



TESTA

Nombre de la instalación:	PE SIERRA DE ORICHE
Provincia/s ubicación de la instalación:	TERUEL
Nombre del titular:	ENEL GREEN POWER ESPAÑA, S.L.U.
CIF del titular:	B-61234613
Nombre de la empresa de vigilancia:	TESTA CALIDAD Y MEDIOAMBIENTE S.L.
Tipo de EIA:	ORDINARIA
Informe de FASE de:	EXPLOTACIÓN
Periodicidad del informe según DIA:	CUATRIMESTRAL
Año de seguimiento nº:	AÑO 5
Nº de informe y año de seguimiento:	INFORME Nº 1 DEL AÑO 5
Período que recoge el informe:	ENERO 2024 - ABRIL 2024



ÍNDICE

1.	INTRODUCCIÓN	4
1.1	OBJETIVO	4
1.2	DOCUMENTACIÓN DE REFERENCIA Y NORMATIVA VIGENTE	5
2.	DESCRIPCIÓN DEL PARQUE EÓLICO	7
2.1	PROPIEDAD DEL PARQUE EÓLICO	7
2.2	UBICACIÓN	7
2.3	CARACTERIZACIÓN DEL MEDIO	7
2.4	CARACTERÍSTICAS TÉCNICAS DEL PARQUE EÓLICO	8
3.	EQUIPO TÉCNICO Y FECHA DE REALIZACIÓN	10
4.	METODOLOGÍA	11
4.1	REALIZACIÓN DE LAS VISITAS PERIÓDICAS Y EMISIÓN DE INFORMES DE SEGUIMIENTO ..	11
4.2	SEGUIMIENTO DE LA INCIDENCIA SOBRE LA AVIFAUNA Y LOS QUIRÓPTEROS	11
4.2.1	Seguimiento de siniestralidad	12
4.2.2	Mortandad estimada	13
4.2.3	Seguimiento de especies vivas	14
4.2.4	Seguimiento de quirópteros	14
4.3	SEGUIMIENTO DE LAS MEDIDAS DE INNOVACIÓN	15
5.	RESULTADOS DE LAS ACTIVIDADES DE VIGILANCIA Y SEGUIMIENTO	16
5.1	SEGUIMIENTO DE LA GESTIÓN DE RESIDUOS	16
5.2	SEGUIMIENTO DE ALONDRA RICOTÍ	17
5.3	SEGUIMIENTO DE LAS AFECCIONES A LA AVIFAUNA Y QUIRÓPTEROS	17
5.3.1	Seguimiento de mortandad	18
5.3.2	Tasa de mortandad	18
5.3.3	Mortandad estimada	19
5.3.4	Censo de aves	20
5.4	SEGUIMIENTO DE QUIRÓPTEROS	21
5.5	SEGUIMIENTO DE LA EROSIÓN Y LA RESTAURACIÓN VEGETAL	22
5.6	SEGUIMIENTO DE LA PRESENCIA DE CARROÑA EN EL ENTORNO DE LA INSTALACIÓN	22
5.7	SEGUIMIENTO DE LAS MEDIDAS DE INNOVACIÓN	22
6.	INCIDENTES	24
7.	VALORACIÓN FINAL Y CONCLUSIONES	25
8.	BIBLIOGRAFÍA	27
	ANEXOS	29
	ANEXO I: CENSO DE AVES VIVAS	
	ANEXO II: REPORTAJE FOTOGRÁFICO	
	ANEXO III: PLANOS	
	ANEXO IV: FICHAS DE SINIESTRALIDAD	

1. INTRODUCCIÓN

1.1 OBJETIVO

El objeto del presente informe es dar cumplimiento a la Resolución de 14 de junio de 2018, del Instituto Aragonés de Gestión Ambiental, por la que se hace pública la Resolución del Instituto Aragonés de Gestión Ambiental de fecha 31 de julio de 2019, se formula la declaración de impacto ambiental del proyecto de Parque Eólico "Sierra de Oriche", de 14,4 MW, y sus infraestructuras de evacuación, en los términos municipales de Allueva y Anadón (Teruel), promovido por Enel Green Power España, S.L. (Número de expediente INAGA 500201/01/2019/03059). Esta Resolución señala en su punto 14 relativo a la vigilancia ambiental la obligatoriedad de remitir a la Dirección General de Energía y Minas y al INAGA-Área II, informes cuatrimestrales relativos al desarrollo del plan de vigilancia ambiental.

En este informe se recogen los datos del primer trimestre correspondiente al periodo enero a abril de 2024.

El alcance del informe, en referencia a las instalaciones indicadas en el párrafo anterior a su vez indicadas en la Resolución, se limita al parque eólico citado.

El desarrollo del Programa de Vigilancia Ambiental es un requisito reglamentario que viene desarrollado en la Ley 21/2013 de 9 de diciembre de 2013, que especifica que "el programa de vigilancia ambiental establecerá un sistema que garantice el cumplimiento de las indicaciones y medidas, preventivas y correctoras y compensatorias contenidas en el Estudio de Impacto Ambiental tanto en la fase de ejecución como en la de explotación".

Los objetivos que debe cumplir el programa en la fase de explotación, definidos en el punto 6b) del Anexo VI de la Ley 21/2013, son los siguientes:

- Verificar la correcta evolución de las medidas aplicadas en la fase de obras.
- Realizar el seguimiento de la respuesta y evolución ambiental del entorno a la implantación de la actividad.
- Alimentar futuros Estudios de Impacto Ambiental.

Con el desarrollo del Programa de Vigilancia Ambiental en su fase de funcionamiento, se comprueban los efectos medioambientales que provoca la presencia y el funcionamiento del parque eólico, así como el grado de eficacia de las medidas correctoras y protectoras propuestas tanto en el Estudio de Impacto Ambiental (incluyendo el propio Programa de Vigilancia Ambiental), como en la Resolución del INAGA.

1.2 DOCUMENTACIÓN DE REFERENCIA Y NORMATIVA VIGENTE

La documentación de referencia y normativa vigente más relevante tenida en cuenta para la elaboración del presente informe de PVA del parque eólico "Sierra de Oriche" ha sido la siguiente:

- *Resolución del expediente INAGA500201/01/2019/03059 denominado 'PARQUE EÓLICO SIERRA DE ORICHE en los términos municipales de Allueva y Anadón (Teruel) '.*
- *Libro Rojo de las Aves de España, 2021 (SEO/BirdLife).*
- *Decreto 129/2022, de 5 de septiembre, del Gobierno de Aragón, por el que se crea el Listado Aragonés de Especies Silvestres en Régimen de Protección Especial y se regula el Catálogo de Especies Amenazadas de Aragón (Boletín Oficial de Aragón, de 14 de septiembre de 2022).*
- *Real Decreto 679/2006, de 2 de junio, por el que se regula la gestión de los aceites industriales usados, derogando la Orden de 28 de febrero de 1989, por la que se regula la gestión de aceites usados, modificada por la Orden de 13 de junio de 1990.*
- *Ley 11/2014, de 4 de diciembre, de Prevención y Protección Ambiental de Aragón.*
- *Ley 42/2007, de 13 de diciembre, del Patrimonio Natural y de la Biodiversidad.*
- *Real Decreto 1367/2007, de 19 de octubre, por el que se desarrolla la Ley 37/2003, de 17 de noviembre, del ruido.*
- *Real Decreto 1432/2008, de 29 de agosto, por el que se establecen medidas para la protección de la avifauna contra la colisión y la electrocución en líneas eléctricas de alta tensión.*
- *Ley 7/2010, de 18 de noviembre, de protección contra la contaminación acústica de Aragón.*
- *Real Decreto 139/2011, de 4 de febrero, para el desarrollo del Listado de Especies Silvestres en Régimen de Protección Especial y del Catálogo Nacional de Especies Amenazadas.*
- *Orden ARM/795/2011, de 31 de marzo, por la que se modifica el Anexo III del R.D. 679/2006, de 2 de junio, por el que se regula la gestión de los aceites industriales usados.*
- *Ley 07/2022, de 8 de abril, de residuos y suelos contaminados para una economía circular.*
- *Ley 21/2013, de 9 de diciembre, de evaluación ambiental.*
- *Ley 9/2018, de 5 de diciembre, por la que se modifica la Ley 21/2013, de 9 de diciembre, de evaluación ambiental, la Ley 21/2015, de 20 de julio, por la que se modifica la Ley 43/2003, de 21 de noviembre, de Montes y la Ley 1/2005, de 9 de marzo, por la que se regula el régimen del comercio de derechos de emisión de gases de efecto invernadero.*

- *Ley 11/2014, de 4 de diciembre, de Prevención y Protección Ambiental de Aragón.*
- *Real Decreto 553/2020, de 2 de junio, por el que se regula el traslado de residuos en el interior del territorio del Estado.*
- *Real Decreto 34/2023, de 24 de enero, por el que se modifican el Real Decreto 102/2011, de 28 de enero, relativo a la mejora de la calidad del aire; el Reglamento de emisiones industriales y de desarrollo de la Ley 16/2002, de 1 de julio, de prevención y control integrados de la contaminación, aprobado mediante el Real Decreto 815/2013, de 18 de octubre; y el Real Decreto 208/2022, de 22 de marzo, sobre las garantías financieras en materia de residuos*

2. DESCRIPCIÓN DEL PARQUE EÓLICO

2.1 PROPIEDAD DEL PARQUE EÓLICO

El parque eólico "Sierra de Oriche" es propiedad de ENEL GREEN POWER ESPAÑA, S.L., con CIF B-61234613 y domicilio a efecto de notificaciones en la calle Ribera del Loira 60, C.P. 28042 de Madrid.

2.2 UBICACIÓN

El parque eólico se asienta en la alineación montañosa constituida por las sierras de Cucalón, Oriche y Muela de Anadón se compone de calizas cretácicas y eocenas. Por su vertiente meridional presenta un relieve alomado, excavado por barrancos pocos profundos, mientras que en la vertiente norte existe una gran falla que origina un escarpe vertical a lo largo de casi 25 km. entre la peña del Castellar o Morrón de Cucalón y la Muela de Anadón, sobre los Baños de Segura. Este cantil alcanza en ocasiones casi 100 m. de desnivel. La altitud de la sierra se mantiene entre los 1.300-1.400 m., culminando en su extremo noroccidental con la Peña del Castellar que alcanza los 1.478 m.

2.3 CARACTERIZACIÓN DEL MEDIO

El fondo florístico del área de implantación del parque eólico está compuesto por diferentes unidades de vegetación. El sustrato litológico (calizas) favorece la presencia de una flora integrada por especies calcícolas, o tolerantes a elementos minerales de composición carbonatada.

El parque eólico Sierra de Oriche no afecta a espacios protegidos y/ o catalogados como Espacios Naturales Protegidos (ENP), ZEPA, ZEC, Ramsar, Humedal de Aragón, IBA, Lugares de Interés Geológico o Reserva de la Biosfera.

El ámbito de estudio se engloba dentro de las siguientes figuras de protección:

- La totalidad de parque eólico se encuentra en un área incluida en el Plan de Recuperación del Cangrejo de río común (*Austropotamobius pallipes*). El parque eólico no afecta a ningún cauce de agua.
- En el área de emplazamiento del parque eólico se encuentran tres Hábitat de Interés Comunitario No prioritarios, tal como se ha comentado en el apartado de vegetación. Los HIC son:
 - o HIC 9340: Encinares de *Quercus ilex* y *Quercus rotundifolia*.
 - o HIC 8211: pendientes rocosas calizas con vegetación casmofítica de *Asplenion petrarchae*.
 - o HIC 9240: robledales ibéricos de *Aceri – quercetum fagineae*.



Ilustración 1. Ubicación de espacios protegidos y Red Natura respecto al parque eólico

2.4 CARACTERÍSTICAS TÉCNICAS DEL PARQUE EÓLICO

El Parque Eólico “Sierra de Oriche” cuenta con una potencia instalada total de 13,86 MW. Sus principales instalaciones son:

- **Aerogeneradores:** 4 aerogeneradores modelo SIEMENS GAMESA G132 de 3,46 MW de potencia unitaria, con una potencia total instalada de 13,86 MW, y una altura de buje de 84 metros.

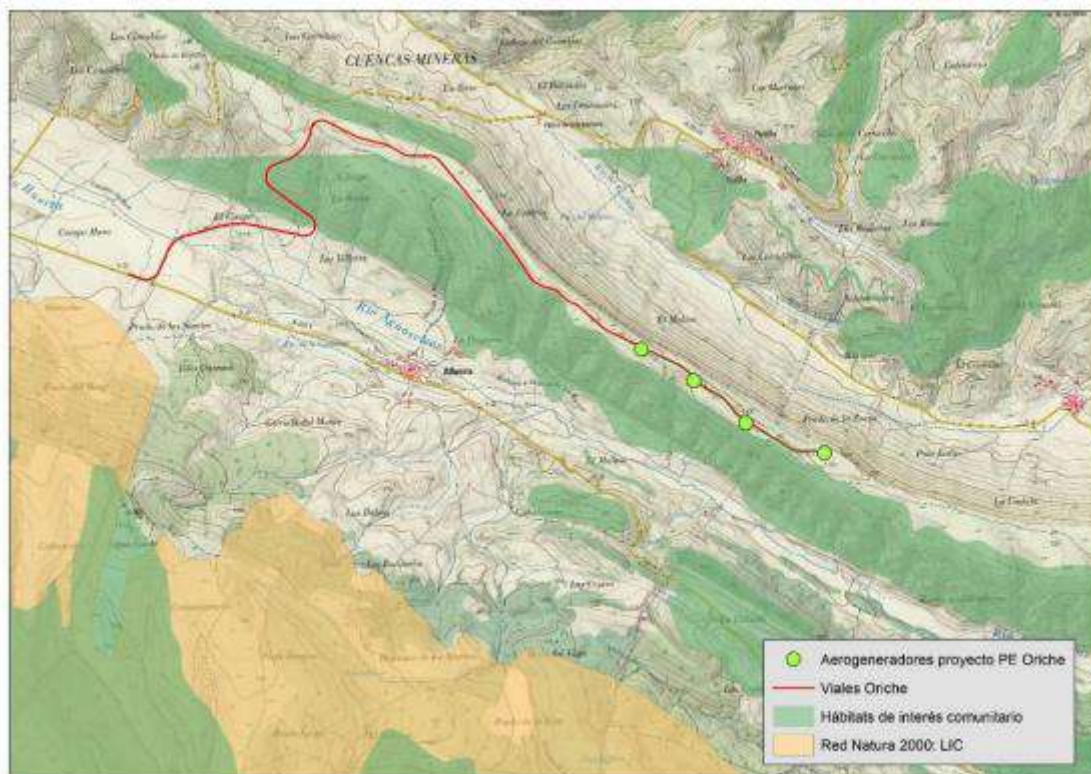
La ubicación de estos se recoge en la siguiente tabla:

AEROGENERADOR	COORDENADA X	COORDENADA Y
SO-01	666.416	4.539.145
SO-02	666.815	4.538.909
SO-03	667.205	4.538.591
SO-04	667.800	4.538.363

Tabla 1. Coordenadas UTM (Datum ETRS89) de los aerogeneradores

- Los aerogeneradores están conectados mediante una línea soterrada de alta tensión de 30 kV a la SET Oriche. La subestación que se llama SET Oriche y está conectada mediante una línea aérea de alta tensión de 220 kV, con una longitud de 16,8 km con origen en la SET Oriche y final en la SET Muniesa Promotores.

Esta subestación SET Oriche es compartida entre los parques eólicos de “Sierra Pelarda”, “Allueva” y “Sierra de Oriche”.

3. EQUIPO TÉCNICO Y FECHA DE REALIZACIÓN

El estudio previo y presente informe ha sido realizado por la empresa consultora TESTA, Calidad y Medioambiente S.L., a través de un equipo técnico multidisciplinar, especializado en seguimiento ambiental, constituido por los siguientes integrantes:

Equipo Técnico:

Puesto: *Responsable del proyecto.*

Responsable: **Begoña Arbeloa Rúa.**

Lda. Farmacia, Especialidad Medio Ambiente, Postgrado medioambiente industrial por EOI.
Ejerce desde 1997 como técnico en Medioambiente y dirección de proyectos ambientales.

Puesto: *Coordinador del proyecto.*

Responsable: **David Merino Bobillo.**

Ldo. ADE.

Ejerce desde 2001 como técnico en Medioambiente y dirección de proyectos ambientales.

Puesto: *Director técnico del proyecto.*

Responsable: **Alberto De la Cruz Sánchez.**

Ldo. CC Biológicas, Especialidad Zoología y Medioambiente.

Ejerce desde 2005 como consultor de Medioambiente.

Puesto: *Técnico especialista.*

Responsable: **Ángel Rubio Palomar.**

Diplomado en Ingeniería Forestal.

Ejerce desde 2010 como técnico en Medioambiente.

Puesto: Técnico especialista.

Responsable: **Daniel Fernández Alonso.**

Graduado CC Ambientales.

Ejerce desde 2019 como especialista en quirópteros e inventariado de fauna.

Puesto: *Técnico especialista.*

Responsable: **Luis Ballesteros Sanz.**

Graduado CC Ambientales.

Ejerce desde 2020 como técnico en Medioambiente.

Puesto: *Técnico especialista.*

Responsable: **Carlos Pérez García**

Graduado CC Ambientales, Máster en biodiversidad: conservación y evolución

Ejerce desde 2019 como consultor de Medioambiente.

4. METODOLOGÍA

La realización del **Programa de Vigilancia Ambiental** del Parque Eólico “Sierra de Oriche” se ha realizado según la siguiente metodología:

4.1 REALIZACIÓN DE LAS VISITAS PERIÓDICAS Y EMISIÓN DE INFORMES DE SEGUIMIENTO

Los informes comprenden períodos cuatrimestrales de enero-abril, mayo-agosto, septiembre-diciembre. El presente informe se corresponde con el primer informe cuatrimestral del año 2024, recogiendo el periodo de enero a abril..

En un inicio, y siguiendo lo indicado en la DIA, se realizaba un seguimiento periódico de los movimientos de las diferentes especies de aves presentes en la zona con una periodicidad semanal durante la época reproductora (marzo a julio), y en periodos migratorios (febrero-marzo y noviembre) durante un mínimo de seis años desde la puesta en funcionamiento del parque, y quincenal el resto de periodos. A partir del año 2024 se comienza a aplicar el nuevo protocolo de Aragón, realizando visitas semanales, realizándose un total de 17 visitas.

El calendario de visitas de seguimiento se recoge a continuación:

DÍA	ENE	FEB	MAR	ABR
1				
2				
3				
4				
5				
6				
7				
8				
9				
10				
11				
12				
13				
14				
15				
16				
17				
18				
19				
20				
21				
22				
23				
24				
25				
26				
27				
28				
29				
30				
31				

Tabla 2. Fechas de visitas de seguimiento ambiental a las instalaciones

4.2 SEGUIMIENTO DE LA INCIDENCIA SOBRE LA AVIFAUNA Y LOS QUIRÓPTEROS

Las especies de fauna más afectadas por el emplazamiento de un parque eólico son las aves y, dentro de los mamíferos, los quirópteros. Ello se debe a que en el vuelo de estas especies pueden colisionar

con la torre de los aerogeneradores o con sus palas, lo que provoca una siniestralidad cuantificable. Además de estas pérdidas directas de fauna, también la instalación de un parque eólico puede ocasionar en la fauna otro tipo de afecciones indirectas, debido principalmente a la destrucción de hábitat, al efecto barrera e incluso a los desplazamientos por molestias (Drewit et al., 2006).

El seguimiento de la incidencia desarrollado en el Plan de Vigilancia Ambiental comprende el estudio de la siniestralidad, mediante la inspección del entorno de los aerogeneradores y el cálculo de la mortandad anual estimada teniendo en cuenta factores de corrección. También se incluye el seguimiento de las aves que utilizan el espacio aéreo del parque eólico y las posibles modificaciones comportamentales observadas, lo que puede aportar información sobre la afección indirecta.

4.2.1 Seguimiento de siniestralidad

El control de la afección resulta necesario a la hora de establecer medidas de mitigación, mejora de protocolo, modificación de infraestructuras o detección de riesgos calculados, por ejemplo, que pueden reducir o eliminar la incidencia (Anderson et al.1999; Langston & Pullan, 2004; Schwart 2004, CEIWEPE 2007).

Este control de la incidencia se lleva a cabo con una búsqueda intensiva de restos de aves y quirópteros que hayan podido colisionar con un aerogenerador. Para ello, y siguiendo lo establecido en el *Protocolo Técnico para el seguimiento de la mortandad de fauna en parques eólicos e instalaciones anexas*, se realiza una prospección convencional basada en la inspección visual en un área circular, con radio 1,5 veces el radio rotor (longitud de la pala + radio del buje). En caso de que la prospección sea inviable (cubierta vegetal alta y densa, presencia de cantiles y roquedos, etc.) se hace referencia expresa del porcentaje de la superficie con prospección efectiva referida a cada aerogenerador. Los recorridos se realizan a pie, no siendo válidas las prospecciones desde un solo punto fijo ni desde vehículos. La densidad del itinerario de las prospecciones es suficiente para generar una banda de barrido visual no superior a los 3 m a cada lado del observador que cubra la totalidad de la superficie de prospección.

Los itinerarios quedan grabados para cada aerogenerador en forma de track con un receptor GPS portátil, con indicación horaria del recorrido, en formato .gpx.

El protocolo seguido ante la detección de individuos muertos es el siguiente:

1. Toma de datos "in situ":
 - fecha y hora del hallazgo;
 - características de la especie (edad y sexo siempre que ha sido posible, diagnóstico de mortandad, estado de conservación del cadáver, etc.);
 - localización de la especie (coordenadas UTM en ETRS89 bajo huso 30, distancia y orientación a la estructura más próxima y hábitat donde se ha encontrado);
 - fotografías del cadáver y del emplazamiento.
2. Comunicación del episodio de mortandad al personal operador de las instalaciones.
3. Aviso a los agentes medioambientales para recibir instrucciones sobre la recogida del cadáver.

Los resultados obtenidos durante la vigilancia ambiental para la localización de ejemplares siniestrados están influidos por dos factores:

- **La eficacia de la búsqueda** por parte del encargado de la vigilancia. Para determinar esta eficiencia, se realiza una búsqueda experimental, ubicando distintos señuelos en campo y contando el número de ellos que el técnico es capaz de encontrar durante una jornada normal de inspección, según el tipo de terreno y la vegetación. Esta prueba tiene por objeto corregir los valores de la mortandad obtenidos a partir de los restos encontrados, considerando la fracción de cadáveres que no son detectados debido a la capacidad visual del observador y a las condiciones físicas del terreno (concretamente del relieve y la vegetación).

Con esta prueba experimental se determina un factor de corrección de la siniestralidad obtenida en campo. **El FCB o Factor de Corrección de Búsqueda** es el cociente entre el número de señuelos encontrados y el total de señuelos ubicados.

$$FCB = \frac{N^{\circ} \text{ de señuelos encontrados}}{N^{\circ} \text{ total de señuelos ubicados}} \quad \text{Ecuación 1}$$

- **La intervención de animales carroñeros que se lleven los cadáveres antes de ser detectados.** El método empleado para valorarlo consiste en depositar cadáveres de aves en el campo a fin de estimar la eficacia con que son removidos por los carroñeros. Con esta metodología se determina el factor de corrección de la depredación.

El **tiempo de permanencia media** de un cadáver se calcularía como:

$$tm = \frac{\sum t_i + \sum t'_i}{n} \quad \text{Ecuación 2}$$

Donde:

t_m : valor medio en días de permanencia de un cadáver en el campo

t_i : tiempo en días que un cadáver permanece en el campo (primer test)

t'_i : tiempo en días que un cadáver permanece en el campo (segundo test)

n : número de cadáveres depositados

Para determinar estos factores de corrección en el parque eólico "Sierra de Oriche" y siguiendo con lo establecido en el apartado E. del nuevo protocolo de Aragón, a partir de la aplicación del nuevo protocolo en 2024 **se utilizarán índices de corrección basados en estudios previos**. Dada la sinergia y cercanía de los parques eólicos "Sierra Pelarda", "Allueva" y "Sierra de Oriche" los resultados obtenidos para estos parques son comunes.

Por otro lado, se cuenta con un arcón congelador en la SET Oriche donde para almacenar todos aquellos siniestros que no hayan podido ser retirados por el APN o usados en los factores de corrección.

4.2.2 Mortandad estimada

Teniendo en cuenta los factores de corrección descritos se puede estimar la mortandad del parque eólico. Para ello se ha empleado la siguiente fórmula correctora:

FÓRMULA DE ERICKSON, 2003 Erickson et al. (Erickson, W.P. et al., 2003):

$$M = \frac{N \cdot I \cdot C}{k \cdot t_m \cdot p} \quad \text{Ecuación 3}$$

Donde:

M = Mortandad estimada.

N = Número total de aerogeneradores en el parque eólico.

I = Intervalo entre visitas de búsqueda (días).

C = Número total de cadáveres recogidos en el período estudiado.

k = Número de aerogeneradores revisados.

t_m = Tiempo medio de permanencia de un cadáver sobre el terreno.

p = Capacidad de detección del observador (Factor de corrección de eficacia de búsqueda).

Se ha escogido la fórmula de Erickson frente a la de Winkelman (Winkelman J.E. 1989) al prospectarse el 100% de los aerogeneradores en cada visita.

4.2.3 Seguimiento de especies vivas

Los avistamientos llevados a cabo en el parque eólico se realizan mediante observaciones utilizando material óptico adecuado (prismáticos 8x42). Los censos efectuados consisten en la anotación de las especies visualizadas en recorridos lineales y barridos focales de los ejemplares hasta que se pierden de vista y a través de identificaciones de tipo auditivo a partir de los reclamos y cantos emitidos por las aves.

Los avistamientos se han registrado en un punto de observación de treinta minutos (P1 -ETRS89-UTMx: 666.417; UTM_y: 4.539.146) desde el cual se observaba todo el espacio aéreo, anotándose las especies, el número de individuos, el período fenológico, la hora de la detección, la edad, el sexo, el aerogenerador más próximo, la distancia, la altura respecto al mismo, las condiciones ambientales (visibilidad, nubosidad, precipitación, dirección y velocidad del viento) y aspectos comportamentales.

Por otro lado, se han registrado las observaciones de fauna de toda la jornada, aunque estuvieran fuera de los puntos de observación, a fin de tener un listado completo de toda la avifauna presente en la zona de estudio.

4.2.4 Seguimiento de quirópteros

Para el seguimiento de la actividad nocturna de los quirópteros se ha realizado detección no invasiva mediante la utilización de grabadoras de ultrasonidos. Estos son aparatos que captan las emisiones ultrasónicas que emiten los murciélagos a fin de ecolocalizar. Los archivos resultantes son analizados en el ordenador mediante un programa informático específico para con ello poder identificar la especie o, al menos, el grupo de especies al que pertenece el quiróptero que hubiese sido grabado.

Se ha optado por la realización de varios puntos de grabación rotando la grabadora entre el entorno de diferentes aerogeneradores. En él se ha instalado una grabadora de ultrasonidos automática de marca Open Acoustics Devices, modelo Audiomoth 1.0.0.

Las grabaciones han sido realizadas con una frecuencia de muestreo de 256 Khz en formato .wav, suficiente para la detección de todas las especies de murciélagos europeas, dado que permite la grabación efectiva de todos los sonidos hasta los 125 Khz. Cabe señalar que el quiróptero ibérico con una frecuencia de emisión más alta es el *Rhinolophus hipposideros*, siendo esta un rango entre 106-112 Khz. Además, al grabarse todo el espectro ultrasónico no existen las limitaciones que podrían surgir del uso de detectores heterodinos o de división de frecuencias, menos apropiados para la determinación específica de los ejemplares.

El periodo de grabación comprende la época de mayor actividad y de apareamiento, llegando a poder identificar a nivel específico los quirópteros salvo en el caso del género *Myotis*, siendo por lo general esta época los meses de mayo a agosto.

Al igual que sucede con los factores de corrección, los resultados referentes a la quiroptero fauna se presentan de manera conjunta para los parques eólicos "Allueva", "Sierra Pelarda" y "Sierra de Oriche" debido a la cercanía de estos y la homogeneidad del terreno.

4.3 SEGUIMIENTO DE LAS MEDIDAS DE INNOVACIÓN

Los aerogeneradores SO-01 y SO-04 en cumplimiento con los condicionados de la DIA, cuentan con pintado de palas como medidas de innovación.

Durante las labores de vigilancia se analiza el uso del espacio aéreo y la reacción de las especies registradas frente a estos aerogeneradores, así como un estudio de la siniestralidad asociada a estos aerogeneradores.

5. RESULTADOS DE LAS ACTIVIDADES DE VIGILANCIA Y SEGUIMIENTO

A partir de un análisis de la Resolución del expediente INAGA500201/01/2019/03059 denominado “PARQUE EÓLICO SIERRA DE ORICHE en los términos municipales de Allueva y Anadón (Teruel)”, se ha realizado un seguimiento y vigilancia de todas las actuaciones recogidas en el documento. Dichas actuaciones se clasifican en:

- Seguimiento de la gestión de residuos.
- Seguimiento de la Alondra ricotí (*Chersophilus dupontii*).
- Seguimiento de la afección a la avifauna y quirópteros.
- Seguimiento de quirópteros.
- Seguimiento de la erosión y la restauración vegetal.
- Seguimiento de la presencia de carroña en el entorno de la instalación
- Seguimiento de las medidas de innovación.

Cada seguimiento realizado y sus resultados se detallan en los siguientes apartados.

5.1 SEGUIMIENTO DE LA GESTIÓN DE RESIDUOS

Establece la Resolución en su punto 9) que *todos los residuos que se pudieran generar durante las obras, así como en fase de explotación, se deberán retirar del campo y se gestionarán adecuadamente según su calificación y codificación, debiendo quedar el entorno libre de cualquier elemento artificial.*

Para evidenciar el cumplimiento de la normativa de residuos, el equipo de TESTA encargado de realizar las visitas de seguimiento ha evaluado los siguientes aspectos:

- Identificación de residuos no peligrosos.
- Identificación de residuos peligrosos.
- Almacenamiento de residuos peligrosos.
- Generación y segregación controlada de residuos (ausencia de derrames o vertidos incontrolados de residuos peligrosos).

El equipo de vigilancia ambiental ha podido constatar que la identificación, almacenamiento, cesión y control documental de los residuos en el periodo en estudio se ha realizado de acuerdo con lo establecido en la legislación vigente. Los residuos peligrosos se almacenan temporalmente en recipientes estancos e identificados con la etiqueta del residuo en un almacén en la subestación eléctrica, dotado de las medidas necesarias para evitar contaminaciones (almacén cubierto y aireado) y son retirados posteriormente por el Gestor Autorizado de Residuos Peligrosos, disponiendo de número de inscripción en el Registro de Pequeños Productores de residuos Peligrosos de la Comunidad autónoma de Aragón (AR/PP – 13224). De la misma manera los residuos no permanecen almacenados más tiempo del reglamentario.

Durante el período de estudio no se ha detectado ningún residuo o incidente relativo a residuos, no habiendo por tanto ninguna incidencia por resolver por el promotor a fecha del presente informe.

5.2 SEGUIMIENTO DE ALONDRA RICOTÍ

La Resolución dictamina en su punto 13) la realización de censos específicos de rocín al menos durante los seis años siguientes a la puesta en marcha del parque.

Se ha realizado un mapeo de territorios mediante recuento de individuos sin obtener densidades relativas, asemejándose este método a un censo absoluto, más utilizado en aves de tamaño mediano o grande como rapaces. Dada la dificultad de localizar visualmente a los individuos, se ha intentado detectar su presencia por su característico canto. Aunque el canto y los reclamos pueden oírse a lo largo del día la máxima actividad tiene lugar al amanecer. Los machos empiezan a cantar en noche cerrada registrándose el máximo número de cantos en el momento que comienza a amanecer con una duración variable, normalmente de una hora a una hora y media. En consecuencia, los censos han comenzado media hora antes del amanecer. Cada individuo detectado en el censo se georreferenciará mediante GPS y los puntos obtenidos se tratarán en GIS para corregir posibles duplicaciones y obtener la superficie real por donde se distribuye la población.

Los resultados correspondientes al censo se incluirán en el tercer informe cuatrimestral del presente año (informe nº 3 del año 5), donde se hace un análisis de los datos anuales del año 2024. No se ha detectado o avistado durante el seguimiento ambiental realizado en Sierra de Oriche en el presente cuatrimestre la presencia de alondra ricotí.

5.3 SEGUIMIENTO DE LAS AFECCIONES A LA AVIFAUNA Y QUIRÓPTEROS

La Resolución establece en el punto 13c) que *durante el plan de vigilancia ambiental se realizará un seguimiento de la mortalidad de aves; para ello, se seguirá el protocolo que propuso el Gobierno de Aragón, el cual será facilitado por el Instituto Aragonés de Gestión Ambiental.*

Se presentan a continuación los datos referidos a este seguimiento de la mortalidad de aves y quirópteros.

5.3.1 Seguimiento de mortandad

Durante el periodo de estudio se han detectado **cuatro episodios de mortandad** en el parque eólico, indicándose los siguientes apartados:

- Fecha: fecha de hallazgo.
- Sexo: Indeterminado; macho; hembra.
- Edad: indeterminado; joven; subadulto; adulto.
- Distancia: metros al aerogenerador más próximo.
- Orientación: orientación de los restos respecto al aerogenerador.

Fecha	Nombre común	Nombre científico	CNEA*	Sexo	Edad	UTMx	UTMy	Distanc.	Orientac.	Aerog.
31/1/2024	Alondra totovía	<i>Lullula arborea</i>	IL	-	0	667229	4538602	10 m	N	SO-03
28/2/2024	Alondra totovía	<i>Lullula arborea</i>	IL	-	0	666445	4539139	5 m	NE	SO-01
6/3/2024	Mosquitero común	<i>Phylloscopus collybita</i>	IL	-	0	667231	4538618	10 m	S	SO-03
15/4/2024	Murciélago enano	<i>Pipistrellus pipistrellus</i>	IL	-	0	667777	4538370	10 m	W	SO-04

Tabla 4. Lista de mortandad en DATUM ETRS89 en el parque eólico

* Categoría de amenaza que presenta la especie según el Catálogo Nacional de Especies Amenazadas (CNEA, RD 139/11): "En Peligro de Extinción" (PE) y "Vulnerable" (V). Se incluye la categoría "IL" para aquellos taxones que están incluidos en el listado pero que no presentan ninguna categoría de amenaza en el catálogo.

Las especies siniestradas no presenta un estatus comprometido según el Catálogo Nacional de Especies Amenazadas ni en el Catálogo de Especies Amenazadas en Aragón.

5.3.2 Tasa de mortandad

Las colisiones del periodo de referencia de aves y quirópteros arrojan los siguientes valores de mortandad para el parque eólico "Sierra de Oriche":

MORTANDAD	
Mortandad Primer cuatrimestre	4

Tabla 6. Número de colisiones en el parque eólico

La tasa de mortandad en el periodo de referencia en el parque es la siguiente (mortandad expresada según el número de aerogeneradores, 4 en el caso de "Sierra de Oriche"):

TASA DE MORTANDAD CUATRIMESTRAL POR AEROGENERADOR	
Tasa de mortandad Primer cuatrimestre	1

Tabla 7. Tasa de mortandad por aerogenerador

5.3.3 Mortandad estimada

Los factores de corrección de la tasa de mortandad correspondientes para el parque eólico “Sierra de Oriche” son los siguientes:

Factor de corrección de la búsqueda

- Factor de Corrección de la Búsqueda medio primer cuatrimestre: $\overline{FCB} = \frac{\sum FCB_i}{n} = 0,70$

Factor de corrección de la depredación

- Tiempo de permanencia de cadáveres primer cuatrimestre (t_m) = 1,2 días

Para el cálculo de la **mortandad estimada** mediante la fórmula de Erickson se utilizan los siguientes valores:

	N	I	C	k	t_m	p
Primer cuatrimestre	4	7	4	4	1,2	0,70

La fórmula es la siguiente:

$$M = \frac{N \cdot I \cdot C}{k \cdot t_m \cdot p} \quad \text{Ecuación 3}$$

Donde:

M = Mortandad anual estimada.

N = Número total de aerogeneradores.

I = Intervalo entre visitas de búsqueda (días).

C = Número total de cadáveres recogidos en el período estudiado.

k = Número de aerogeneradores revisados.

t_m = Tiempo medio de permanencia de un cadáver sobre el terreno.

p = Capacidad de detección del observador (Factor de corrección de eficacia de búsqueda).

Introduciendo estos valores en la fórmula de Erickson, el resultado para el periodo anual es el siguiente:

$$M = \frac{4 \cdot 7 \cdot 4}{4 \cdot 1,2 \cdot 0,70} = 33,33 \text{ individuos/cuatrimestre (primer cuatrimestre)}$$

La tasa de mortandad estimada expresada según el número de aerogeneradores sería de **8,33** individuos por aerogenerador en el primer cuatrimestre.

5.3.4 Censo de aves

Se han avistado un total de **17 especies** (ver Anexo I), de las cuales ninguna destaca por su estatus conservacionista según el Catálogo Nacional de Especies Amenazadas o el Catálogo Regional de Especies Amenazadas de Aragón.

En el Anexo I se detalla el grado de protección de las aves según el Real Decreto 139/11, que desarrolla el Listado de Especies Silvestres en Régimen de Protección Especial (LESRPE) y el **Catálogo Nacional de Especies Amenazadas (CNEA)**.

- **En peligro de Extinción (EP):** Reservada para aquellas cuya supervivencia es poco probable si los factores causales de su actual situación siguen actuando.
- **Vulnerable (VU):** Destinada a aquellas que corren el riesgo de pasar a las categorías anteriores en un futuro inmediato si los factores adversos que actúan sobre ellas no son corregidos.

Además, se incluye la categoría "IL" para aquellas especies incluidas en el Listado de Especies Silvestres en Régimen de Protección Especial pero que no presentan un estatus de conservación comprometido (es decir, que no aparecen en el Catálogo Nacional de Especies Amenazadas).

Se añade también una columna ("CAT.REG.") referida al **Catálogo de Especies Amenazadas de Aragón**, el cual incluye aquellas especies, subespecies o poblaciones de la flora y fauna silvestres que requieran medidas específicas de protección en el ámbito territorial de esta Comunidad Autónoma. Se incluye nuevamente la categoría "IL", para aquellas especies incluidas en el Listado Aragonés de Especies Silvestres en Régimen de Protección Especial (LAESRPE).

A continuación, se muestra el número de individuos por especie avistados durante el periodo del presente informe:



Ilustración 3. Nº de individuos por especie avistados durante el cuatrimestre

Destacan los números de totovía (107), buitre leonado (98) y alondra común (41), sumando entre estas cuatro especies el 84% de los individuos registrados durante el periodo anual (292).

Respecto al grupo de las rapaces, destaca asimismo el avistamiento de ejemplares de buitre leonado (98) y cernícalo vulgar ratonero (2), correspondiendo el primero con el 33% de los avistamientos totales observados.

Control de vuelos

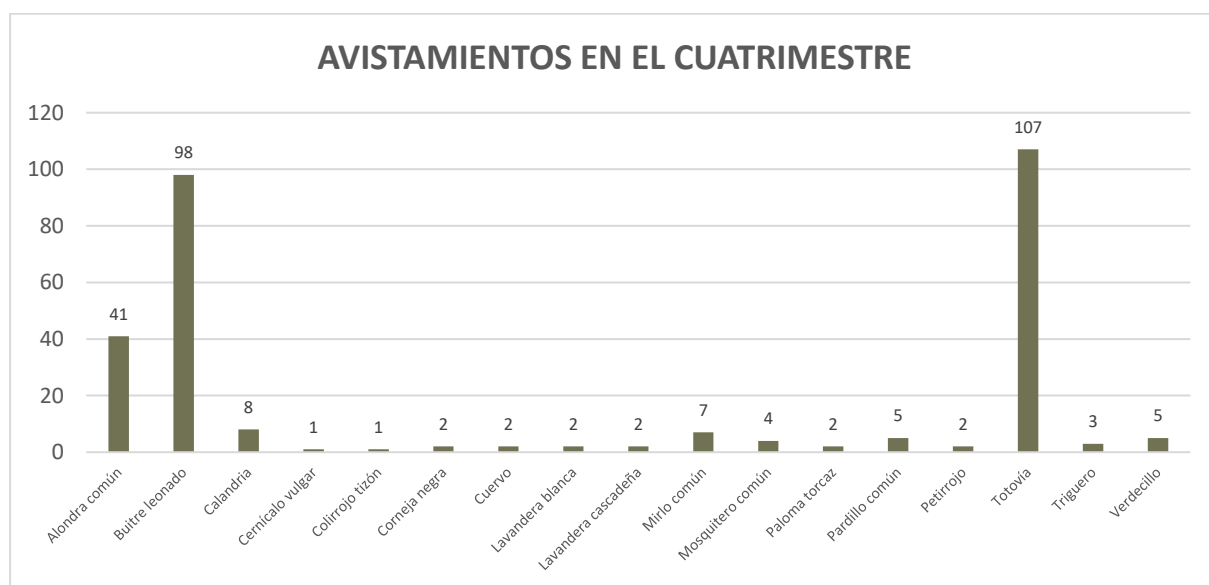
Siguiendo las recomendaciones del *Protocolo de seguimiento de parques eólicos del Gobierno de Aragón*, se ha tenido en cuenta la tipología de vuelo, incluyendo la distancia y la altura de vuelo respecto a los aerogeneradores. Se han empleado los datos obtenidos del estudio del uso del espacio aéreo, es decir, los puntos de observación.

A continuación, se detallan los registros de aves que efectuaron vuelos a una distancia en el rango entre 50 y 100 metros y a \rightarrow 100 metros (no se observaron ejemplares volando a una distancia menor):

NOMBRE COMÚN	NOMBRE CIENTÍFICO	Nº INDIVIDUOS 10-50 m	Nº INDIVIDUOS 50-100 m	Nº INDIVIDUOS >100 m
Buitre leonado	<i>Gyps fulvus</i>	21	12	-
Cuervo	<i>Corvus corax</i>	-	-	1

Tabla 9. Número de ejemplares avistados por especie a distancia del aerogenerador <100 metros

Por tanto, se observaron a 21 ejemplares de buitre leonado a distancias inferiores a 50 metros.

Respecto a las alturas, se incluyen los registros que se efectuaron en la zona de mayor riesgo, a la altura de la rotación de las palas (altura "b"), correspondiendo todos los registros al buitre leonado:

NOMBRE COMÚN	NOMBRE CIENTÍFICO	Nº INDIVIDUOS altura "b"
Buitre leonado	<i>Gyps fulvus</i>	31

Tabla 10. Número de ejemplares avistados por especie a la altura de las palas del aerogenerador

Durante los puntos de observación y en el estudio del uso del espacio aéreo, se detectaron 21 ejemplares de buitre leonado que tuviesen lugar a una distancia inferior a 50 metros y con alturas de riesgo (altura "b") al mismo tiempo.

5.4 SEGUIMIENTO DE QUIRÓPTEROS

Los resultados obtenidos durante el seguimiento y sus conclusiones se presentarán en el tercer informe cuatrimestral del presente año (informe nº 3 del año 5), donde se hace un análisis de los datos anuales del año 2024.

5.5 SEGUIMIENTO DE LA EROSIÓN Y LA RESTAURACIÓN VEGETAL

En el punto 13) de la DIA se establece que *se llevará a cabo un seguimiento de los procesos erosivos y del drenaje natural del terreno, y un seguimiento de las labores de revegetación y de la evolución de la cubierta vegetal en las zonas afectadas por las obras.*

En el punto 7) de la DIA se establece que *tras la realización de las obras deberán restituirse correctamente los terrenos afectados por el movimiento de tierras a sus condiciones fisiográficas iniciales, nivelando los mismos a su cota original y retirando residuos, escombros, tierras sobrantes u otros materiales procedentes de las obras.*

Durante el periodo de estudio se ha comprobado el estado de todas las estructuras de drenaje del parque eólico, y la incidencia de posibles encharcamientos, cárcavas o fenómenos erosivos asociados a infraestructuras del parque eólico. No se han localizado incidencias, por lo que, a fecha de redacción del presente informe, no existe ninguna sin resolver.

La restauración paisajística mediante la recolonización vegetal de las zonas afectadas por las obras la vegetación muestra un buen arraigo en algunas zonas mientras que en otras la vegetación de las zonas restauradas aun contrastada demasiado con la vegetación natural.

5.6 SEGUIMIENTO DE LA PRESENCIA DE CARROÑA EN EL ENTORNO DE LA INSTALACIÓN

En el punto 7) la DIA establece que *deberá evitarse de forma rigurosa el abandono de cadáveres de animales o de sus restos dentro o en el entorno del parque eólico, con el objeto de evitar accidentes por colisión de aves carroñeras, debiendo informarse a los ganaderos que utilizan el polígono del parque eólico para que actúen en consecuencia. Si es preciso, será el personal del propio parque eólico quien proceda a la retirada de los restos orgánicos. Respecto al vertido de cadáveres en las proximidades que puede suponer una importante fuente de atracción para buitre leonado y otras rapaces, se pondrá en conocimiento de los Agentes de Protección de la Naturaleza, para que actúen en el ejercicio de sus funciones, en el caso de que se detecten concentraciones de rapaces necrófagas debido a vertidos de cadáveres, prescindiendo de los sistemas autorizados de gestión de los mismos.*

Durante el período estudiado, no se ha detectado ninguna carroña en la zona de estudio.

5.7 SEGUIMIENTO DE LAS MEDIDAS DE INNOVACIÓN

El punto de observación se ubica cerca de los aerogeneradores (SO-01 y SO-04) que constan con las medidas de innovación establecidas en el condicionado, esto es, pintado de palas.

Se ha analizado el uso del espacio aéreo y la reacción de las especies registradas frente a estos aerogeneradores durante el presente cuatrimestre.

Los resultados obtenidos se muestran a continuación:

Fecha	Aerog. más próximo	Colisión	Especie avistada	Nº individuos	Reacción
14/02/2024	4	No	Buitre leonado	1	No
28/02/2024	1	No	Buitre leonado	6	No

Fecha	Aerog. más próximo	Colisión	Especie avistada	Nº individuos	Reacción
03/04/2024	1	No	Buitre leonado	15	No
10/04/2024	1	No	Cuervo	2	No
15/04/2024	1	No	Buitre leonado	1	No

Tabla 12. Ejemplares observados en el entorno de los aerogeneradores con medidas implantadas.

Como puede apreciarse, durante el período de estudio se han observado **25 ejemplares**, siendo las especies identificadas el buitre leonado y el cuervo, haciendo un uso del espacio aéreo próximo a los aerogeneradores con palas pintadas. En ninguno de los casos se ha observado un efecto disuasorio que implique una variación en la **dirección de vuelo** o el comportamiento de las aves.

Tampoco se observa una diferencia significativa en cuanto al número de aves detectadas en cada uno de los aerogeneradores, siendo similar entre ellos, por lo que tampoco se presupone que exista un efecto disuasorio en el cómputo global.

Distribución espacial de avistamientos



Ilustración 4. Nº de individuos avistados por aerogenerador.

Respecto a la siniestralidad encontrada en estos aerogeneradores, con los datos recogidos hasta el momento, se tiene que 3 de los 11 siniestros detectados en el parque eólico corresponden a aerogeneradores con medida implantada, siendo las especies encontradas buitre leonado, alondra totovía y murciélago enano, si bien estas dos últimas especies no son objetivo de las medidas, por lo que no deben ser tenidas en cuenta a la hora de analizar su efectividad.

Fecha	Nombre común	Nombre científico	CNEA*	Sexo	Edad	UTMx	UTMy	Distanc.	Orientac.	Aerog.
27/9/2023	Buitre leonado	<i>Gyps fulvus</i>	IL	-	1	667810	4538388	25 m	E	SO-04
28/2/2024	Alondra totovía	<i>Lullula arborea</i>	IL	-	0	666445	4539139	5 m	NE	SO-01
15/4/2024	Murciélago enano	<i>Pipistrellus pipistrellus</i>	IL	-	0	667777	4538370	10 m	W	SO-04

Tabla 13. Mortandad en los aerogeneradores donde se ha implantado la medida

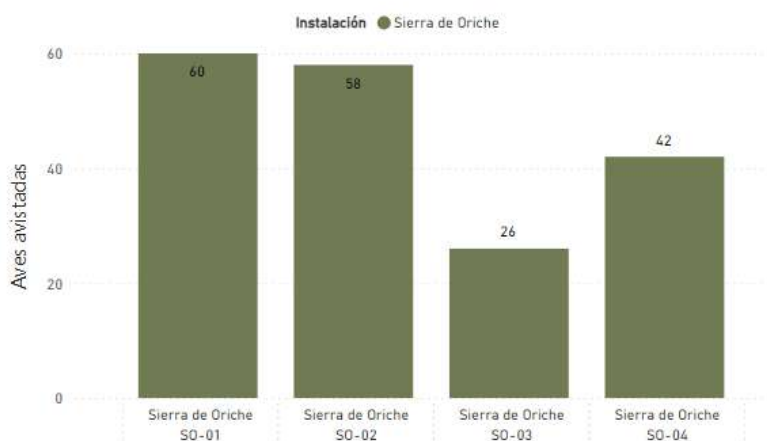
6. INCIDENTES

Durante el período estudiado de seguimiento ambiental no se ha detectado ningún incidente relevante en el parque eólico “Sierra de Oriche”, más allá de los comentados en cuanto a siniestralidad.

7. VALORACIÓN FINAL Y CONCLUSIONES

- La evaluación final de la marcha del Programa de Vigilancia Ambiental para el período de referencia en el Parque Eólico "Sierra de Oriche" es que **se desarrolla uniformemente en el tiempo y de manera correcta**. De la misma manera se ajusta a lo dispuesto en los documentos que lo controlan, como es la Resolución del expediente INAGA500201/01/2019/03059, del Instituto Aragonés de Gestión Ambiental, no apreciándose una afección significativa a ningún medio.
- El número de siniestros para el primer cuatrimestre ha sido de 4 (1 siniestros por aerogenerador y cuatrimestre).
- La **mortandad estimada** del PE Sierra de Oriche para el cuatrimestre es de **8,33** individuos por aerogenerador y cuatrimestre.
- Según diferentes estudios, la tasa de mortalidad por aerogenerador y año varía entre 0,63 y 10 aves en Estados Unidos (NWCC, 2004). En España, varía entre 1,2 en Oíz (Vizcaya; Unamuno et al., 2005) y 64,26 en el PE El Perdón (Navarra; Lekuona, 2001) (Atienza et al., 2008). En este contexto, **el valor detectado en "Sierra de Oriche" resulta moderado**.
- De las 17 especies de avifauna detectadas, ninguna destaca por su estatus conservacionista según el Catálogo Nacional de Especies Amenazadas o el Catálogo Regional de Especies Amenazadas de Aragón.
- Destacan los números de totovía (107), buitre leonado (98) y alondra común (41), sumando entre estas cuatro especies el 84% de los individuos registrados durante el periodo anual (292). Respecto al grupo de las rapaces, destaca asimismo el avistamiento de ejemplares de buitre leonado (98) y cernícalo vulgar ratonero (2), correspondiendo el primero con el 33% de los avistamientos totales observados.
- Durante los puntos de observación y en el estudio del uso del espacio aéreo, se detectaron 21 ejemplares de buitre leonado que tuviesen lugar a una distancia inferior a 50 metros y con alturas de riesgo (altura "b") al mismo tiempo.
- Durante el seguimiento ambiental realizado este cuatrimestre en Sierra de Oriche no se ha detectado o avistado la presencia de **alondra ricotí**.
- La restauración paisajística se está desarrollando satisfactoriamente, existiendo recolonización vegetal en bastantes puntos de actuación.
- En cuanto a la gestión de **residuos**, no se han presentado incidencias relevantes y a fecha del presente informe no hay ningún residuo o incidente relativo a residuos sin resolver por el promotor.

- En lo que se refiere al **estado del parque**, no se han detectado tampoco incidencias, por lo que no existe ninguna pendiente de resolver.
- Durante el período estudiado, no se ha detectado ninguna **carroña** en la zona de estudio.
- Respecto a la **medida de innovación** implantada en los aerogeneradores 1 y 4, no se puede concluir la eficacia de la medida de manera definitiva, aunque en una primera consideración no parece influir directamente en el comportamiento observado en las aves. Con los datos recogidos hasta el momento, se tiene que 3 de los 11 siniestros detectados en el parque eólico corresponden a aerogeneradores con medida implantada, siendo las especies encontradas buitres leonados, alondras totovía y murciélagos enanos, si bien estas dos últimas especies no son objetivo de las medidas, por lo que no deben ser tenidas en cuenta a la hora de analizar su efectividad.

8. BIBLIOGRAFÍA

Allué, J.L., 1990. Atlas Fitoclimático de España. Taxonomías. Instituto Nacional de Investigaciones Agrarias. Ministerio de Agricultura, Pesca y Alimentación.

Anderson, R.; Morrison, M.; Sinclair, K. & Strickland, D. 1999. *Studying Wind Energy/Bird Interactions: A Guidance Documents*. National Wind Coordinating Committee. Aian Subcommittee. Washington D.C.

Atienza, J.C., I. Martín Fierro, O. Infante y J. Valls. 2008. *Directrices para la evaluación del impacto de los parques eólicos en aves y murciélagos (versión 1.0)*. SEO/Birdlife, Madrid.

Carrascal, L.M. y Palomino, D., 2008. Las aves comunes reproductoras en España. Población en 2004-2006. SEO/Birdlife. Madrid.

CEC & CDFG (California Energy Commission and California Department of Fish and Game). 2007. *California Guidelines for Reducing Impacts to Birds and Bats from Wind Energy Development*. Committee Draft Report. California Energy Commission, Renewables Committee, and Energy Facilities Siting Division, and California Department of Fish and Game, Resource Management and Policy Division.

CEIWEPE (Committee on Environment Impacts of Wind-Energy Projects). 2007. *Environmental Impacts of Wind Energy Projects*. National Research Council of the National Academies. The National Academies Press. Washington D.C.

Erickson, W.P.; Gritski, B. & Kronner, K. 2003. *Nine Canyon Wind Power project avian and bat monitoring report*, September 2002-August 2003. Technical report submitted to Energy Northwest and the Nine Canyon Technical Advisory Committee.

Escandell, V. 2005. **Seguimiento de Aves Nocturnas en España. Programa NOCTUA. Informe 2003-2004.** Análisis y establecimiento de una nueva metodología. SEO/BirdLife. Madrid.

Gauthreaux, S.A. (1996) Suggested practices for monitoring bird populations, movements and mortality in wind resource areas. Proceedings of the National Avian-Wind Power Planning Meeting II, Palm Springs, CA, 1995, pp. 80-110. NWCC c/o RESOLVE Inc., Washington, DC & LGL Ltd., King City, Ontario. Committee.

Johnson, G.; Erickson, W.; White, J. & McKinney, R. 2003. *Avian and bat mortality during the first year of operation at the Klondike Phase*. Wind Porject, Sherman County, Oregon. WEST, Inc. Cheyenne.

Langston, R.H.W. & Pullan J.D. 2004. Effects of wind farms on birds. RSPB-Birdlife International. *Nature and environment*, N° 139.

Lekuona, J.M. 2001. Uso del espacio por la avifauna y control de la mortalidad de aves y murciélagos en los parques eólicos de Navarra en un ciclo anual. Informe para la Dirección General de Medio Ambiente-Gobierno de Navarra.

Madroño, A; González, C.; Atienza, J.C. 2004. Libro Rojo de las Aves de España. Dirección general de la Biodiversidad SEO-Birdlife. Madrid.

NWCC. 2004. *Wind turbine interactions with birds and bats: a summary of research results and remaining questions*, National Wind Coordinating Committee, nov. 2004. www.nationalwind.org

Orloff, S. & A. Flannery. 1992. *Wind turbine effects on avian activity, habitat use, and mortality in Altamont Pass and Solano County Wind Resource Areas*. Rep. from BioSystems Analysis Inc., Tiburon, CA, for Calif. Energy Commis. [Sacramento, CA], and Planning Depts, Alameda, Contra Costa and Solano Counties, CA.

Palomo, J. & Gisbert, J., 2008. Atlas y Libro Rojo de los Mamíferos Terrestres de España. ICONA (Organismo Autónomo de Parques Nacionales).

Rivas-Martínez, S., 1987. Mapa de series de vegetación de España. Editado por Dirección General de Medio Natural y Política Forestal. Ministerio de Medio Ambiente, y Medio Rural y Marino.

Schwartz, S.S. (Ed.). 2004. *Proceedings of the Wind Energy and Birds/Bats Workshop: Understanding and Resolving Birds and Bats Impacts*. RESOLVE, Inc. Washington, D.C.

Smallwood, K.S. & Thelander, C.G. 2004. *Developing methods to reduce bird mortality in the Altamont Pass Wind Resource Area*. Final report by BioResource Consultants to the California Energy Commission.

Tellería, J.L. 1986. Manual para el censo de los vertebrados terrestres. Ed. Raices, Madrid.

Unamuno, J.M. et al. 2005. Estudio sobre la incidencia sobre la avifauna del Parque Eólico de Oiz (Bizkaia), Noviembre 2003- Diciembre 2004. Informe del programa de vigilancia ambiental.

Winkelman, J.E. 1989. Birds and the wind park near Urk: collision victims and disturbance of ducks, geese and swans. RIN Rep.89/15. Rijksinstituut voor Natuurbeheer, Arnhem, The Netherlands. Dutch, Engl. Summ.

PROGRAMA DE VIGILANCIA AMBIENTAL

ANEXOS

PROGRAMA DE VIGILANCIA AMBIENTAL

ANEXO I: CENSO DE AVES VIVAS

	NOMBRE COMÚN	NOMBRE CIENTÍFICO	TOTAL	CAT.REG.	CNEA
1	Alondra común	<i>Alauda arvensis</i>	41	IL	-
2	Buitre leonado	<i>Gyps fulvus</i>	98	-	IL
3	Calandria	<i>Melanocorypha calandra</i>	8	-	IL
4	Cernícalo vulgar	<i>Falco tinnunculus</i>	1	-	IL
5	Colirrojo tizón	<i>Phoenicurus ochruros</i>	1	-	IL
6	Corneja negra	<i>Corvus corone</i>	2	-	-
7	Cuervo	<i>Corvus corax</i>	2	IL	-
8	Lavandera blanca	<i>Motacilla alba</i>	2	-	IL
9	Lavandera cascadeña	<i>Motacilla cinerea</i>	2	-	IL
10	Mirlo común	<i>Turdus merula</i>	7	-	-
11	Mosquitero común	<i>Phylloscopus collybita</i>	4	-	IL
12	Paloma torcaz	<i>Columba palumbus</i>	2	-	-
13	Pardillo común	<i>Linaria cannabina</i>	5	IL	-
14	Petirrojo	<i>Erithacus rubecula</i>	2	-	IL
15	Totovía	<i>Lullula arborea</i>	107	-	IL
16	Triguero	<i>Emberiza calandra</i>	3	IL	-
17	Verdecillo	<i>Serinus serinus</i>	5	IL	-

PROGRAMA DE VIGILANCIA AMBIENTAL

ANEXO II: REPORTAJE FOTOGRÁFICO



Fotografías 1 y 2: Visibilidad del parque y viales



Fotografía 3 y 4: Barquillas de los aerogeneradores sin derrames de aceite y pintado de palas



Fotografías 5 y 6: Estado de drenaje y cunetas



Fotografías 7 a 10: Señalización del parque.



Fotografías 11 a 12: SET



Fotografías 13 a 14: Punto limpio.

PROGRAMA DE VIGILANCIA AMBIENTAL

ANEXO III: PLANOS



Leyenda

- PE Sierra de Oriche

Mortandad ene-abr 24

- Alondra totovia
- Mosquitero comun
- Murcielago enano

PROMOTOR: 

EQUIPO REDACTOR: **TESTA**

MAPA: **Plano de siniestralidad enero-abril 2024**

Nº: **01**

PROYECTO: **PVA en funcionamiento PE Sierra de Oriche**

ESCALA: **1:10.000**

FECHA: **MAYO 2024**

SISTEMA DE REFERENCIA: **DATUM: ETRS89; HUSO: 30N**

PROGRAMA DE VIGILANCIA AMBIENTAL

ANEXO IV: FICHAS DE SINIESTRALIDAD

DATOS IDENTIFICATIVOS

NOMBRE DE LA INSTALACION:

Sierra de Oriche

FECHA REGISTRO: 31/1/24/

HORA REGISTRO: 10:34

DEPOSITO: Se lleva al arcón de la SET tras avisar al APN correspondiente.

CODIGO: SO-08

TECNICO DEL HALLAZGO: Noelia Pitarch

CARACTERISTICAS DE LA ESPECIEESPECIE: Alondra totovía (*Lullula arborea*)

EDAD: Indeterminado

ESTADO DE CONSERVACION: FALLECIDO (CUERPO ENTERO)

SEXO: I

DIAGNOSTICO: Probable colisión con aerogenerador

CNEA: IL

OBSERVACIONES: Ejemplar entero y fresco encontrado boca abajo y con posible golpe en la derecha.

CAT.REGIONAL: -

LOCALIZACION

REFERENCIA A LA ESTRUCTURA MAS PROXIMA:

Identificación: SO-03

Distancia (m): 10 m

Orientación: Norte

HABITAT DEL ENTORNO:

Matorral

COORDENADAS UTM
ETRS89-Huso 30 667229 4538602

OBSERVACIONES: N° 531064

FOTOGRAFIA DE DETALLE**FOTOGRAFÍA PANORAMICA**

DATOS IDENTIFICATIVOS

NOMBRE DE LA INSTALACION:

Sierra de Oriche

FECHA REGISTRO: 28/2/24/

HORA REGISTRO: 9:00

DEPOSITO: Se lleva al arcón de la SET tras avisar al APN correspondiente.

CODIGO: SO-09

TECNICO DEL HALLAZGO: Noelia Pitarch

CARACTERISTICAS DE LA ESPECIEESPECIE: Alondra totovía (*Lullula arborea*)

EDAD: Indeterminado

ESTADO DE CONSERVACION: FALLECIDO (CUERPO ENTERO)

SEXO: I

DIAGNOSTICO: Probable colisión con aerogenerador

CNEA: IL

OBSERVACIONES: Cuerpo entero posicionado boca abajo

CAT.REGIONAL: -

LOCALIZACION

REFERENCIA A LA ESTRUCTURA MAS PROXIMA:

Identificación: SO-01

Distancia (m): 5 m

Orientación: Noreste

HABITAT DEL ENTORNO:

Matorral disperso

COORDENADAS UTM
ETRS89-Huso 30 666445 4539139

OBSERVACIONES: N° 711471

FOTOGRAFIA DE DETALLE**FOTOGRAFÍA PANORAMICA**

DATOS IDENTIFICATIVOS

NOMBRE DE LA INSTALACION:

Sierra de Oriche

FECHA REGISTRO: 6/3/24/

HORA REGISTRO: 10:38

DEPOSITO: Se lleva al arcón de la SET tras avisar al APN correspondiente.

CODIGO: SO-10

TECNICO DEL HALLAZGO: Noelia Pitarch

CARACTERISTICAS DE LA ESPECIEESPECIE: Mosquitero común (*Phylloscopus collybita*)

EDAD: Indeterminado

ESTADO DE CONSERVACION: FALLECIDO (CUERPO ENTERO)

SEXO: I

DIAGNOSTICO: Probable colisión con aerogenerador

CNEA: IL

OBSERVACIONES: Ejemplar entero boca arriba

CAT.REGIONAL: -

LOCALIZACION

REFERENCIA A LA ESTRUCTURA MAS PROXIMA:

Identificación: SO-03

Distancia (m): 10 m

Orientación: Sur

HABITAT DEL ENTORNO:

Matorral

COORDENADAS UTM
ETRS89-Huso 30 667231 4538618

OBSERVACIONES: N° 711472

FOTOGRAFIA DE DETALLE**FOTOGRAFÍA PANORAMICA**

DATOS IDENTIFICATIVOS

NOMBRE DE LA INSTALACION:

Sierra de Oriche

FECHA REGISTRO: 15/4/24/

HORA REGISTRO: 10:16

DEPOSITO: Se lleva al arcón de la SET tras avisar al APN correspondiente.

CODIGO: SO-11

TECNICO DEL HALLAZGO: Noelia Pitarch

CARACTERISTICAS DE LA ESPECIE

ESPECIE: Murciélago enano (*Pipistrellus pipistrellus*)

EDAD: Indeterminado

ESTADO DE CONSERVACION: FALLECIDO (CUERPO ENTERO)

SEXO: I

DIAGNOSTICO: Probable colisión con aerogenerador

CNEA: IL

OBSERVACIONES: Cuerpo entero boca abajo

CAT.REGIONAL: -

LOCALIZACION

REFERENCIA A LA ESTRUCTURA MAS PROXIMA:

Identificación: SO-04

Distancia (m): 10 m

Orientación: Oeste

HABITAT DEL ENTORNO:

matorral

COORDENADAS UTM

ETRS89-Huso 30 667777 4538370

OBSERVACIONES: N°711451

FOTOGRAFIA DE DETALLE



FOTOGRAFÍA PANORAMICA

