



TESTA

Nombre de la instalación:	PARQUE EÓLICO SAN ROQUE
Provincia/s ubicación de la instalación:	ZARAGOZA
Nombre del titular:	NATURAL POWER DEVELOPMENT, S.L.
CIF del titular:	B-99377624
Nombre de la empresa de vigilancia:	TESTA CALIDAD Y MEDIOAMBIENTE S.L.
Tipo de EIA:	ORDINARIA
Informe de FASE de:	CONSTRUCCIÓN
Periodicidad del informe según DIA:	MENSUAL
Año de seguimiento nº:	1
Nº de informe y año de seguimiento:	6 - 2024
Período que recoge el informe:	JUNIO 2024



ÍNDICE

1. INTRODUCCIÓN	4
1.1. ANTECEDENTES.	4
1.2. OBJETO Y ALCANCE DEL PRESENTE PLAN DE VIGILANCIA AMBIENTAL.	5
2. ANÁLISIS DE LOS REQUISITOS AMBIENTALES	6
2.1. NORMATIVA DE APLICACIÓN.....	6
2.2. REQUISITOS AMBIENTALES DE OBLIGADO CUMPLIMIENTO.....	9
2.3. OTROS REQUISITOS AMBIENTALES.....	11
3. DESCRIPCIÓN DEL PARQUE EÓLICO	12
3.1. PROPIEDAD DEL PARQUE EÓLICO	12
3.2. UBICACIÓN.....	12
3.3. DESCRIPCIÓN DE LA ZONA.....	13
4. METODOLOGÍA.....	14
4.1. ELECCIÓN DEL PERSONAL TÉCNICO RESPONSABLE	14
4.2. REALIZACIÓN DE LAS VISITAS PERIÓDICAS DE SEGUIMIENTO	15
4.3. ELABORACIÓN DE INFORMES	15
4.4. VIGILANCIA DE LAS OBRAS	15
5. RESULTADOS DE LAS ACTUACIONES DE VIGILANCIA Y SEGUIMIENTO	16
5.1. SEGUIMIENTO AMBIENTAL Y VIGILANCIA AMBIENTAL DE LA OBRA.....	17
5.2. ASPECTOS Y PARAMETROS INDICADORES. CHECK LIST	19
5.3. EVALUACIÓN DE EFECTOS ACUMULATIVOS.....	19
6. CONCLUSIONES	22

ANEXO I: ACTAS DE VISITA

ANEXO II: TRAZABILIDAD DE RESIDUOS

1. INTRODUCCIÓN

1.1 ANTECEDENTES.

El parque eólico “San Roque” y su infraestructura de evacuación de energía eléctrica, en los TT.MM. de Luna y Valpalmas en la provincia de Zaragoza, fue sometido al procedimiento de Evaluación de Impacto Ambiental Ordinaria, al cumplir con los requisitos expuestos en *el Anexo I de la Ley 21/2013, de 9 de diciembre, Evaluación Ambiental*:

- i) *Instalaciones para la utilización de la fuerza del viento para la producción de energía (parques eólicos) que tengan 50 o más aerogeneradores, o que tengan más de 30 MW o que se encuentren a menos de 2 km de otro parque eólico en funcionamiento, en construcción, con autorización administrativa o con declaración de impacto ambiental.*

La Ley 11/2014, de 4 de diciembre, de Prevención y Protección Ambiental de Aragón, establece en su artículo 23, apartado 1, que: “Deberán someterse a una evaluación de impacto ambiental ordinaria los siguientes proyectos que se pretendan llevar a cabo en el ámbito de la Comunidad Autónoma de Aragón:

- a) Los comprendidos en el Anexo I.
- b) Los que supongan una modificación de las características de un proyecto incluido en el Anexo I o en el Anexo II, cuando dicha modificación supere, por sí sola, alguno de los umbrales establecidos en el Anexo I.
- c) Los proyectos incluidos en el apartado 2, cuando así lo decida el órgano ambiental o lo solicite el promotor”.

El proyecto del parque eólico “San Roque” está incluido en los supuestos que se identifican en el Anexo I “Proyectos sometidos a la evaluación ambiental ordinaria regulada en el título I, capítulo II”, Grupo 3 “Industria energética”, apartado 3.9, de la citada Ley:

“3.9. Instalaciones para la utilización de la fuerza del viento para la producción de energía (parques eólicos) que tengan 15 o más aerogeneradores, o que tengan 30 MW o más, o que se encuentren a menos de 2 km de otro parque eólico en funcionamiento, en construcción, con autorización administrativa o con declaración de impacto ambiental.”

Por tanto, el promotor somete los expedientes a trámite de evaluación de impacto ambiental ordinaria, tal y como establece el artículo 23, apartado 1.c) de la citada Ley.

Como respuesta al procedimiento de Evaluación Ambiental, el Instituto Aragonés de Gestión ambiental publica la resolución, con fecha 14 de diciembre de 2021, por la que se formula la Declaración de Impacto Ambiental del proyecto “Parque Eólico San Roque, de 15 MW en los términos municipales de Luna y Valpalmas (Zaragoza) promovido por Natural Power Development, S.L.”, con resolución favorable.

En el presente plan se recoge la información de la siguiente sociedad del parque eólico:

Sociedad	Instalación	Expediente	CIF
Natural Power Development, S.L.	P.E. San Roque	INAGA 500201/01A/2021/04574	B-99377624

Tabla 1. Promotor e instalación presentados.

1.2 OBJETO Y ALCANCE DEL PRESENTE PLAN DE VIGILANCIA AMBIENTAL.

Este documento forma parte del Plan de Vigilancia Ambiental del parque eólico San Roque y su línea de evacuación en los TT.MM. de Luna y Valpalmas en la provincia de Zaragoza, de acuerdo con los requerimientos y condicionado de la Declaración de Impacto Ambiental emitida por el Instituto Aragonés de Gestión ambiental, dependiente del Departamento de Agricultura, Ganadería y Medio Ambiente.

El objetivo prioritario de este informe es recoger el seguimiento de las medidas protectoras y correctoras necesarias para reducir o paliar los impactos generados en el medio ambiente como consecuencia de la ejecución de las obras de implantación del complejo eólico y sus infraestructuras eléctricas de evacuación.

El desarrollo del Programa de Vigilancia Ambiental es un requisito reglamentario que viene desarrollado en la Ley 21/2013 de 9 de diciembre de 2013, que especifica que “el programa de vigilancia ambiental establecerá un sistema que garantice el cumplimiento de las indicaciones y medidas, preventivas y correctoras y compensatorias contenidas en el Estudio de Impacto Ambiental tanto en la fase de ejecución como en la de explotación”.

Los objetivos que debe cumplir el programa en la fase de obras, definidos en el punto 6a) del Anexo VI de la Ley 21/2013, son los siguientes:

- Detectar y corregir desviaciones, con relevancia ambiental, respecto a lo proyectado en el proyecto de construcción
- Supervisar la correcta ejecución de las medidas ambientales.
- Determinar la necesidad de suprimir, modificar o introducir nuevas medidas
- Seguimiento de la evolución de los elementos ambientales relevantes

Con el desarrollo del Programa de Vigilancia Ambiental, se comprueban los efectos medioambientales que pudiesen provocar las obras de las instalaciones y el grado de eficacia de las medidas correctoras y protectoras propuestas tanto en el Estudio de Impacto Ambiental como en la Declaración de Impacto Ambiental. Este informe corresponde a la fase de obras del mismo.

2. ANÁLISIS DE LOS REQUISITOS AMBIENTALES

2.1 NORMATIVA DE APLICACIÓN.

Directivas

- Directiva 92/43/CEE del Consejo de 21 de mayo de 1992 relativa a la conservación de los hábitats naturales y de la fauna y flora silvestres.
- Directiva 2009/147/CE del Parlamento Europeo y del Consejo, de 30 de noviembre de 2009, relativa a la conservación de las aves silvestres.

Estatal

- Ley 9/2018, de 5 de diciembre, por la que se modifica la Ley 21/2013, de 9 de diciembre, de evaluación ambiental y la Ley 21/2015, de 20 de julio, por la que se modifica la Ley 43/2003, de 21 de noviembre, de Montes.
- Orden PRA/1080/2017, de 2 de noviembre, por la que se modifica el Anexo I del Real Decreto 9/2005, de 14 de enero, por el que se establece la relación de actividades potencialmente contaminantes del suelo y los criterios y estándares para la declaración de suelos contaminados.
- Real Decreto 110/2015, de 20 de febrero, sobre la gestión de residuos de aparatos eléctricos y electrónicos.
- Ley 21/2013, de 9 de diciembre, de evaluación ambiental.
- Ley 7/2022, de 8 de abril, de residuos y suelos contaminados para una economía circular.
- Real Decreto 139/2011, de 4 de febrero, para el desarrollo del Listado de Especies Silvestres en Régimen de Protección Especial y del Catálogo Español de Especies Amenazadas.
- Real Decreto 105/2008, de 1 de febrero, por el que se regula la producción y gestión de los residuos de construcción y demolición.
- Real Decreto 1432/2008, por el que se establecen medidas para la protección de la avifauna contra la colisión y la electrocución en líneas eléctricas de alta tensión.
- Ley 42/2007, de 13 de diciembre, del Patrimonio Natural y de la Biodiversidad modificada por Ley 33/2015 de 21 de septiembre y Ley 7/2018 de 20 de julio.
- Ley 34/2007, de 15 de noviembre, de calidad del aire y protección de la atmósfera.
- Ley 43/2003, de 21 de noviembre, de montes y sus modificaciones posteriores.
- Ley 37/2003, de 17 de noviembre, del Ruido.
- Real Decreto Legislativo 1/2001, de 20 de julio, por el que se aprueba el texto refundido de la Ley de Aguas.
- Ley 54/1997, de 27 de noviembre, de Regulación del Sector Eléctrico.
- Ley 3/1995, de 23 de marzo, de vías pecuarias.
- Ley 21/1992, de 16 de julio, de Industria.

Autonómica:

- La Ley 11/2014, de 4 de diciembre, de Prevención y Protección Ambiental de Aragón.
- Ley 7/2010, de 18 de noviembre, de protección contra la contaminación acústica de Aragón.
- Resolución de 15 de marzo, de la Directora General de Calidad Ambiental y Cambio Climático, por la que se da publicidad a la Ordenanza Municipal Tipo de Aragón en materia de contaminación acústica.
- Ley 10/2014, de 27 de noviembre, de Aguas y Ríos de Aragón.
- Orden de 14 de junio de 1991, del Departamento de Ordenación Territorial, Obras Públicas y Transportes, por la que se crea en la Comunidad Autónoma de Aragón el Registro de Pequeños Productores de Residuos Tóxicos y Peligrosos.
- Decreto 236/2005, de 22 de noviembre, del Gobierno de Aragón, por el que se aprueba el Reglamento de la producción, posesión y gestión de residuos peligrosos y del régimen jurídico del servicio público de eliminación de residuos peligrosos en la Comunidad Autónoma de Aragón.
- Decreto 148/2008, de 22 de julio, del Gobierno de Aragón, por el que se aprueba el Catálogo Aragonés de Residuos.
- Orden 22 de abril de 2009, del Consejero de Medio Ambiente, por la que se da publicidad al Acuerdo del Gobierno de Aragón de fecha 14 de abril de 2009, por el que se aprueba el Plan de Gestión Integral de Residuos de Aragón (2009-2015).
- Real Decreto 1084/2009, de 3 de julio, por el que se modifica el Real Decreto 1381/2001, de 27 de diciembre, por el que se regula la eliminación de residuos mediante el depósito en vertedero.
- Decreto 117/2009, de 23 de junio, del Gobierno de Aragón, por el que se modifica el Decreto 262/2006, de 27 de diciembre, del Gobierno de Aragón, por el que se aprueba el reglamento de la producción, posesión y gestión de los residuos de la construcción y la demolición, y del régimen jurídico del servicio público de eliminación y valorización de escombros que no procedan de obras menores de construcción y reparación domiciliaria en la Comunidad Autónoma de Aragón.
- Acuerdo de 14 de abril de 2009, del Gobierno de Aragón, por el que se aprueba el Plan de Gestión Integral de los Residuos de Aragón (2009-2015).
- Orden de 22 de abril de 2009, del Consejero de Medio Ambiente, por la que se da publicidad al Acuerdo del Gobierno de Aragón de fecha 14 de abril de 2009, por el que se aprueba el Plan de Gestión Integral de los Residuos de la Comunidad Autónoma de Aragón (2009-2015).
- Ley 7/2010, de 18 de noviembre, de protección contra la contaminación acústica de Aragón.
- Ley 12/1997, de 3 de diciembre, de parques culturales de Aragón.
- Ley 3/1999, de 10 de marzo, del Patrimonio Cultural Aragonés.
- Decreto 49/1995, de 28 de marzo, por el que se aprueba el Catálogo de Especies Amenazadas de la Comunidad Autónoma de Aragón.
- Decreto 129/2022, de 5 de septiembre, del Gobierno de Aragón, por el que se crea el Listado Aragonés de Especies Silvestres en Régimen de Protección Especial y se regula el Catálogo de Especies Amenazadas de Aragón (Boletín Oficial de Aragón, de 14 de septiembre de 2022).

- Decreto 34/2005, de 8 de febrero, del Gobierno de Aragón, por el que se establecen las normas de carácter técnico para las instalaciones eléctricas aéreas con objeto de proteger la avifauna.
- Ley 10/2005, de 11 de noviembre, de vías pecuarias de Aragón.
- Decreto 181/2005, de 6 de septiembre, del Gobierno de Aragón, por el que se modifica parcialmente el Decreto 49/1995, de 28 de marzo, de la Diputación General de Aragón, por el que se regula el Catálogo de Especies Amenazadas de Aragón.
- Ley 15/2006, de 28 de diciembre, de Montes de Aragón.
- Decreto 102/2009, de 26 de mayo, del Gobierno de Aragón, por el que se regula la autorización de la instalación y uso de comederos para la alimentación de aves rapaces necrófagas con determinados subproductos animales no destinados al consumo humano y se amplía la Red de comederos de Aragón.
- Decreto 170/2013, de 22 de octubre, del Gobierno de Aragón, por el que se delimitan las zonas de protección para la alimentación de especies necrófagas de interés comunitario en Aragón y se regula la alimentación de dichas especies en estas zonas con subproductos animales no destinados al consumo humano procedentes de explotaciones ganaderas.
- Ley 6/2014, de 26 de junio, por la que se modifica la ley 6/1998, de 19 de mayo, de Espacios Naturales Protegidos de Aragón
- Ley 3/2014, de 29 de mayo, por la que se modifica la Ley 15/2006, de 28 de diciembre, de Montes de Aragón.
- Decreto 274/2015, de 29 de septiembre, del Gobierno de Aragón, por el que se crea el Catálogo de Lugares de Interés Geológico de Aragón y se establece su régimen de protección
- Ley 33/2015, de 21 de septiembre, por la que se modifica la Ley 42/2007, de 13 de diciembre, del Patrimonio Natural y de la Biodiversidad.
- Decreto Legislativo 1/2015, de 29 de julio, del Gobierno de Aragón, por el que se aprueba el texto refundido de la Ley de Espacios Protegidos de Aragón.
- ORDEN de 17 de julio de 2015, del Consejero de Desarrollo Rural y Sostenibilidad del Gobierno de Aragón, por la que se procede a la declaración de singularidad de diecisiete árboles de Aragón.
- Decreto 27/2015, de 24 de febrero, del Gobierno de Aragón, por el que se regula el Catálogo de árboles y arboledas singulares de Aragón tienen la consideración de árboles singulares.
- Decreto 326/2011, de 27 de septiembre, del Gobierno de Aragón, por el que se establece un régimen de protección para el águila-azor perdicera (*Aquila fasciata*) en Aragón, y se aprueba el Plan de recuperación.
- Orden de 16 de diciembre de 2013, del Consejero de Agricultura, Ganadería y Medio Ambiente, por la que se modifica el ámbito de aplicación del plan de recuperación del águila-azor perdicera, *Aquila fasciata*, aprobado por el Decreto 326/2011, de 27 de septiembre, del Gobierno de Aragón.
- Decreto-Legislativo 1/2014, de 8 de julio, del Gobierno de Aragón, por el que se aprueba el texto refundido de la Ley de Urbanismo de Aragón.

- Decreto 129/2014, de 29 de julio, del Gobierno de Aragón por el que se aprueba el Reglamento de los Consejos Provinciales de urbanismo.
- Decreto 202/2014, de 2 de diciembre, del Gobierno de Aragón, por el que se aprueba la Estrategia de Ordenación Territorial de Aragón.

2.2 REQUISITOS AMBIENTALES DE OBLIGADO CUMPLIMIENTO

En concordancia con los condicionantes de la DIA, los requisitos legales a fecha de redacción de este informe se encuentran en el siguiente estado:

ID	Requisito legal	Responsable	Órgano competente	Fecha solicitud - comunicación	Fecha Ejecución
1	Autorización administrativa del proyecto	Promotor	Servicio Provincial de Zaragoza del Departamento de Industria, Competitividad y Desarrollo Empresarial	-	-
2	Declaración de Impacto Ambiental	Promotor	Instituto Aragonés de Gestión Ambiental - INAGA	-	SRQ 14/12/2021
3	Comunicación del nombramiento del técnico responsable de medio ambiente	Promotor	Servicios Provinciales de Agricultura, Ganadería y Medio Ambiente, y del Departamento de Industria, Competitividad y Desarrollo Empresarial de Zaragoza	Previo al inicio de obras	-
4	Comunicación de la fecha de inicio de obras	Promotor	Servicios Provinciales de Agricultura, Ganadería y Medio Ambiente, y del Departamento de Industria, Competitividad y Desarrollo Empresarial de Zaragoza	1 mes antelación	-
5	Concesión uso privativo para la ocupación temporal de terrenos en Monte de Utilidad Pública nº Z0000152 "El Vanero y Vedados Viejos"	Promotor	INAGA y Ayuntamiento de Luna	Previo inicio obras	-
6	Autorización administrativa de la CHE para la realización obras o trabajos en el dominio público hidráulico y en sus	Promotor	Confederación Hidrográfica del Ebro	02/02/2023	-

ID	Requisito legal	Responsable	Órgano competente	Fecha solicitud - comunicación	Fecha Ejecución
	zonas de servidumbre o de policía				
7	Alta pequeño productor de residuos peligrosos	Contrata	Servicio Provincial de Zaragoza del Departamento de Agricultura, Ganadería y Medio Ambiente	-	-
8	Permisos de tala	Promotor	Servicio Provincial de Zaragoza del Departamento de Agricultura, Ganadería y Medio Ambiente	Cuando proceda	
9	Autorización para instalar obstáculos de más de 100 m de altura	Promotor	Agencia Estatal de Seguridad Aérea (AESA)/ Dirección General de Infraestructuras del Ministerio de Defensa	-	-
10	Tramitación de servidumbres aeronáuticas	Promotor	Agencia Estatal de Seguridad Aérea (AESA)/ Dirección General de Infraestructuras del Ministerio de Defensa	-	-
11	Plan de Vigilancia Ambiental	Promotor	Instituto Aragonés de Gestión Ambiental	06/10/2023	-
12	Comunicación de la fecha de inicio de obras	Promotor	RED ELECTRICA DE ESPAÑA (REE)	Mínimo 1 mes antes del inicio de obras	-
13	Autorización uso de las carreteras A-125, CV-810 y CVF-837	Promotor	Diputación Provincial de Zaragoza, Servicios Recursos Agrario, Vías e Infraestructuras	Previo inicio obras	-
14	Prospección para descartar presencia especies de fauna amenazada en el entorno	Promotor	Dirección General de Medio Natural y Gestión Forestal del Departamento de Agricultura, Ganadería y Medio Ambiente del Gobierno de Aragón	Previo inicio obras	04/07/2023
15	Plan de medidas encaminado a minimizar el riesgo de colisión de aves con las palas de los aerogeneradores. Se incluirán medidas de innovación e investigación	Promotor	Instituto Aragonés de Gestión Ambiental	-	Antes de la puesta en marcha

Tabla 2. Requisitos legales y estado del trámite.

2.3 OTROS REQUISITOS AMBIENTALES.

Existen una serie de documentos en los que se apoya el procedimiento para el seguimiento ambiental de la obra como son fundamentalmente el proyecto de ejecución, el estudio de impacto ambiental y la Declaración de Impacto Ambiental emitida por el órgano ambiental; si bien hay otra serie de documentos que deben estar siempre presentes en la obra objeto de control y vigilancia ambiental:

- Proyecto de ejecución y estudio de impacto ambiental.
- Declaración de Impacto Ambiental (emitida por órgano ambiental competente).
- Manual de Buenas Prácticas Ambientales (a difundir por el contratista).
- Plan de Aseguramiento de la Calidad (a elaborar por el contratista).
- Diario Ambiental de Obra (a cumplimentar por el contratista).
- Plan de Gestión de Residuos (a elaborar por el contratista).
- Plan de Extinción de Incendios Forestales (a difundir por el contratista).
- Plan de Seguridad y Salud (a elaborar por el contratista).
- Manual de Gestión Ambiental de REPSOL.

3. DESCRIPCIÓN DEL PARQUE EÓLICO

3.1 PROPIEDAD DEL PARQUE EÓLICO

El promotor del parque eólico es el siguiente:

Sociedad	Instalación	Expediente	CIF
Natural Power Development, S.L.	P.E. San Roque	INAGA 500201/01A/2021/0457 4	B-99377624

3.2 UBICACIÓN

El parque eólico San Roque se encuentra situado en la provincia de Zaragoza, en los TT.MM. de Valpalmas y Luna, y dentro del denominado Complejo Eólico Gállego.

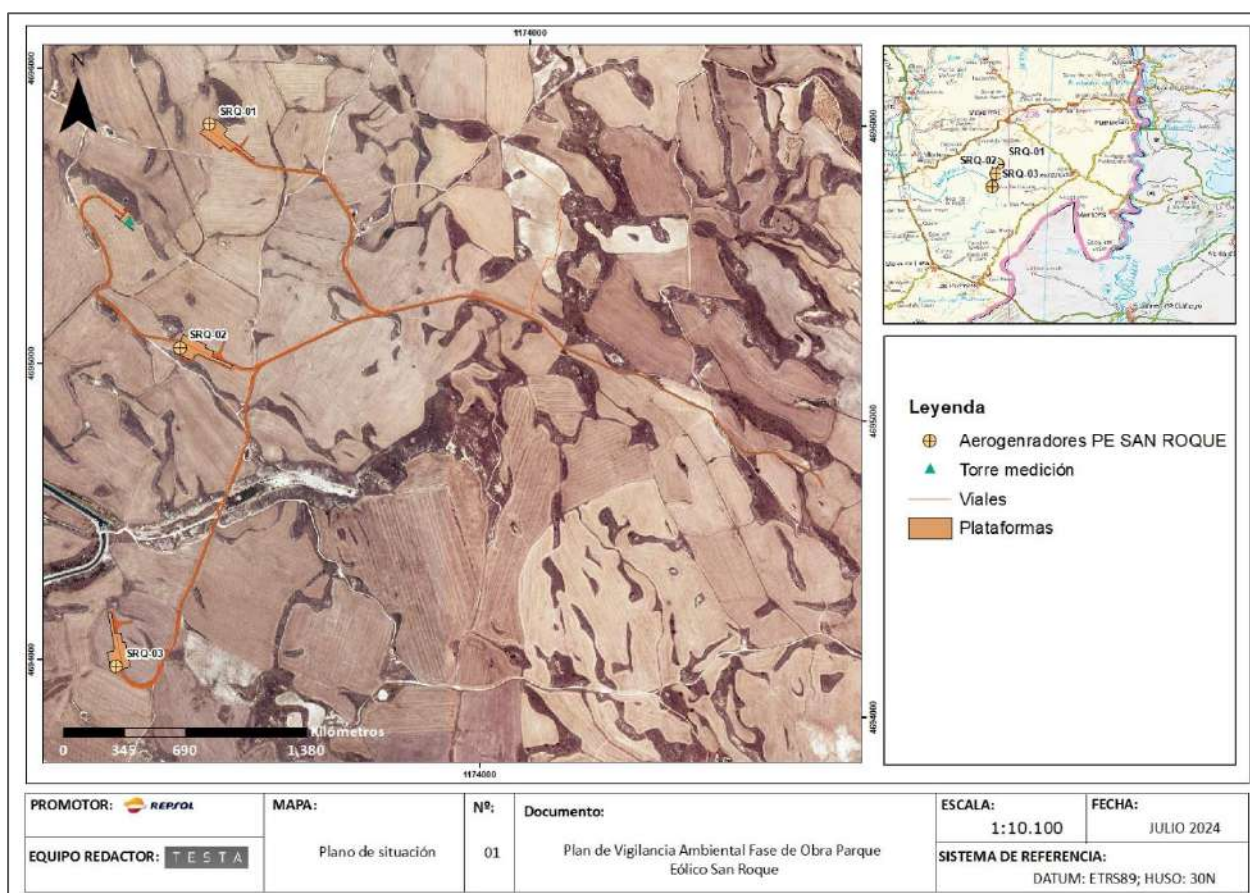

3.3 DESCRIPCIÓN DE LA ZONA

El ámbito de estudio se asienta en la zona norte de la Depresión de Ebro, concretamente en el interfluvio entre los ríos Gállego y Abra de Biel y junto al Canal de Bardenas, a una altitud que varía en el rango de 400-500 m. El proyecto se sitúa en una unidad orográfica de glaciares suaves cuyas pendientes vierten hacia el sureste, y poco compleja desde el punto de vista geomorfológico, con pendientes moderadas en las laderas de los cerros existentes y que se corresponde con materiales de relleno del paleógeno y neógeno sobre un sustrato mesozoico y paleozoico de carácter autóctono. Paisajísticamente se trata de una zona predominantemente llana interrumpida por muelas y cerros de escasa magnitud, constituidos por materiales del Terciario de origen evaporítico y materiales del Cuaternario ligados a procesos de regularización de vertientes, coluviones, etc. La red hidrográfica está representada por diversos barrancos y arroyos de agua estacional, charcas y balsas de riego para usos pecuarios, muy abundantes, y acequias, entre las que destaca la Acequia de Sora al suroeste y que delimita las áreas de cultivo de regadío. Los recursos hídricos de mayor entidad son el río Arba de Biel y el río Gállego, que se encuentran a más de 4,5 km del parque eólico. La unidad de vegetación dominante en el paisaje son los cultivos, generalmente de herbáceas y de secano. El paisaje ha sido tradicionalmente modificado como consecuencia de los aprovechamientos agrícolas y ganaderos presentando un mosaico de cultivos herbáceos en régimen de secano o de regadío y cultivos leñosos intercalados. La vegetación natural está limitada a las laderas y zonas no aptas para las labores agrícolas, en las que predominan formaciones de matorral mediterráneo junto a especies herbáceas de la asociación *Thero-Brachypodietea* como tomillo, aliaga, ontina, gamón, lino, esparto y lastón, entre otras especies. De manera aislada aparecen masas de vegetación arbustiva más desarrollada, ocupando normalmente orientaciones más favorables, con coscoja, pino carrasco, enebro, retama y espino, como especies más representativas. Los hábitats de interés comunitario inventariados en el entorno son: 6220 "Zonas subestépicas de gramíneas y anuales del *Thero-Brachypodietea*" y 9560 "Bosques mediterráneos endémicos de *Juniperus* spp.". En las áreas sometidas a aprovechamientos agrícolas intensivos, se desarrollan formaciones de naturaleza nitrófila y ruderal ocupando márgenes de caminos y parcelas en barbecho. Así mismo, asociadas a arroyos, canales y balsas, que salpican el paisaje, subsisten pequeñas formaciones de helófitos como carrizos, tipas y cañas, junto a pies de tamariz y chopo.

En la zona están presentes especies de avifauna propias de medios abiertos que utilizan estas zonas para alimentación, dada la abundancia de recursos tróficos. Entre la avifauna destaca la presencia de cernícalo primilla, con puntos de nidificación y posibles dormitorios cercanos como el de la SET "Rabosera", aguilucho cenizo, milano real y aguilucho pálido, incluidos en el Catálogo de Especies Amenazadas de Aragón en la categoría "sensible a la alteración de su hábitat" (milano real está también incluido en el Catálogo Español de Especies Amenazadas como "en peligro de extinción") alimoche común y chova piquirroja incluidos en la categoría de "vulnerable" del Catálogo de Especies Amenazadas de Aragón, o buitres leonados presentes en la poligonal del parque debido a la existencia frecuente de carroñas de animales muertos procedentes de las explotaciones ganaderas de la zona y en tránsito desde las sierras exteriores pirenaicas hacia el valle del Ebro, además de cernícalo vulgar, busardo ratonero o cigüeña común. Así mismo, están citadas especies propias de ámbitos esteparios como ganga, ortega y sisón común, ambas catalogadas como "vulnerable" en el catálogo aragonés. En periodos de migración y en movimientos de ejemplares residentes es habitual el paso de grulla común, incluida en el catálogo aragonés como "sensible a la alteración de su hábitat", en desplazamientos a las zonas de alimentación en torno a Ejea de los Caballeros, desde los dormitorios del embalse de La Sotonera.

El área donde se emplaza el parque eólico comprende hábitats poco favorables para ofrecer disponibilidad de refugios naturales para el establecimiento de colonias de quirópteros, sin embargo, se ha citado la presencia de murciélagos generalistas procedentes de áreas próximas, como murciélago pequeño de herradura, murciélago ratonero ribereño, murciélago ratonero ibérico, murciélago enano, murciélago de Cabrera, murciélago montañoso y murciélago hortelano, entre otros.

4. METODOLOGÍA

La realización del Programa de Vigilancia Ambiental en fase de obra del parque eólico San Roque, se ha realizado atendiendo a las siguientes fases:

4.1 ELECCIÓN DEL PERSONAL TÉCNICO RESPONSABLE

Las visitas han sido efectuadas por personal de **Testa Calidad y Medioambiente S.L.** El personal técnico de Testa responsable de la toma de datos durante las visitas y de la elaboración del presente informe está compuesto por un equipo de especialistas formados en diferentes disciplinas ambientales y con amplia experiencia en vigilancia ambiental en parques eólicos.

El informe ha sido aprobado por la responsable del equipo **Begoña Arbeloa Rúa.**

Equipo Técnico Testa:

Puesto: *Responsable del proyecto.*

Responsable: **Begoña Arbeloa Rúa.**

Lda. Farmacia, Especialidad Medio Ambiente, Postgrado medioambiente industrial por EOI.
Ejerce desde 1997 como técnico en Medioambiente y dirección de proyectos ambientales.

Puesto: *Coordinador del proyecto.*

Responsable: **David Merino Bobillo.**

Ldo. ADE.

Ejerce desde 2001 como técnico en Medioambiente y dirección de proyectos ambientales.

Puesto: *Director técnico del proyecto.*

Responsable: **Alberto De la Cruz Sánchez.**

Ldo. CC Biológicas, Especialidad Zoología y Medioambiente.
Ejerce desde 2005 como consultor de Medioambiente.

Puesto: *Técnico especialista.*

Responsable: **Jose Maria Rodríguez**

Ejerce desde 2022 como técnico en Medioambiente.

Puesto: *Técnico especialista.*

Responsable: **Carlos Pérez García**

Graduado CC Ambientales, Máster en biodiversidad, conservación y evolución
Ejerce desde 2019 como consultor de Medioambiente.

4.2 REALIZACIÓN DE LAS VISITAS PERIÓDICAS DE SEGUIMIENTO

La frecuencia del seguimiento del programa de vigilancia ambiental en fase de obra es semanal. El calendario de visitas para el presente informe se recoge a continuación:

Instalación	Fecha de visita
Parque Eólico San Roque	05/06/2024
Parque Eólico San Roque	12/06/2024
Parque Eólico San Roque	21/06/2024
Parque Eólico San Roque	27/06/2024

4.3 ELABORACIÓN DE INFORMES

En cada una de las visitas efectuadas semanalmente, se elabora un informe en el cual se detallan los tanto los puntos verificados conformes, como aquellos para los que se ha detectado algún tipo de incumplimiento en base a los parámetros establecidos en el Plan de Vigilancia Ambiental.

Tras las vigilancias semanales realizadas, se redacta con periodicidad mensual un informe de seguimiento, que recoge principalmente la información de los trabajos de campo, incluyendo otros datos relevantes de acuerdo con el Plan de Vigilancia Ambiental en obra.

Además, una vez finalizada la fase de obras, se procederá a la redacción de un informe post-construcción que albergará los resultados del Plan de Vigilancia Ambiental, el correcto desmantelamiento de las instalaciones auxiliares y la limpieza de la zona de obras, así como el cumplimiento de todos y cada uno de los condicionados establecidos en la Declaración de Impacto Ambiental.

4.4 VIGILANCIA DE LAS OBRAS

La finalidad del seguimiento y control para la fase de obra consistirá en evitar, vigilar y subsanar en lo posible los principales problemas que puedan surgir durante la ejecución de las medidas protectoras y correctoras establecidas en base a los distintos factores del medio susceptibles de experimentar algún tipo de afección. En una primera fase se actúa mediante la prevención de los impactos, y en una segunda controlando los aspectos relacionados con la recuperación, en su caso, de los elementos del medio que hayan podido quedar dañados.

Las distintas actuaciones definidas para el parque eólico San Roque se describen en el Plan de Vigilancia Ambiental.

5. RESULTADOS DE LAS ACTUACIONES DE VIGILANCIA Y SEGUIMIENTO

A partir de un minucioso análisis de la documentación de referencia, incluyendo la Declaración de Impacto sobre el proyecto de parque eólico “San Roque”, recogida en la resolución de 14 de diciembre de 2021 del Instituto Aragonés de Gestión ambiental, se ha realizado un seguimiento y vigilancia de todas las actuaciones incluidas.

Entre dichas actuaciones se incluyen:

- Análisis de los requisitos ambientales y normativa de aplicación.
- Estudios e Informes elaborados.
- Seguimiento ambiental y vigilancia ambiental de las obras.
- Aspectos y parámetros indicadores de seguimiento en la fase de construcción:
 - Control del jalonamiento de la zona de ocupación de la obra y de los caminos de acceso (Plan de ruta)
 - Localización y control de instalaciones auxiliares, parque de maquinaria y zonas de préstamo y vertedero.
 - Control de las emisiones de polvo y partículas en suspensión
 - Control de las emisiones acústicas y contaminantes de la maquinaria
 - Vigilancia de la impermeabilización del parque de maquinaria, punto limpio y barreras de retención de sedimentos
 - Control de la gestión de residuos
 - Control de la alteración y compactación de suelos
 - Control de la contaminación por vertidos (suelo y agua)
 - Control de la vegetación y prevención de incendios
 - Control de la afección y molestias a la fauna
 - Control del Dominio Público Hidráulico
 - Control del Dominio Público Pecuario
 - Control del desmantelamiento de las instalaciones temporales y limpieza de la zona.
 - Control del paisaje y restauración vegetal y fisiográfica.
 - Control de los préstamos, canteras y vertederos.
 - Control de la vigilancia del mantenimiento de la permeabilidad territorial.
 - Control de la protección del Patrimonio Cultural.
 - Controles genéricos de vigilancia y seguimiento.

5.1 SEGUIMIENTO AMBIENTAL Y VIGILANCIA AMBIENTAL DE LA OBRA

Las obras para el parque eólico San Roque se inician en enero de 2024. El presente documento, corresponde al cuarto informe mensual en fase de obras, quedando recogido en el mismo el periodo de junio de 2024.

En la siguiente tabla, se presenta un breve resumen del estado de los principales parámetros de control evaluados:

ASPECTOS Y PARÁMETROS INDICADORES
Control del jalonamiento de la zona de ocupación de la obra y de los caminos de acceso
Realizado un jalonamiento previo de todas las zonas de obras, límites perfectamente definidos, ya que se ha realizado un estaquillado definiendo claramente el terreno que forma parte de la obra del parque, sin afecciones a los HICs y vegetación natural del entorno. No se han realizado operaciones fuera de dichos límites.
Localización y control de instalaciones auxiliares, parque de maquinaria y zonas de préstamo y vertedero
Se dispone de una campa de acopio y de un punto limpio como instalaciones auxiliares. Por otro lado, no hay un parque de maquinaria, las máquinas se dejan en el tajo, pasando antes del final y del principio del trabajo una revisión para comprobar que no hay riesgo de contaminación del suelo. Las zonas de acopio de materiales y parques de maquinaria se ubican en zonas adecuadas, desprovistas de vegetación.
Control de las emisiones de polvo y partículas en suspensión
Inspecciones visuales de los camiones de carga que transporten materiales procedentes de la excavación o utilizados para los movimientos de tierras.
Control de las emisiones acústicas y contaminantes de la maquinaria
Todos los vehículos en obra disponen de su ITV en regla o de las fichas técnicas necesarias para trabajar en condiciones normales. Se comprueba que el nivel acústico de la maquinaria está dentro de los umbrales admisibles.
Vigilancia de la impermeabilización del parque de maquinaria, punto limpio y barreras de retención de sedimentos
Se cuenta con contenedores para RNP y RP compartidos por los PPEE La Paul y San Roque, así como la SET y LAT San Licer II. Las zonas de acopio de materiales y parques de maquinaria se ubican en zonas adecuadas, desprovistas de vegetación.

ASPECTOS Y PARÁMETROS INDICADORES

Control de la gestión de residuos

Se han establecido las directrices para conseguir una gestión adecuada de los residuos generados en obra para garantizar el cumplimiento de la legislación y un tratamiento correcto de los residuos. Los residuos peligrosos se gestionarán a través de un gestor autorizado. Queda prohibido el cambio de aceites o cualquier reparación de maquinaria que genere residuo en zonas que no han sido habilitadas para ello o en lugares donde el suelo no está protegido. En cuanto al residuo de hormigón, se debe evitar su abandono y acumulación en el suelo, y en caso de que se genere, se picará y se gestionará como residuo de hormigón.

Control de la alteración y compactación de suelos

No se observa una alteración ni una compactación en el suelo destacable fuera del ámbito de una obra como esta. La tierra vegetal se está retirando en caballones de en torno a un metro de altura, separándose del resto del material extraído.

Red de drenaje y calidad de aguas

Se realizan inspecciones visuales a las zonas sensibles de ser contaminadas. En términos generales no se detectan ni materiales con riesgo de ser arrastrados, ni hay ningún motivo causante de alarma. Las zonas potencialmente generadoras de residuos (zona de acopio, zonas de lavado) se encuentran lejos de estas zonas sensibles y de las zonas de drenaje natural.

Control de la vegetación y prevención de incendios.

Se han señalado los ejemplares que deben balizarse y respetarse.

Cumplimiento de las medidas detalladas en el Plan de Autoprotección. La obra cuenta con equipos materiales básicos de extinción (extintores, batefuegos, ...).

Control de la afección y molestias a la fauna.

Siguiendo lo establecido en el PVA, se realizan censos en cada visita con el fin de detectar posibles afecciones a la fauna presente, hasta el momento no se han detectado nuevas nidificaciones o puntos de interés. Tampoco se han detectado episodios de atropellos.

Control del Dominio Público Pecuario.

Se respetan las vías pecuarias presentes en el entorno, no viéndose afectadas hasta el momento.

Control del paisaje y restauración vegetal y fisiográfica

ASPECTOS Y PARÁMETROS INDICADORES

Las instalaciones se han diseñado de forma que se integren en el paisaje del entorno, empleando colores y materiales que imiten las construcciones de la zona. Respecto a la restauración, todavía se encuentra en fases tempranas para observar resultados.

Control de la vigilancia del mantenimiento de la permeabilidad territorial.

Hasta el momento no se han visto afectados caminos u otras vías de comunicación, manteniendo estos su continuidad.

Control de la protección del Patrimonio Cultural.

Hasta el momento no se ha visto afectado ninguno de los elementos inventariados durante las obras. De la misma manera, los trabajos de seguimiento que se están llevando a cabo han arrojado por el momento un resultado negativo.

A lo largo del periodo evaluado en el presente informe no se han detectado incidencias, si bien no se han registrado IC-NC (Incidencias/No conformidades).

Como recién mencionado, si bien durante el periodo que cubre el presente informe no se han producido no conformidades, como procedimiento general, en el caso en el que se gestionase alguna, estas serían comunicadas formalmente a las contratistas implicadas, siendo objeto del plan de acción y gestión, y quedando sometidas a una supervisión que permita certificar el cierre de las mismas.

5.2 ASPECTOS Y PARAMETROS INDICADORES. CHECK LIST

Tal y como se describe en la metodología del presente informe, en cada una de las visitas efectuadas, se verifican los distintos aspectos y parámetros indicadores establecidos en el PVA de acuerdo a la etapa en que se encuentren las obras. En el Anexo I se recogen los informes elaborados en cada una de las visitas a obra y los resultados obtenidos en las mismas.

5.3 EVALUACIÓN DE EFECTOS ACUMULATIVOS

Existe un efecto sinérgico o acumulativo derivado de la construcción simultánea de los parques eólicos (La Paul y San Roque) e infraestructuras asociadas. Se exponen a continuación, en forma de tabla, la influencia sinérgica actual de las obras sobre los diferentes factores ambientales afectados por la ejecución de estas. Se exponen, en columnas, las principales tareas derivadas de la fase de construcción y, en filas, los factores ambientales evaluados, reflejándose la interacción sinérgica resultante a fecha del presente informe. Los símbolos positivos reflejan interacción positiva (ambientalmente favorable), y los símbolos +/- reflejan interacciones neutras:

FASE DE CONSTRUCCIÓN							
	Movimiento de tierras y excavaciones	Apertura de zanjas	Instalación eléctrica	Desbroce y nivelado del terreno	Sujeción, cimentación y montaje	Infraestructuras auxiliares	Generación de residuos
Calidad del aire	+ Los viales compartidos minimizan el volumen de tierras. + El uso de maquinaria durante menor tiempo minimizan el uso de combustible.	+ Zanjas limitadas al existir infraestructuras compartidas como los viales. + El uso de maquinaria durante menor tiempo minimiza el uso de combustible.	+/- Se precisa cableados a los proyectos individuales	+ Al existir infraestructuras compartidas. + El uso de maquinaria durante menor tiempo minimiza el uso de combustible.	+ Las maquinarias en una misma jornada pueden realizar las labores de varios parques y por lo tanto se reducen los desplazamientos	-	+/- Se acumulan
Aguas	+ Riegos compartidos al compartir viales	+/-Afecciones acumuladas	+ Menor uso de aguas por parte del personal al ser el mismo personal para toda la obra	+ Riegos compartidos durante las labores de desbroce	+ Menor uso de aguas por parte del personal al ser el mismo personal para toda la obra	+ Menor uso de aguas por parte del personal al ser el mismo personal para toda la obra	+ Menor generación de aguas residuales al existir infraestructuras auxiliares comunes
Suelo	+ Los viales compartidos minimizan el uso de suelo	+ Las zanjas compartidas reducen la utilización de suelo	+ Menor utilización de suelo por instalaciones eléctricas compartidas	+ El desbroce de suelo es menor al existir infraestructuras compartidas	+ Menor utilización de suelo por existir cimentaciones comunes	+ Menor utilización de suelo para la implantación de infraestructuras comunes al ser comunes para los proyectos	+/-
Unidades de vegetación	+ Las unidades de vegetación afectadas son menores al existir menos movimiento de tierras y excavaciones	+ Las unidades de vegetación afectadas son menores al existir menor número de zanjas al existir infraestructuras comunes	+ Las unidades de vegetación afectadas son menores gracias a las instalaciones eléctricas compartidas	+ Las unidades de vegetación afectadas son menores al ser los desbroces menores por las infraestructuras comunes	+ Las unidades de vegetación afectadas son menores al existir infraestructuras comunes	+ Las unidades de vegetación afectadas son menores gracias a las infraestructuras comunes	+/-
Fauna	+ Menor impacto al ser menor el tiempo de la obra	+ Menor impacto al ser menor el tiempo de la obra	+ Menor impacto al ser menor el tiempo de ejecución de la instalación eléctrica al tener parte común	+ La fauna se ve menos afectadas al ser el terreno de trabajo menor por las sinergias de los proyectos	+ Menor impacto temporal en la fauna al poder realizarse trabajos de varios parques durante una misma jornada de trabajo, disminuyendo el tiempo de obra	+ Menor afección a la fauna al ser comunes para los proyectos	+/-
Paisaje	+ Menor impacto al	+ Menor impacto al ser menor el	+ La utilización par parte de los	+ Menor afección al	+ Menor impacto	+ Menor afección al	+/-

FASE DE CONSTRUCCIÓN							
	Movimiento de tierras y excavaciones	Apertura de zanjas	Instalación eléctrica	Desbroce y nivelado del terreno	Sujeción, cimentación y montaje	Infraestructuras auxiliares	Generación de residuos
	ser menor el tiempo de la obra	tiempo de la obra	proyectos de infraestructuras de evacuación comunes hacen que el impacto visual en el paisaje sea menor	paisaje al poder utilizar viales compartidos y tener que desbrozar y nivelar menos terreno	temporal en el paisaje de la maquinaria presente durante la obra al finalizar la obra antes por los efectos sinérgicos	paisaje al ser comunes para los proyectos	

6. CONCLUSIONES

Con el desarrollo del Programa de Vigilancia Ambiental, se comprueban los efectos medioambientales que provoca la fase de obras del parque eólico San Roque y su línea de evacuación, y el grado de eficacia de las medidas correctoras y protectoras propuestas. La evaluación de la marcha del Programa de Vigilancia Ambiental para el período de referencia es que se desarrolla uniformemente en el tiempo y de manera correcta. De la misma manera se ajusta a lo dispuesto en los documentos que lo controlan, como son el Estudio de Impacto Ambiental, Programa de Vigilancia Ambiental y en la Declaración de Impacto Ambiental.

A lo largo del periodo evaluado en el presente informe se ha podido comprobar que en general se cumplen los parámetros establecidos dentro del Plan de Vigilancia Ambiental en Obra para el parque eólico San Roque.

Entre las observaciones efectuadas en las distintas visitas se han gestionado a lo largo del periodo del mes de junio un total de cero no conformidades.

Si bien durante el periodo que cubre el presente informe no se han producido no conformidades, como procedimiento general, en el caso en el que se gestionase alguna, estas serían comunicadas formalmente a las contratistas implicadas, siendo objeto del plan de acción y gestión, y quedando sometidas a una supervisión que permita certificar el cierre de las mismas.

Durante el periodo que cubre el presente informe se han llevado a cabo la apertura de zanjas y colocación del cableado, así como la apertura de las cunetas. Se han preparado los viales para la llegada de componentes.

PROGRAMA DE VIGILANCIA AMBIENTAL

ANEXO I: ACTAS DE VISITA

DATOS DE LA INSTALACIÓN**OBRA: Parque Eólico La Paul y San Roque**

PROMOTOR: REPSOL

CONSTRUCTORES: GRUPO MARCO

DIRECCIÓN FACULTATIVA: APPLUS

Responsable Ambiental de la Obra: Luis Ballesteros

Responsable Técnico de Medio Ambiente de la Contrata: Alba García López

FECHA: 05/06/2024

TRABAJOS REALIZADOS**NOTA:**

Aquellos items que no presentan un check en la casilla de verificado, no han sido evaluados por no ser de aplicación la medida en el momento en que se realiza la visita.

SUELO**CONTROL DE RETIRADA DE TIERRA VEGETAL PARA SU ACOPIO Y CONSERVACIÓN**Verificado: Conforme: No cumple:

No conformidad:

Observación:

CONTROL DEL EXTENDIDO DE LA TIERRA VEGETALVerificado: Conforme: No cumple:

No conformidad:

Observación:

CONTROL DE LA ALTERACIÓN Y COMPACTACIÓN DE SUELOSVerificado: Conforme: No cumple:

No conformidad:

Observación:

VIGILANCIA DE LA EROSIÓN DE SUELOS Y TALUDESVerificado: Conforme: No cumple:

No conformidad:

Observación:

HIDROLOGÍA**REDES DE DRENAJE Y CALIDAD DE AGUAS**Verificado: Conforme: No cumple:

No conformidad:

Observación:

CONFORT SONORO**CONTROL DE LOS NIVELES SONOROS**Verificado: Conforme: No cumple:

No conformidad:

Observación:

ATMÓSFERA**CONTROL DE GASES Y HUMOS**Verificado: Conforme: No cumple:

No conformidad:

Observación:

CONTROL DE POLVO Y PARTÍCULASVerificado: Conforme: No cumple:

No conformidad:

Observación:

RESIDUOS**PRÉSTAMOS, CANTERAS Y VERTEDEROS**Verificado: Conforme: No cumple:

No conformidad:

Observación:

RECOGIDA, ACOPIO Y TRATAMIENTO DE RESIDUOSVerificado: Conforme: No cumple:

No conformidad:

Observación:

GESTIÓN DE RESIDUOSVerificado: Conforme: No cumple:

No conformidad: No conformidad grave debido a derrames en varios puntos de la obra por fugas de maquinaria

Observación:

GESTIÓN DE RESIDUOS DE HORMIGÓNVerificado: Conforme: No cumple:

No conformidad:

Observación:

FAUNA, VEGETACIÓN, PAISAJE Y POBLACIÓN**PROTECCIÓN DE LA VEGETACIÓN NATURAL**Verificado: Conforme: No cumple:

No conformidad:

Observación:

CONTROL DE LA EJECUCIÓN DEL PLAN DE RESTAURACIÓN VEGETALVerificado: Conforme: No cumple:

No conformidad:

Observación:

PREVENCIÓN DE INCENDIOSVerificado: Conforme: No cumple:

No conformidad:

Observación:

CONTROL DE LA AFECCIÓN A LA FAUNAVerificado: Conforme: No cumple:

No conformidad:

Observación:

PREVENCIÓN DE ATROPELLOSVerificado: Conforme: No cumple:

No conformidad:

Observación:

DOMINIO PÚBLICO FORESTALVerificado: Conforme: No cumple:

No conformidad:

Observación:

DOMINIO PÚBLICO PECUARIOVerificado: Conforme: No cumple:

No conformidad:

Observación:

ADECUACIÓN PAISAJÍSTICAVerificado: Conforme: No cumple:

No conformidad:

Observación:

DESMANTELAMIENTO DE LAS INSTALACIONES TEMPORALES Y LIMPIEZA DE LA ZONA DE OBRAVerificado: Conforme: No cumple:

No conformidad:

Observación:

VIGILANCIA DEL MANTENIMIENTO DE LA PERMEABILIDAD TERRITORIALVerificado: Conforme: No cumple:

No conformidad:

Observación:

REPOSICIÓN DE SERVICIOS AFECTADOS

Verificado: Conforme: No cumple:

No conformidad:

Observación:

PATRIMONIO

PROTECCIÓN DE PATRIMONIO

Verificado: Conforme: No cumple:

No conformidad:

Observación:

CENSO DE FAUNA

Nombre científico	Nombre común	Nº de individuos	Tipo de indicio
<i>Emberiza calandra</i>	Triguero	3	Observación directa
<i>Upupa epops</i>	Abubilla	1	Observación directa
<i>Alaudala rufescens</i>	Terrera marismeña	3	Observación directa
<i>Motacilla alba</i>	Lavandera blanca	5	Observación directa
<i>Linaria cannabina</i>	Pardillo común	4	Observación directa

No conformidad - Fotografías



Imagen 1. No conformidad grave. Varios de los muchos derrames que hay por la obra.

DATOS DE LA INSTALACIÓN**OBRA: Parque Eólico La Paul y San Roque**

PROMOTOR: REPSOL

CONSTRUCTORES: GRUPO MARCO

DIRECCIÓN FACULTATIVA: APPLUS

Responsable Ambiental de la Obra: Luis Ballesteros

Responsable Técnico de Medio Ambiente de la Contrata: Esther Martín

FECHA: 12/06/2024

TRABAJOS REALIZADOS**NOTA:**

Aquellos items que no presentan un check en la casilla de verificado, no han sido evaluados por no ser de aplicación la medida en el momento en que se realiza la visita.

SUELO**CONTROL DE RETIRADA DE TIERRA VEGETAL PARA SU ACOPIO Y CONSERVACIÓN**Verificado: Conforme: No cumple:

No conformidad:

Observación:

CONTROL DEL EXTENDIDO DE LA TIERRA VEGETALVerificado: Conforme: No cumple:

No conformidad:

Observación:

CONTROL DE LA ALTERACIÓN Y COMPACTACIÓN DE SUELOSVerificado: Conforme: No cumple:

No conformidad:

Observación:

VIGILANCIA DE LA EROSIÓN DE SUELOS Y TALUDESVerificado: Conforme: No cumple:

No conformidad:

Observación:

HIDROLOGÍA**REDES DE DRENAJE Y CALIDAD DE AGUAS**Verificado: Conforme: No cumple:

No conformidad:

Observación:

CONFORT SONORO**CONTROL DE LOS NIVELES SONOROS**Verificado: Conforme: No cumple:

No conformidad:

Observación:

ATMÓSFERA**CONTROL DE GASES Y HUMOS**Verificado: Conforme: No cumple:

No conformidad:

Observación:

CONTROL DE POLVO Y PARTÍCULASVerificado: Conforme: No cumple:

No conformidad:

Observación:

RESIDUOS**PRÉSTAMOS, CANTERAS Y VERTEDEROS**Verificado: Conforme: No cumple:

No conformidad:

Observación:

RECOGIDA, ACOPIO Y TRATAMIENTO DE RESIDUOSVerificado: Conforme: No cumple:

No conformidad:

Observación:

GESTIÓN DE RESIDUOSVerificado: Conforme: No cumple:

No conformidad:

Observación:

GESTIÓN DE RESIDUOS DE HORMIGÓNVerificado: Conforme: No cumple:

No conformidad:

Observación:

FAUNA, VEGETACIÓN, PAISAJE Y POBLACIÓN**PROTECCIÓN DE LA VEGETACIÓN NATURAL**Verificado: Conforme: No cumple:

No conformidad:

Observación:

CONTROL DE LA EJECUCIÓN DEL PLAN DE RESTAURACIÓN VEGETALVerificado: Conforme: No cumple:

No conformidad:

Observación:

PREVENCIÓN DE INCENDIOSVerificado: Conforme: No cumple:

No conformidad:

Observación:

CONTROL DE LA AFECCIÓN A LA FAUNAVerificado: Conforme: No cumple:

No conformidad:

Observación:

PREVENCIÓN DE ATROPELLOSVerificado: Conforme: No cumple:

No conformidad:

Observación:

DOMINIO PÚBLICO FORESTALVerificado: Conforme: No cumple:

No conformidad:

Observación:

DOMINIO PÚBLICO PECUARIOVerificado: Conforme: No cumple:

No conformidad:

Observación:

ADECUACIÓN PAISAJÍSTICAVerificado: Conforme: No cumple:

No conformidad:

Observación:

DESMANTELAMIENTO DE LAS INSTALACIONES TEMPORALES Y LIMPIEZA DE LA ZONA DE OBRAVerificado: Conforme: No cumple:

No conformidad:

Observación:

VIGILANCIA DEL MANTENIMIENTO DE LA PERMEABILIDAD TERRITORIALVerificado: Conforme: No cumple:

No conformidad:

Observación:

REPOSICIÓN DE SERVICIOS AFECTADOS

Verificado: Conforme: No cumple:

No conformidad:

Observación:

PATRIMONIO

PROTECCIÓN DE PATRIMONIO

Verificado: Conforme: No cumple:

No conformidad:

Observación:

CENSO DE FAUNA

Nombre científico	Nombre común	Nº de individuos	Tipo de indicio
<i>Falco naumanni</i>	Cernícalo primilla	2	Observación directa
<i>Circus aeruginosus</i>	Aguilucho lagunero	1	Observación directa
<i>Oenanthe hispanica</i>	Collalba rubia	1	Observación directa
<i>Galerida cristata</i>	Cogujada común	7	Observación directa
<i>Linaria cannabina</i>	Pardillo común	2	Observación directa
<i>Emberiza calandra</i>	Triguero	4	Observación directa
<i>Melanocorypha calandra</i>	Calandria	9	Observación directa
<i>Fringilla coelebs</i>	Pinzón vulgar	2	Observación directa
<i>Serinus serinus</i>	Verdecillo	1	Observación directa

Otras fotografías



Imagen 1. Primeras fases de montaje de la posición PAU-09.

DATOS DE LA INSTALACIÓN**OBRA: Parque Eólico La Paul y San Roque**

PROMOTOR: REPSOL

CONSTRUCTORES: GRUPO MARCO

DIRECCIÓN FACULTATIVA: APPLUS

Responsable Ambiental de la Obra: Luis Ballesteros

Responsable Técnico de Medio Ambiente de la Contrata: Esther Martín

FECHA: 21/06/2024

TRABAJOS REALIZADOS**NOTA:**

Aquellos items que no presentan un check en la casilla de verificado, no han sido evaluados por no ser de aplicación la medida en el momento en que se realiza la visita.

SUELO**CONTROL DE RETIRADA DE TIERRA VEGETAL PARA SU ACOPIO Y CONSERVACIÓN**Verificado: Conforme: No cumple:

No conformidad:

Observación:

CONTROL DEL EXTENDIDO DE LA TIERRA VEGETALVerificado: Conforme: No cumple:

No conformidad:

Observación:

CONTROL DE LA ALTERACIÓN Y COMPACTACIÓN DE SUELOSVerificado: Conforme: No cumple:

No conformidad:

Observación:

VIGILANCIA DE LA EROSIÓN DE SUELOS Y TALUDESVerificado: Conforme: No cumple:

No conformidad:

Observación:

HIDROLOGÍA**REDES DE DRENAJE Y CALIDAD DE AGUAS**Verificado: Conforme: No cumple:

No conformidad:

Observación:

CONFORT SONORO**CONTROL DE LOS NIVELES SONOROS**Verificado: Conforme: No cumple:

No conformidad:

Observación:

ATMÓSFERA**CONTROL DE GASES Y HUMOS**Verificado: Conforme: No cumple:

No conformidad:

Observación:

CONTROL DE POLVO Y PARTÍCULASVerificado: Conforme: No cumple:

No conformidad:

Observación:

RESIDUOS**PRÉSTAMOS, CANTERAS Y VERTEDEROS**Verificado: Conforme: No cumple:

No conformidad:

Observación:

RECOGIDA, ACOPIO Y TRATAMIENTO DE RESIDUOSVerificado: Conforme: No cumple:

No conformidad:

Observación:

GESTIÓN DE RESIDUOSVerificado: Conforme: No cumple:

No conformidad:

Observación:

GESTIÓN DE RESIDUOS DE HORMIGÓNVerificado: Conforme: No cumple:

No conformidad:

Observación:

FAUNA, VEGETACIÓN, PAISAJE Y POBLACIÓN**PROTECCIÓN DE LA VEGETACIÓN NATURAL**Verificado: Conforme: No cumple:

No conformidad:

Observación:

CONTROL DE LA EJECUCIÓN DEL PLAN DE RESTAURACIÓN VEGETALVerificado: Conforme: No cumple:

No conformidad:

Observación:

PREVENCIÓN DE INCENDIOSVerificado: Conforme: No cumple:

No conformidad:

Observación:

CONTROL DE LA AFECCIÓN A LA FAUNAVerificado: Conforme: No cumple:

No conformidad:

Observación:

PREVENCIÓN DE ATROPELLOSVerificado: Conforme: No cumple:

No conformidad:

Observación:

DOMINIO PÚBLICO FORESTALVerificado: Conforme: No cumple:

No conformidad:

Observación:

DOMINIO PÚBLICO PECUARIOVerificado: Conforme: No cumple:

No conformidad:

Observación:

ADECUACIÓN PAISAJÍSTICAVerificado: Conforme: No cumple:

No conformidad:

Observación:

DESMANTELAMIENTO DE LAS INSTALACIONES TEMPORALES Y LIMPIEZA DE LA ZONA DE OBRAVerificado: Conforme: No cumple:

No conformidad:

Observación:

VIGILANCIA DEL MANTENIMIENTO DE LA PERMEABILIDAD TERRITORIALVerificado: Conforme: No cumple:

No conformidad:

Observación:

REPOSICIÓN DE SERVICIOS AFECTADOS

Verificado: Conforme: No cumple:

No conformidad:

Observación:

PATRIMONIO

PROTECCIÓN DE PATRIMONIO

Verificado: Conforme: No cumple:

No conformidad:

Observación:

CENSO DE FAUNA

Nombre científico	Nombre común	Nº de individuos	Tipo de indicio
<i>Oenanthe hispanica</i>	Collalba rubia	4	Observación directa
<i>Galerida cristata</i>	Cogujada común	5	Observación directa
<i>Calandrella brachydactyla</i>	Terrera común	2	Observación directa
<i>Emberiza calandra</i>	Triguero	1	Observación directa
<i>Melanocorypha calandra</i>	Calandria	3	Observación directa
<i>Carduelis carduelis</i>	Jilguero	6	Observación directa
<i>Oenanthe oenanthe</i>	Collalba gris	2	Observación directa

Otras fotografías



Imagen 1. Imagen panorámica tomada desde PAU06.

DATOS DE LA INSTALACIÓN**OBRA: Parque Eólico La Paul y San Roque**

PROMOTOR: REPSOL

CONSTRUCTORES: GRUPO MARCO

DIRECCIÓN FACULTATIVA: APPLUS

Responsable Ambiental de la Obra: Luis Ballesteros

Responsable Técnico de Medio Ambiente de la Contrata: Esther Martín

FECHA: 27/06/2024

TRABAJOS REALIZADOS**NOTA:**

Aquellos items que no presentan un check en la casilla de verificado, no han sido evaluados por no ser de aplicación la medida en el momento en que se realiza la visita.

SUELO**CONTROL DE RETIRADA DE TIERRA VEGETAL PARA SU ACOPIO Y CONSERVACIÓN**Verificado: Conforme: No cumple:

No conformidad:

Observación:

CONTROL DEL EXTENDIDO DE LA TIERRA VEGETALVerificado: Conforme: No cumple:

No conformidad:

Observación:

CONTROL DE LA ALTERACIÓN Y COMPACTACIÓN DE SUELOSVerificado: Conforme: No cumple:

No conformidad:

Observación:

VIGILANCIA DE LA EROSIÓN DE SUELOS Y TALUDESVerificado: Conforme: No cumple:

No conformidad:

Observación:

HIDROLOGÍA**REDES DE DRENAJE Y CALIDAD DE AGUAS**Verificado: Conforme: No cumple:

No conformidad:

Observación:

CONFORT SONORO**CONTROL DE LOS NIVELES SONOROS**Verificado: Conforme: No cumple:

No conformidad:

Observación:

ATMÓSFERA**CONTROL DE GASES Y HUMOS**Verificado: Conforme: No cumple:

No conformidad:

Observación:

CONTROL DE POLVO Y PARTÍCULASVerificado: Conforme: No cumple:

No conformidad:

Observación:

RESIDUOS**PRÉSTAMOS, CANTERAS Y VERTEDEROS**Verificado: Conforme: No cumple:

No conformidad:

Observación:

RECOGIDA, ACOPIO Y TRATAMIENTO DE RESIDUOSVerificado: Conforme: No cumple:

No conformidad:

Observación:

GESTIÓN DE RESIDUOSVerificado: Conforme: No cumple:

No conformidad:

Observación:

GESTIÓN DE RESIDUOS DE HORMIGÓNVerificado: Conforme: No cumple:

No conformidad:

Observación:

FAUNA, VEGETACIÓN, PAISAJE Y POBLACIÓN**PROTECCIÓN DE LA VEGETACIÓN NATURAL**Verificado: Conforme: No cumple:

No conformidad:

Observación:

CONTROL DE LA EJECUCIÓN DEL PLAN DE RESTAURACIÓN VEGETALVerificado: Conforme: No cumple:

No conformidad:

Observación:

PREVENCIÓN DE INCENDIOSVerificado: Conforme: No cumple:

No conformidad:

Observación:

CONTROL DE LA AFECCIÓN A LA FAUNAVerificado: Conforme: No cumple:

No conformidad:

Observación:

PREVENCIÓN DE ATROPELLOSVerificado: Conforme: No cumple:

No conformidad:

Observación:

DOMINIO PÚBLICO FORESTALVerificado: Conforme: No cumple:

No conformidad:

Observación:

DOMINIO PÚBLICO PECUARIOVerificado: Conforme: No cumple:

No conformidad:

Observación:

ADECUACIÓN PAISAJÍSTICAVerificado: Conforme: No cumple:

No conformidad:

Observación:

DESMANTELAMIENTO DE LAS INSTALACIONES TEMPORALES Y LIMPIEZA DE LA ZONA DE OBRAVerificado: Conforme: No cumple:

No conformidad:

Observación:

VIGILANCIA DEL MANTENIMIENTO DE LA PERMEABILIDAD TERRITORIALVerificado: Conforme: No cumple:

No conformidad:

Observación:

REPOSICIÓN DE SERVICIOS AFECTADOSVerificado: Conforme: No cumple:

No conformidad:

Observación:

PATRIMONIO**PROTECCIÓN DE PATRIMONIO**Verificado: Conforme: No cumple:

No conformidad:

Observación:

CENSO DE FAUNA

Nombre científico	Nombre común	Nº de individuos	Tipo de indicio
<i>Athene noctua</i>	Mochuelo común	2	Observación directa
<i>Galerida cristata</i>	Cogujada común	5	Observación directa
<i>Circus aeruginosus</i>	Aguilucho lagunero	3	Observación directa
<i>Circus pygargus</i>	Aguilucho cenizo	1	Observación directa
<i>Melanocorypha calandra</i>	Calandria	3	Observación directa
<i>Carduelis carduelis</i>	Jilguero	3	Observación directa
<i>Oenanthe oenanthe</i>	Collalba gris	1	Observación directa
<i>Fringilla coelebs</i>	Pinzón vulgar	4	Observación directa
<i>Serinus serinus</i>	Verdecillo	2	Observación directa

Otras fotografías



Imagen 1. Trabajos de tapado de zanja para permitir paso de agricultores para cosechar.



Imagen 2. Montaje del aerogenerador SRQ-03.

PROGRAMA DE VIGILANCIA AMBIENTAL

ANEXO II: TRAZABILIDAD DE RESIDUOS

INFORMACIÓN GENERAL / GENERAL INFORMATION

Nombre Empresa (Contratista Principal)	MARCO INFRAESTRUCTURAS Y MEDIOAMBIENTE
Centro de Trabajo	PE LA PAUL Y SAN ROQUE
NIMA	500066104
Fecha control (Mes/Año)	01/07/2024

HOJA DE TRAZABILIDAD RESIDUOS (Retiradas)

Se deberán adjuntar los documentos asociados a las retiradas emitidos por el gestor autorizado

RESIDUOS	FECHA	CANTIDAD	Observaciones (Indicar Gestor)
Residuos Urbanos (Tn)		0	PROPIO
Residuos De Plástico No Contaminado (Tn)	20/06/2024	0,44	CHAZAR
Residuos De Cartón (Tn)		0	CHAZAR
Efluentes Líquidos Baños		0	EUREKA
Residuos De Madera Procedentes De Pallets (Tn)		0	CHAZAR
Tierras Contaminadas (Tn)		0	CHAZAR
Residuos Procedentes De Deforestación (Tn)	20/06/2024	0,16	CHAZAR
Restos De Demolición Y Construcción (Rcd) (Tn)		0	CHAZAR
Absorbentes Contaminados (Tn)		0	CHAZAR
Paneles Solares Rotos (Tn)		0	CHAZAR
Areosoles Y Sprays (Tn)		0	CHAZAR
Aceite Usado (M3)		0	CHAZAR
Envases Contaminados (Tn)		0	CHAZAR
Banal (Tn)		0	CHAZAR
Otros (Indicar): Chatarra	25/06/2024	0,64	CHAZAR

HOJA DE TRAZABILIDAD CONSUMOS

Se deberán adjuntar los documentos y/o facturas que evidencien los consumos indicados en la tabla

CONSUMOS	FECHA	CANTIDAD	Observaciones (Indicar Gestor)
Combustible (Litros) vehículos y grupos diésel	01/07/2024	2851	Maquinaria + generador campamento
Productos Químicos (Tn)		0	
Agua Para Consumo Humano (Litros)	01/07/2024	320	Fuentes campamento
Agua Para Riego De Caminos (M3)	01/07/2024	720	72 Cubas canal autorizado
Electricidad (Kwh)			
Otros (Indicar):			
Otros (Indicar):			

REALIZADO POR

Nombre <i>Name</i>	Esther Martín	Firma/Signature	
--------------------	---------------	-----------------	---

DOCUMENTO DE IDENTIFICACIÓN PARA EL TRASLADO DE RESIDUOS
(SEGUN RD 553/2020, DE 2 DE JUNIO)

1. Nº de Documentos de Identificación: 263135
2. Nº de Notificación Previa:
3. Fecha de Inicio de Traslado: 14/6/24

INFORMACIÓN RELATIVA AL OPERADOR DE TRASLADO

Nombre o Razón Social: CHAZAR SL			
NIF: B50178482	NIMA: 5000011402	Operación de Tratamiento: R13	
Nº de inscripción registro de Producción y Gestión de Residuos: AR/GNPA: 77			
Dirección: CMNO. CENTRAL DEL MONTE, S/N		Municipio: LA PUEBLA DE ALFINDEN	
Provincia: ZARAGOZA	Comunidad: ARAGON		
Teléfono: 976-574775	Fax: 976574574	Mail: chazar@chazar.com	

INFORMACIÓN DEL CENTRO PRODUCTOR O POSEEDOR DEL RESIDUO O INSTALACIÓN DE ORIGEN

Nombre o Razón Social: MARCO P.E. LE PAUL Y SAN ROQUE			
NIF: A99498255	NIMA: 5000066104	Tipo de Operador:	
Nº de inscripción registro de Producción y Gestión de Residuos:			
Dirección: X679094.631 Y4664225.914		Municipio: Valpalmas	
Provincia: ZARAGOZA	Comunidad: ARAGON		
Teléfono: 976-151014	Fax:	Mail: agarcial@marcoinfraestructuras.com	

INFORMACIÓN DEL OPERADOR CUANDO EL ORIGEN SEA UNA INSTALACIÓN DE TRATAMIENTO DE RESIDUOS

Nombre o Razón Social:			
NIF:	NIMA:	Tipo de Operador:	
Nº de inscripción registro de Producción y Gestión de Residuos:			
Dirección:		Municipio:	
Provincia:	Comunidad:		

INFORMACIÓN DE LA INSTALACIÓN DEL DESTINO

Nombre o Razón Social: CHAZAR SL			
NIF: B50178482	NIMA: 5000011402	Operación de Tratamiento: R13	
Nº de inscripción registro de Producción y Gestión de Residuos: AR/GNPA: 77			
Dirección: CMNO. CENTRAL DEL MONTE, S/N		Municipio: LA PUEBLA DE ALFINDEN	
Provincia: ZARAGOZA	Comunidad: ARAGON		
Teléfono: 976-574775	Fax: 976574574	Mail: chazar@chazar.com	

CARACTERÍSTICAS DEL RESIDUO QUE SE TRASLADA

LER: 150102.	Descripción del residuo: plastico
kg:	Características de peligrosidad:

INFORMACIÓN DEL TRANSPORTISTA QUE TRASLADA

Nombre o Razón Social: GRINO ECOLOGIC SA			
NIF: A25530163	NIMA: 2500040861		
Nº de inscripción registro de Producción y Gestión de Residuos: T-3325			
Dirección: PL. SANT JOAN 10 6		Municipio: LLEIDA - 25002	
Provincia: LLEIDA	Comunidad: Cataluña		
Teléfono: 976-574775	Fax:	Mail: grinyo@grinyo.com	

OTRA INFORMACIÓN

Fecha de entrega: 14/6/24			
Aceptación del residuo	<input checked="" type="radio"/> SI:	Cantidad aceptada en kg:	300
	<input type="radio"/> NO:	Cantidad rechazada en kg:	

PRODUCTOR: TRANSPORTISTA: CONFORME DESTINO:

<p>710384300</p> <p>Firma y sello</p> 	<p align="center">GRINO ECOLOGIC, SA</p> <p align="center">A-25530163</p> <p>Firma y sello</p>	<p align="center">CONFORME DESTINO:</p> <p align="center">C.I.E.B. 50178482</p> <p align="center">71 LA PUEBLA DE ALFINDEN (ZARAGOZA)</p> <p>Firma y sello</p>
--	---	---

DOCUMENTO DE IDENTIFICACIÓN PARA EL TRASLADO DE RESIDUOS
(SEGUN RD 553/2020, DE 2 DE JUNIO)

1. Nº de Documentos de Identificación:	263737
2. Nº de Notificación Previa:	
3. Fecha de Inicio de Traslado:	21/06/2024

INFORMACIÓN RELATIVA AL OPERADOR DE TRASLADO

Nombre o Razón Social:	CHAZAR SL		
NIF:	B50178482	NIMA:	5000011402
Operación de Tratamiento:		R13	
Nº de inscripción registro de Producción y Gestión de Residuos: AR/GNPA: 77			
Dirección: CMNO. CENTRAL DEL MONTE, S/N		Municipio: LA PUEBLA DE ALFINDEN	
Provincia:	ZARAGOZA	Comunidad:	ARAGON
Teléfono:	976-574775	Fax:	976574574
Mail:		chazar@chazar.com	

INFORMACIÓN DEL CENTRO PRODUCTOR O POSEEDOR DEL RESIDUO O INSTALACIÓN DE ORIGEN

Nombre o Razón Social:	MARCO P.E. LE PAUL Y SAN ROQUE		
NIF:	A99498255	NIMA:	5000066104
Tipo de Operador:			
Nº de inscripción registro de Producción y Gestión de Residuos:			
Dirección: X679094.631 Y4664225.914		Municipio: Valpalmas	
Provincia:	ZARAGOZA	Comunidad:	ARAGON
Teléfono:	976-151014	Fax:	
Mail:		agarcial@marcoinfraestructuras.com	

INFORMACIÓN DEL OPERADOR CUANDO EL ORIGEN SEA UNA INSTALACIÓN DE TRATAMIENTO DE RESIDUOS

Nombre o Razón Social:			
NIF:		NIMA:	
Tipo de Operador:			
Nº de inscripción registro de Producción y Gestión de Residuos:			
Dirección:		Municipio:	
Provincia:		Comunidad:	

INFORMACIÓN DE LA INSTALACIÓN DEL DESTINO

Nombre o Razón Social:	CHAZAR SL		
NIF:	B50178482	NIMA:	5000011402
Operación de Tratamiento:		R13	
Nº de inscripción registro de Producción y Gestión de Residuos: AR/GNPA: 77			
Dirección: CMNO. CENTRAL DEL MONTE, S/N		Municipio: LA PUEBLA DE ALFINDEN	
Provincia:	ZARAGOZA	Comunidad:	ARAGON
Teléfono:	976-574775	Fax:	976574574
Mail:		chazar@chazar.com	

CARACTERÍSTICAS DEL RESIDUO QUE SE TRASLADA

LER:	150102.	Descripción del residuo:	plastico
kg:		Características de peligrosidad:	

INFORMACIÓN DEL TRANSPORTISTA QUE TRASLADA

Nombre o Razón Social:	GRIÑO ECOLOGIC SA		
NIF:	A25530163	NIMA:	2500040861
Nº de inscripción registro de Producción y Gestión de Residuos: T-3325			
Dirección: PL. SANT JOAN 10 6		Municipio: LLEIDA - 25002	
Provincia:	LLEIDA	Comunidad:	Cataluña
Teléfono:	976-574775	Fax:	
Mail:		grinyo@grinyo.com	

OTRA INFORMACIÓN

Fecha de entrega:	21/06/2024		
Aceptación del residuo	SI:	Cantidad aceptada en kg:	140
	NO:	Cantidad rechazada en kg:	

PRODUCTOR:	TRANSPORTISTA:	CONFORME DESTINO:
 Firma y sello	 Firma y sello	 Camino Central del Monte, s/n Apartado de correos 57 50171 La Puebla de Alfindén (Zaragoza) Tel. 976 574 775 Fax 976 574 574 Firma y sello

DOCUMENTO DE IDENTIFICACIÓN PARA EL TRASLADO DE RESIDUOS
(SEGUN RD 553/2020, DE 2 DE JUNIO)

1. Nº de Documentos de Identificación:	263425
2. Nº de Notificación Previa:	
3. Fecha de Inicio de Traslado:	20 JUN 2024

INFORMACIÓN RELATIVA AL OPERADOR DE TRASLADO

Nombre o Razón Social:	CHAZAR SL		
NIF:	B50178482	NIMA:	5000011402
Operación de Tratamiento:		R13	
Nº de inscripción registro de Producción y Gestión de Residuos: AR/GNPA: 77			
Dirección: CMNO. CENTRAL DEL MONTE, S/N		Municipio: LA PUEBLA DE ALFINDEN	
Provincia:	ZARAGOZA	Comunidad:	ARAGON
Teléfono:	976-574775	Fax:	976574574
Mail:		chazar@chazar.com	

INFORMACIÓN DEL CENTRO PRODUCTOR O POSEEDOR DEL RESIDUO O INSTALACIÓN DE ORIGEN

Nombre o Razón Social:	MARCO P.E. LE PAUL Y SAN ROQUE		
NIF:	A99498255	NIMA:	5000066104
Tipo de Operador:			
Nº de inscripción registro de Producción y Gestión de Residuos:			
Dirección: X679094.631 Y4664225.914		Municipio: Valpalmas	
Provincia:	ZARAGOZA	Comunidad:	ARAGON
Teléfono:	976-151014	Fax:	
Mail:		agarcial@marcoinfraestructuras.com	

INFORMACIÓN DEL OPERADOR CUANDO EL ORIGEN SEA UNA INSTALACIÓN DE TRATAMIENTO DE RESIDUOS

Nombre o Razón Social:			
NIF:		NIMA:	
Tipo de Operador:			
Nº de inscripción registro de Producción y Gestión de Residuos:			
Dirección:		Municipio:	
Provincia:		Comunidad:	

INFORMACIÓN DE LA INSTALACIÓN DEL DESTINO

Nombre o Razón Social:	CHAZAR SL		
NIF:	B50178482	NIMA:	5000011402
Operación de Tratamiento:		R13	
Nº de inscripción registro de Producción y Gestión de Residuos: AR/GNPA: 77			
Dirección: CMNO. CENTRAL DEL MONTE, S/N		Municipio: LA PUEBLA DE ALFINDEN	
Provincia:	ZARAGOZA	Comunidad:	ARAGON
Teléfono:	976-574775	Fax:	976574574
Mail:		chazar@chazar.com	

CARACTERÍSTICAS DEL RESIDUO QUE SE TRASLADA

LER:	200201	Descripción del residuo:	cartón poda
kg:		Características de peligrosidad:	

INFORMACIÓN DEL TRANSPORTISTA QUE TRASLADA

Nombre o Razón Social:	GRINO ECOLOGIC SA		
NIF:	A25530163	NIMA:	2500040861
Nº de inscripción registro de Producción y Gestión de Residuos: T-3325			
Dirección: PL. SANT JOAN 10 6		Municipio: LLEIDA - 25002	
Provincia:	LLEIDA	Comunidad:	Cataluña
Teléfono:	976-574775	Fax:	
Mail:		grinyo@grinyo.com	

OTRA INFORMACIÓN **20 JUN 2024**

Fecha de entrega:			
<input checked="" type="checkbox"/> SI: <input type="checkbox"/> NO:	Cantidad aceptada en kg:	160	
	Cantidad rechazada en kg:		

PRODUCTOR: TRANSPORTISTA: CONFORME DESTINO:

 Firma y sello 71038430D	 Firma y sello A-25530163	CHAZAR, S. L. Firma y sello 50178482
---	--	---

DOCUMENTO DE IDENTIFICACIÓN PARA EL TRASLADO DE RESIDUOS
(SEGUN RD 553/2020, DE 2 DE JUNIO)

1. Nº de Documentos de Identificación: 263738
2. Nº de Notificación Previa:
3. Fecha de Inicio de Traslado: 25/06/2024

INFORMACIÓN RELATIVA AL OPERADOR DE TRASLADO

Nombre o Razón Social:	CHAZAR SL		
NIF:	B50178482	NIMA:	5000011402
Operación de Tratamiento:		R13	
Nº de inscripción registro de Producción y Gestión de Residuos: AR/GNPA: 77			
Dirección: CMNO. CENTRAL DEL MONTE, S/N		Municipio: LA PUEBLA DE ALFINDEN	
Provincia:	ZARAGOZA	Comunidad:	ARAGON
Teléfono:	976-574775	Fax:	976574574
Mail:		chazar@chazar.com	

INFORMACIÓN DEL CENTRO PRODUCTOR O POSEEDOR DEL RESIDUO O INSTALACIÓN DE ORIGEN

Nombre o Razón Social:	MARCO P.E. LE PAUL Y SAN ROQUE		
NIF:	A99498255	NIMA:	5000066104
Tipo de Operador:			
Nº de inscripción registro de Producción y Gestión de Residuos:			
Dirección: X679094.631 Y4664225.914		Municipio: Valpalmas	
Provincia:	ZARAGOZA	Comunidad:	ARAGON
Teléfono:	976-151014	Fax:	
Mail:		agarcial@marcoinfraestructuras.com	

INFORMACIÓN DEL OPERADOR CUANDO EL ORIGEN SEA UNA INSTALACIÓN DE TRATAMIENTO DE RESIDUOS

Nombre o Razón Social:			
NIF:		NIMA:	
Tipo de Operador:			
Nº de inscripción registro de Producción y Gestión de Residuos:			
Dirección:		Municipio:	
Provincia:		Comunidad:	

INFORMACIÓN DE LA INSTALACIÓN DEL DESTINO

Nombre o Razón Social:	CHAZAR SL		
NIF:	850178482	NIMA:	5000011402
Operación de Tratamiento:		R13	
Nº de inscripción registro de Producción y Gestión de Residuos: AR/GNPA: 77			
Dirección: CMNO. CENTRAL DEL MONTE, S/N		Municipio: LA PUEBLA DE ALFINDEN	
Provincia:	ZARAGOZA	Comunidad:	ARAGON
Teléfono:	976-574775	Fax:	976574574
Mail:		chazar@chazar.com	

CARACTERÍSTICAS DEL RESIDUO QUE SE TRASLADA

LER:	170405.	Descripción del residuo:	chatarra
kg:		Características de peligrosidad:	

INFORMACIÓN DEL TRANSPORTISTA QUE TRASLADA

Nombre o Razón Social:	GRIÑO ECOLOGIC SA		
NIF:	A25530163	NIMA:	2500040861
Tipo de Operador:			
Nº de inscripción registro de Producción y Gestión de Residuos: T-3325			
Dirección: PL. SANT JOAN 10 6		Municipio: LLEIDA - 25002	
Provincia:	LLEIDA	Comunidad:	Cataluña
Teléfono:	976-574775	Fax:	
Mail:		grinyo@grinyo.com	

OTRA INFORMACIÓN

Fecha de entrega:	25/06/2024		
Aceptación del residuo	<input checked="" type="checkbox"/> SI:	Cantidad aceptada en kg:	640
	<input type="checkbox"/> NO:	Cantidad rechazada en kg:	

PRODUCTOR: TRANSPORTISTA: **CHAZAR DESTINO, S.L.**

Firma y sello	 GRINO ECOLOGIC, SA A-25530163	CHAZAR DESTINO, S.L. C.I.F. B-50178482 Camino Central del Monte s/n. Apartado de correos 57 50171 La Puebla de Alfandón (Zaragoza) Tel: 976 574 775 Fax 976 574 574
---------------	--	--