

INFORME CUATRIMESTRAL FASE EXPLOTACIÓN 2º INFORME – 4º AÑO

VIGILANCIA AMBIENTAL PE LA RINCONADA

Nombre de la instalación:	PE La Rinconada
Provincia/s ubicación de la instalación:	Zaragoza
Nombre del titular:	Sociedad Eólica Corrales de Herrera, SLU
CIF del titular:	B-87837910
Nombre de la empresa de vigilancia:	Athmos Sostenibilidad SL
Tipo de EIA:	Ordinaria
Informe de FASE de:	EXPLOTACIÓN
Periodicidad del informe según DIA:	Cuatrimestral
Año de seguimiento nº:	AÑO 4
Nº de informe y año de seguimiento:	INFORME nº2 del AÑO 4
Periodo que recoge el informe:	AGOSTO 2023 - NOVIEMBRE 2023



ÍNDICE

1.	HOJA DE FIRMAS.....	4
2.	JUSTIFICACIÓN.....	5
3.	DESCRIPCIÓN GENERAL DE LAS INFRAESTRUCTURAS	5
4.	METODOLOGÍA APLICADA.....	5
4.1.	SINIESTRALIDADES	5
4.2.	CENSOS DE AVIFAUNA	7
4.2.1.	USO DEL ESPACIO.....	7
4.2.2.	TRANSECTOS DE AVIFAUNA.....	8
4.2.3.	AVIFAUNA DE ESPECIAL CONSERVACIÓN.....	9
4.3.	CENSOS DE QUIRÓPTEROS.....	10
5.	LISTADO DE COMPROBACIÓN	11
6.	DATOS OBTENIDOS.....	12
6.1.	SINIESTRALIDAD CUATRIMESTRAL.....	12
6.1.1.	VISITAS REALIZADAS.....	12
6.1.2.	RESUMEN DE SINIESTRALIDAD.....	12
6.1.3.	SINIESTRALIDAD DETALLADA	13
6.1.4.	SINIESTRALIDAD DE ESPECIES CATALOGADAS	14
6.2.	SINIESTRALIDAD ACUMULADA.....	14
6.2.1.	VISITAS REALIZADAS.....	14
6.2.2.	RESUMEN SINIESTRALIDAD.....	15
6.2.3.	SINIESTRALIDAD DETALLADA	15
6.2.4.	SINIESTRALIDAD ESPECIES CATALOGADAS	16
6.3.	CENSOS DE AVIFAUNA	16
6.3.1.	USO DEL ESPACIO.....	16
6.3.1.1.	VISITAS REALIZADAS.....	16
6.3.1.2.	RESUMEN DE OBSERVACIONES.....	16
6.3.2.	TRANSECTOS DE AVIFAUNA.....	18
6.3.3.	AVIFAUNA DE ESPECIAL CONSERVACIÓN.....	19
6.3.3.1.	RUPÍCOLAS.....	20
6.4.	CENSOS DE QUIRÓPTEROS.....	20
7.	GESTIONES CON LA ADMINISTRACIÓN.....	21
8.	OTROS CONTROLES	22

8.1.	CONTROL DE NIVELES DE RUIDO.....	22
8.2.	REVEGETACIÓN	22
8.3.	REDES DE DRENAJE Y CALIDAD DE LAS AGUAS	22
9.	INCIDENCIAS MEDIOAMBIENTALES DETECTADAS.....	23
10.	CONCLUSIONES.....	24
	Anexo I. Planos generales.....	25
	Anexo II. Fichas de Control - Siniestralidad	26
	Anexo III. Fichas de Control – Tasas de vuelo.....	27
	Anexo IV. Fichas de Control – Censos específicos	28
	Anexo V. Mapas – Aves Especial Conservación	29
	Anexo VI. Mapas – Quiropteros	30

1. HOJA DE FIRMAS

Zaragoza, a 30 de noviembre de 2023

A handwritten signature in black ink, appearing to be 'LRM', written in a cursive style.

El presente informe está firmado por Laura Ruiz Mateos
Técnico de Medio ambiente
Graduada en Ciencias Ambientales

2. JUSTIFICACIÓN

El presente informe corresponde al **segundo informe cuatrimestral del cuarto año de explotación** en el parque eólico La Rinconada, para las fechas comprendidas entre **agosto de 2023 a noviembre de 2023**, el cual ha sido redactado para dar cumplimiento al condicionado número 18 de la Declaración de Impacto Ambiental (DIA), que indica lo siguiente:

“Se remitirán a la Dirección General de Energía y Minas y al INAGA-Área II, informes cuatrimestrales relativos al desarrollo del plan de vigilancia ambiental, los cuales estarán suscritos por el titulado especialista en medio ambiente responsable de la vigilancia y se presentarán en formato papel y en formato digital (textos y planos en archivos con formato. pdf que no superen los 20 MB, datos y resultados en formato exportable e información georreferenciable en formato shp, huso 30, datum ETRS89).”

Este informe es elaborado por la empresa Athmos Sostenibilidad SL y recoge las acciones descritas en el Plan de vigilancia Ambiental (PVA) detallado en el Estudio de Impacto Ambiental del proyecto, complementado con el condicionado de la DIA. Hasta el momento se han presentado los informes cuatrimestrales a nivel clúster (agrupación de proyectos), pero en relación al requerimiento de la Dirección General de Energía y Minas, a fecha 23 de marzo de 2022, todos deberán ser elaborados y registrados individualmente para cada instalación.

3. DESCRIPCIÓN GENERAL DE LAS INFRAESTRUCTURAS

El parque eólico La Rinconada, situado en los términos municipales de Aguilón y Herrera de los Navarros, consta de un total de 8 aerogeneradores de 3,8 MW de potencia y uno de 3,4 MW, acumulando un total de 30 MW. La energía eléctrica se evacúa mediante una línea subterránea hasta la SET Mata Alta, situada en el término municipal de Herrera de los Navarros.

Las coordenadas de los aerogeneradores, en sistema de referencia UTM ETRS89 Huso 30, son las siguientes:

Aerogenerador	UTM X	UTM Y
LRI-01	665713	4567084
LRI-02	665970	4567387
LRI-03	666234	4567683
LRI-04	666451	4568019
LRI-05	666436	4568597
LRI-06	666627	4568932
LRI-07	666819	4569265
LRI-08	667116	4569509

4. METODOLOGÍA APLICADA

4.1. SINIESTRALIDADES

El “Protocolo de seguimiento de mortalidad del Gobierno de Aragón”, analizado con la Dirección General de Biodiversidad, y adaptado a las indicaciones propuestas en la correspondiente Declaración de Impacto Ambiental (DIA) indica la realización de búsquedas circulares concéntricas cada 25 metros, en un radio de 100 m para cada aerogenerador. Por tanto, se describen cuatro círculos de búsqueda para los 25, 50, 75 y 100 m. La distancia lineal recorrida por aerogenerador ascienda a 1,57 km lineales.

Para una mayor trazabilidad y control de los resultados, las rutas realizadas se graban a través de la aplicación “Mapas de España IGN”, propiedad del Instituto Geográfico Nacional. Estos tracks se envían a la Administración en un único archivo, que recibe la siguiente nomenclatura:

“PE La Rinconada_TRANSECTOS_Año4_IC2_Expl_ago23-nov23.kml”

Dentro de este archivo, se agrupan todos los tracks específicos de cada visita de siniestralidad realizada al parque eólico, aparecerá la codificación de la fecha en la que se ha realizado el control en el siguiente formato: "AAAAMDD".

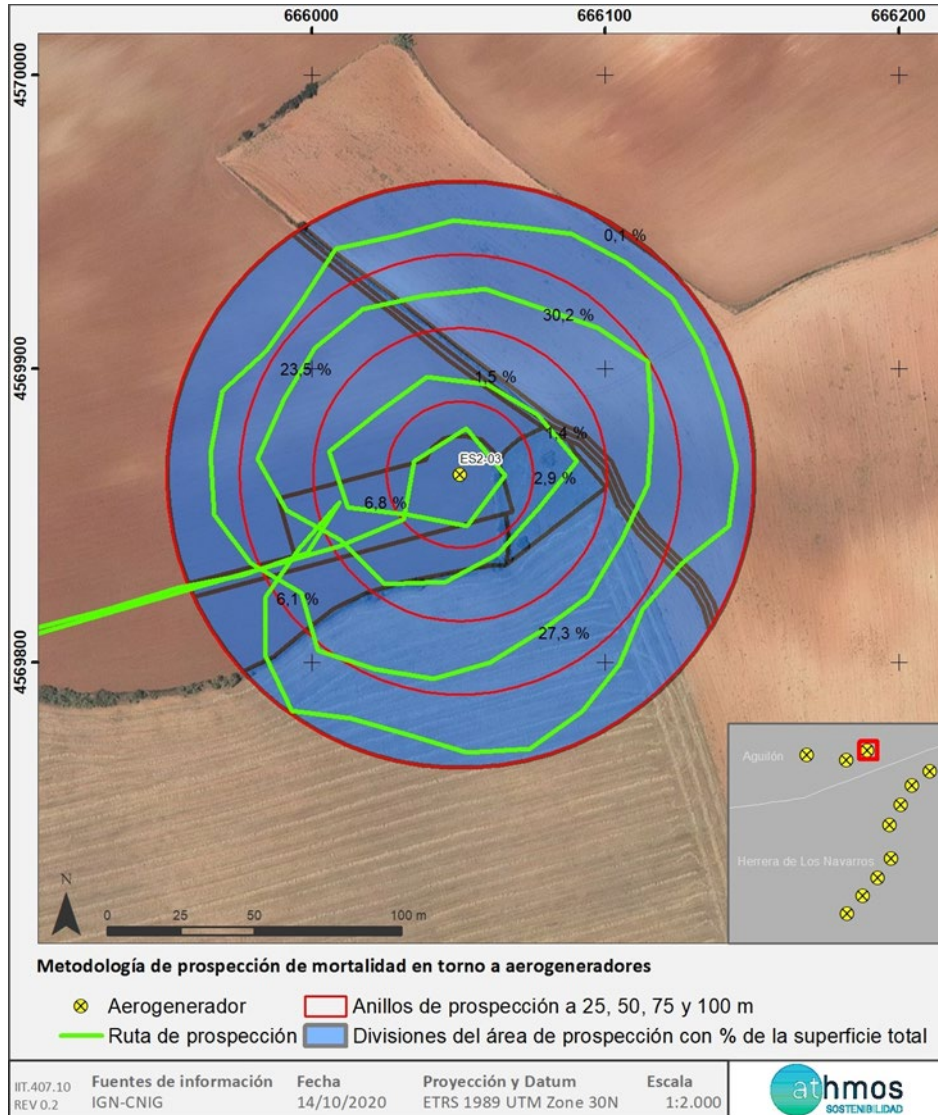

En la toma de datos de siniestralidad en aerogeneradores se utiliza la aplicación ZAMIADROID, que recopila todos los campos exigidos por la Administración: código, nombre, tipo y titular de la instalación, fecha, observador, empresa, coordenadas geográficas, coordenadas UTM, nombre científico, edad, sexo, estado, restos, número de ejemplares y marcaje. Los datos se exportan en formato Excel (.xls) y se presentan junto con este informe con la siguiente nomenclatura:

“PE La Rinconada_SINIESTRALIDAD_Año4_IC2_Expl_ago23-nov23.xls”

Para dar cumplimiento con el “Protocolo sobre recogida de cadáveres en parques eólicos”, todos los casos de siniestralidad a excepción de especies catalogadas se recogen y depositan en el arcón congelador situado en la SET Las Majas II. Allí permanecen temporalmente todos los cadáveres recogidos en el complejo Artigas hasta su traslado al Centro de Recuperación de Fauna Silvestre de La Alfranca a través de los Agentes de Protección de la Naturaleza (APNs).

4.2. CENSOS DE AVIFAUNA

Con la finalidad de estudiar la avifauna que utiliza la poligonal del proyecto, se realizan diferentes seguimientos según las especies objeto de censo. Los controles definidos son: Uso del espacio, transectos de avifauna y avifauna de especial conservación, entre los que se encuentran censo de rupícolas.

Se utiliza la aplicación ZAMIADROID para la recogida de los datos de los censos de avifauna, según los campos exigidos por la Administración; código, nombre, tipo y titular de la instalación, fecha, observador, empresa, coordenadas geográficas, coordenadas UTM, altura de observación, nombre científico, edad, sexo, número de ejemplares y marcaje. Los datos se exportan en formato Excel (.xls) y se presentan junto con este informe con la siguiente nomenclatura:

“PE La Rinconada _OBSERVACIONES_Año4_IC2_Expl_ago23-nov23.xls”

A continuación, se desarrolla la metodología de cada seguimiento.

4.2.1. USO DEL ESPACIO

Se ha definido una red de puntos de observación para todos los parques del complejo Artigas. En el presente informe, se presentan únicamente los puntos desde los que se observan directamente aerogeneradores del parque La Rinconada, de acuerdo a la condición de que los puntos no deben distar más de un kilómetro del aerogenerador vigilado. Se establecen **dos puntos de observación** para los ocho aerogeneradores que componen el proyecto. De acuerdo con la Dirección General de Biodiversidad, se establecen un total de 38 visitas anuales a los puntos de observación y de una duración mínima de 30 minutos.

En la siguiente tabla se muestra los aerogeneradores observados desde cada punto de observación.

Punto de observación	Aerogeneradores vistos
1	LRI-05, LRI-06, LRI-07, LRI-08
3	LRI-01, LRI-02, LRI-03, LRI-04

Los datos de las especies objeto de censo se representan de manera gráfica según los meses del periodo cuatrimestral, ejemplares que han interactuado con cada aerogenerador, especies observadas, tipo y altura de vuelo.

En cuanto a la metodología, los treinta minutos de censo se dividen en dos partes. Durante los primeros diez minutos, se recogen las observaciones de todas las especies avistadas y, en los veinte minutos restantes, se anotan sólo las especies objeto de censo para la evaluación de los vuelos de riesgo, con el objetivo de tener una información más completa sobre la avifauna presente en la poligonal del parque eólico.

En la siguiente imagen se muestra la distribución de los diferentes puntos de observación.



4.2.2. TRANSECTOS DE AVIFAUNA

Se ha definido un transecto de avifauna, situados dentro de la poligonal del proyecto. La metodología consiste en realizar un recorrido a pie, anotando las aves según su cercanía al observador, diferenciando las que están de 0 a 25 metros, del resto. A partir de estos datos, se obtienen dos parámetros; la densidad, calculada a partir de las observaciones cercanas y el Índice Kilométrico de Abundancia (IKA), calculado con todas las observaciones.

El transecto denominado como TA16 con una distancia de 1,5 km se realizan tres veces al año (invierno, primavera y verano), durante toda la fase de explotación.

A continuación, se muestra la ubicación de los transectos definidos para el proyecto:

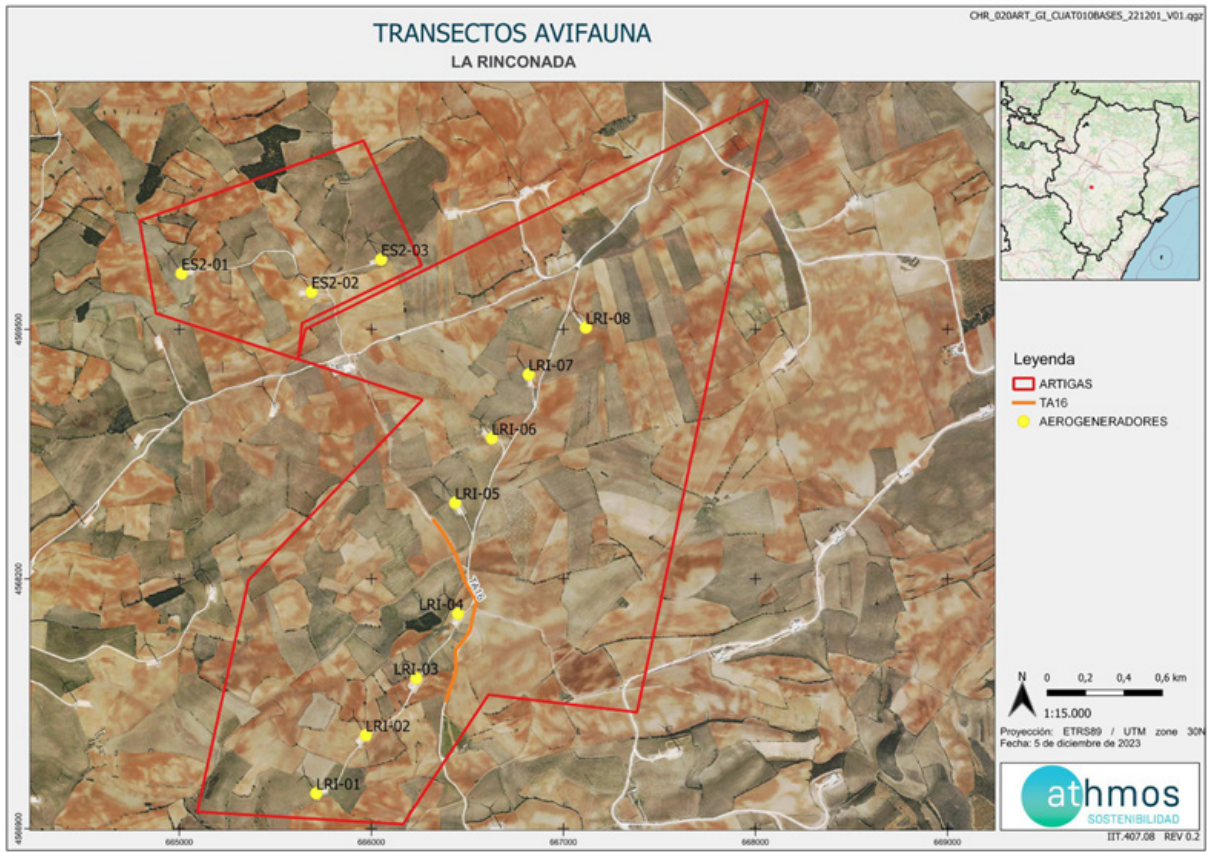

4.2.3. AVIFAUNA DE ESPECIAL CONSERVACIÓN

Los censos específicos para la avifauna de especial conservación tienen por objetivo ampliar la cantidad de datos e información de dichas especies, establecidas en el punto 17.2 del condicionado de la DIA, que indica lo siguiente:

“Se realizará un seguimiento del uso del espacio en el parque eólico y su zona de influencia de las poblaciones de quirópteros y avifauna de mayor valor de conservación de la zona, prestando especial atención y seguimiento específico del comportamiento de las poblaciones de águila perdicera, milano real, aguilucho cenizo, alimoche, águila real, águila culebrera, buitre leonado, milano negro, ganga ortega y ganga ibérica”.

Las metodologías de estos censos se han obtenido de las monografías de la SEO/BirdLife para avifauna, tal y como se acordó con el INAGA y el Servicio de Biodiversidad del Gobierno de Aragón.

Los censos específicos que se realizan en este proyecto se describen a continuación:

Censos de rupícolas

Se han definido tres puntos de observación en los roquedos del río Cámaras para realizar el seguimiento del éxito reproductivo y el estado poblacional de aves rupícolas, como el buitre leonado y el alimoche común, entre otras.

La metodología de este censo consiste en anotar las parejas reproductoras, diferenciando entre tres categorías:

- Nidificación posible: Pareja observada en un hábitat apropiado para su reproducción durante la etapa reproductiva.
- Nidificación probable: Pareja en cortejo, cópula, comportamientos territoriales.
- Nidificación confirmada: Transporte de alimento o material para el nido, individuo incubando, nido con huevos o pollos.

Con los datos recogidos se realizará una gráfica que permita observar la evolución de las parejas reproductoras en cada censo y época.

La periodicidad de este censo es mensual de marzo a mayo, con posibilidad de extensión a junio, si se considera necesario.

A continuación, se muestra la ubicación de los puntos de rupícolas:

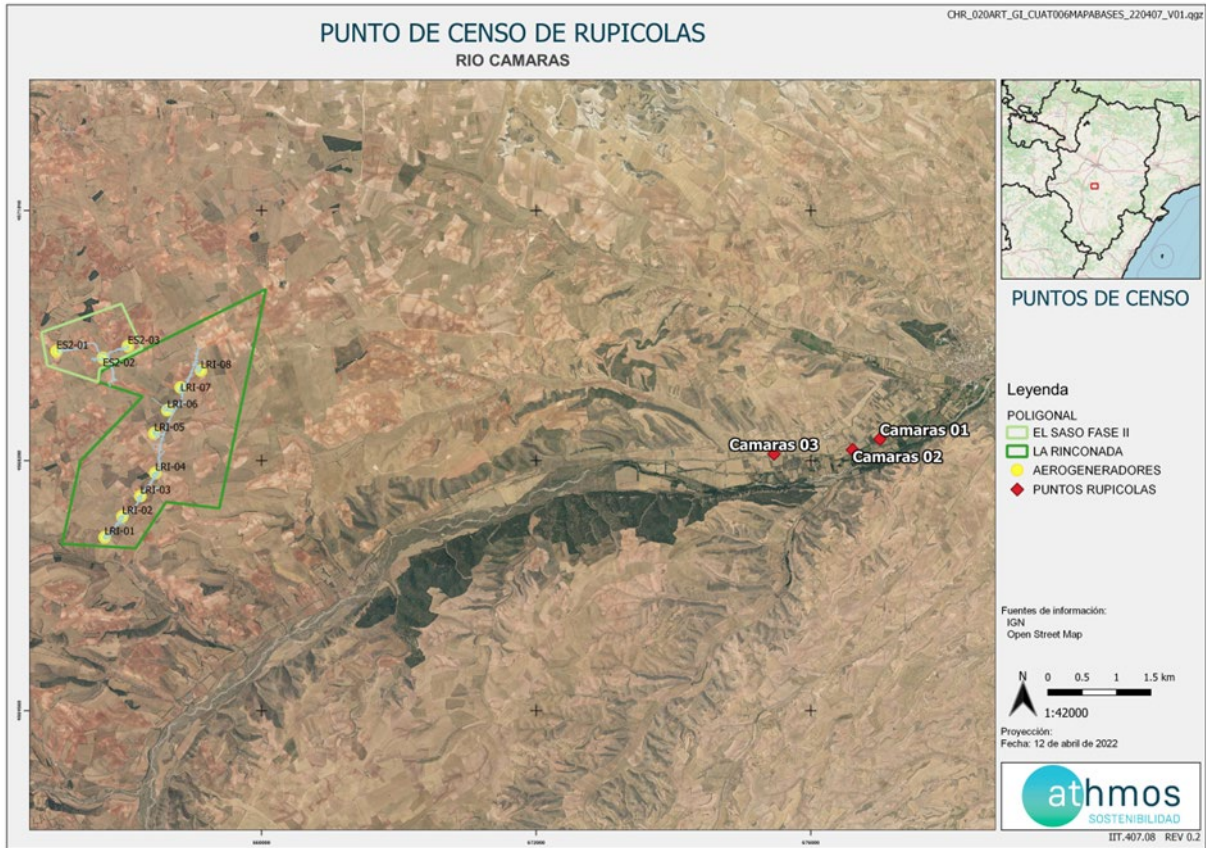

4.3. CENSOS DE QUIRÓPTEROS

Estos censos tienen por objetivo la obtención de datos e información de las especies de quirópteros presentes en el ámbito de estudio, dando cumplimiento al punto 17.2 del condicionado de la DIA, que indica lo siguiente:

“Seguimiento del uso del espacio en el parque eólico y su zona de influencia de las poblaciones de quirópteros y avifauna de mayor valor de conservación de la zona.”

La metodología seguida en este caso, se ha obtenido de las directrices de SECEMU para los quirópteros, tal y como se acordó con el INAGA y Servicio de Biodiversidad del Gobierno de Aragón.

Las poblaciones de quirópteros del parque eólico se estudian mensualmente desde abril a octubre a través del uso de grabadoras de ultrasonidos del modelo *Pasiva Song Meter Mini Bat Wildlife acoustics*, que se colocan en un punto ya definido cercano al parque eólico, durante mínimo dos noches consecutivas con meteorología favorable.

Los resultados obtenidos se analizan con el programa KALEIDOSCOPE PRO que asigna de forma automática el sonido a una especie o grupo fónico. El grupo fónico hace referencia a un conjunto de especies agrupadas que no pueden ser identificadas de manera específica por las señales acústicas que emiten. Por ejemplo, las especies del grupo fónico correspondiente al género *Myotis* sp. incluyen un total de nueve especies.

Los resultados se presentan en pases/noche de cada especie o grupo fónico, registrados por cada mes del periodo cuatrimestral que corresponde.

A continuación, se muestra la ubicación de los puntos de colocación de las grabadoras:



Para la definición de los puntos de colocación de las grabadoras de ultrasonidos, se han intentado cubrir los diferentes hábitats que hay en el entorno del proyecto, con la intención de identificar la mayor variedad de especies.

PUNTO	LOCALIZACIÓN
Punto 1	Ubicado en el entorno de los P.E de La Rinconada y El Saso (Fase II)

5. LISTADO DE COMPROBACIÓN

En la siguiente tabla, a modo de listado, se muestran las tareas realizadas durante este periodo cuatrimestral en el parque eólico. Cada tarea tiene asignado un origen, tipología y condicionado de la DIA a la que hace referencia.

TAREA	ORIGEN	TIPOLOGIA	COND. DIA
- SOST - Realizar censos anuales para el seguimiento de poblaciones y uso del espacio de las especies de quirópteros (EST. ESCUCHA 1)	DIA	FAUNA	17.2
- SOST - Puntos de observación para detectar vuelos de riesgo (PUNTO 1)	DIA	FAUNA	17.2
- SOST - Puntos de observación para detectar vuelos de riesgo (PUNTO 3)	DIA	FAUNA	17.2
- SOST - Garantizar integración paisajística y restauración vegetal y fisiográfica	EIA, DIA	PAISAJE, RESTAURACIÓN VEGETAL	17.4

- SOST - Vigilancia de la erosión del suelo y taludes	EIA, DIA	SUELO, GEOLOGÍA Y GEOMORFOLOGÍA	17.3
- SOST - Trabajo de Gabinete	INTERNO	TRABAJO DE GABINETE	
- SOST - Seguimiento mortalidad LRI-01	DIA	FAUNA	17.1
- SOST - Seguimiento mortalidad LRI-02	DIA	FAUNA	17.1
- SOST - Seguimiento mortalidad LRI-03	DIA	FAUNA	17.1
- SOST - Seguimiento mortalidad LRI-04	DIA	FAUNA	17.1
- SOST - Seguimiento mortalidad LRI-05	DIA	FAUNA	17.1
- SOST - Seguimiento mortalidad LRI-06	DIA	FAUNA	17.1
- SOST - Seguimiento mortalidad LRI-07	DIA	FAUNA	17.1
- SOST - Seguimiento mortalidad LRI-08	DIA	FAUNA	17.1
- SOST - Envío de correo electrónico a la Dirección General de Sostenibilidad de los ejemplares muertos detectados en la jornada	DIA	TRABAJO DE GABINETE	17
- SOST - Realizar informes mensuales	INTERNO	TRABAJO DE GABINETE	
- SOST - Realizar informes cuatrimestrales	INTERNO	TRABAJO DE GABINETE	18
- SOST – Comisión de seguimiento	DIA	GOBERNANZA	

6. DATOS OBTENIDOS

6.1. SINIESTRALIDAD CUATRIMESTRAL

6.1.1. VISITAS REALIZADAS

Se han realizado un total de 96 visitas a aerogeneradores del parque eólico durante este periodo cuatrimestral.

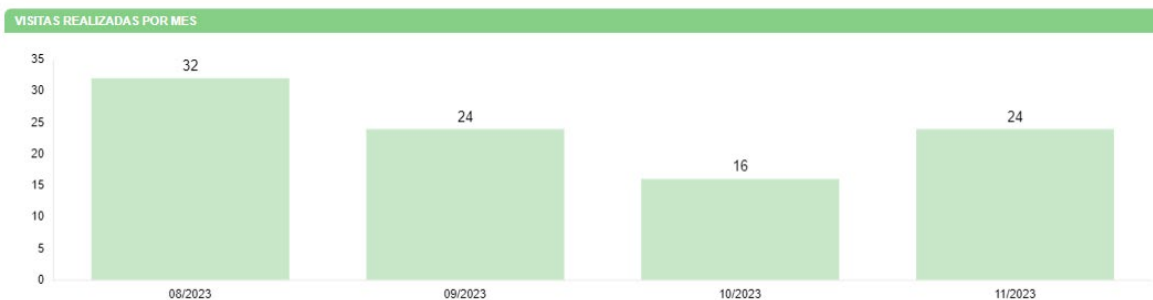

6.1.2. RESUMEN DE SINIESTRALIDAD

Los datos cuatrimestrales de siniestralidad se detallan en la siguiente tabla:

SINIESTRALIDAD	NÚMERO
Total	8

Quirópteros	1
Avifauna	7
Avifauna grande	2
Avifauna Pequeña	5
Catálogo Español de Especies Amenazadas	0
Catálogo de Especies Amenazadas de Aragón	0

6.1.3. SINIESTRALIDAD DETALLADA

Se muestra la siniestralidad del parque eólico detallada por aerogenerador, meses y especies.

SINIESTRALIDAD - AEROGENERADORES

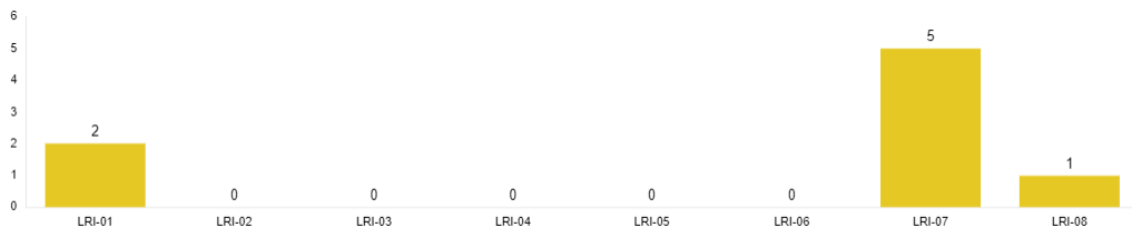

SINIESTRALIDAD - MESES

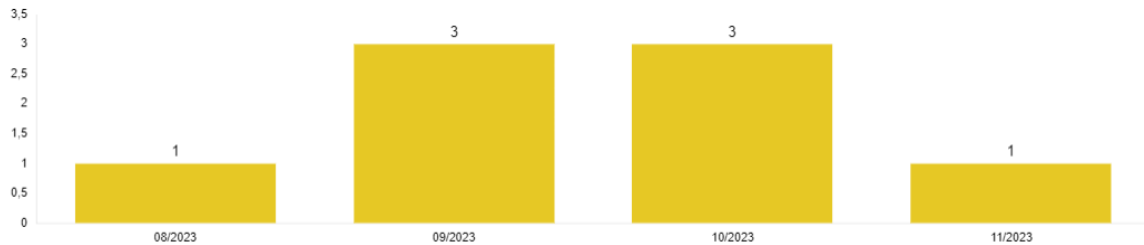

SINIESTRALIDAD - ESPECIES

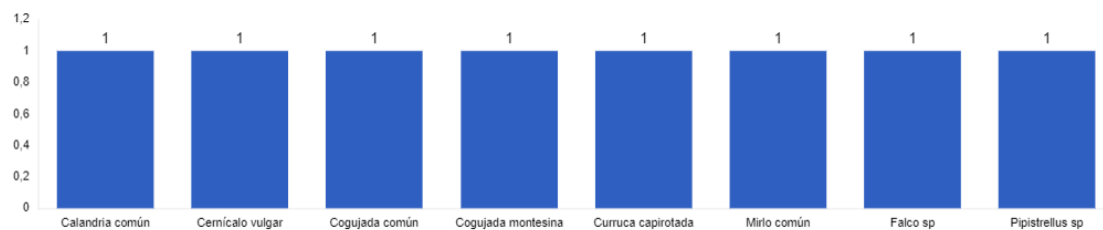

Respecto al periodo cuatrimestral para el mismo año anterior, ha aumentado la siniestralidad, ya que ha pasado de cuatro a ocho individuos.

Se detallan también los porcentajes de siniestralidad respecto al orden taxonómico y radio de hallazgo.

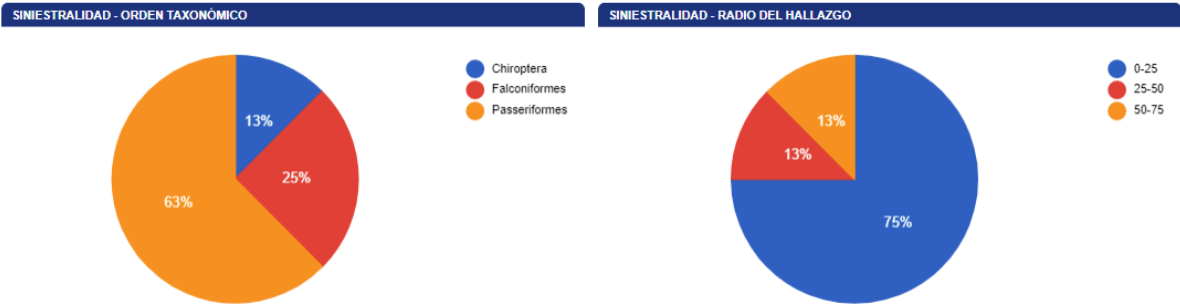

A continuación, se muestra una tabla resumen de los hallazgos durante este periodo cuatrimestral:

Taxón	CEAA	CEEA	X	Y	FECHA	AERO	PINTADO PALAS	DETECCIÓN/DISUASIÓN	RADIO
Cernícalo vulgar		LESRPE	666826	4569265	07/08/23	LRI-07	NO	NO	0-25
Cogujada común		LESRPE	666819	4569266	28/09/23	LRI-07	NO	NO	0-25
Pipistrellus sp			666819	4569266	28/09/23	LRI-07	NO	NO	0-25
Falco sp			667188	4569525	28/09/23	LRI-08	NO	NO	50-75
Cogujada montesina	LAESRPE	LESRPE	665718	4567097	17/10/23	LRI-01	NO	NO	0-25
Mirlo común			666827	4569204	17/10/23	LRI-07	NO	NO	25-50
Calandria común		LESRPE	666828	4569254	17/10/23	LRI-07	NO	NO	0-25
Curruca capirotada		LESRPE	665724	4567090	02/11/23	LRI-01	NO	NO	0-25

La ficha referente al control se adjunta en el Anexo II.

6.1.4. SINIESTRALIDAD DE ESPECIES CATALOGADAS

Siniestralidad del Catálogo Español de Especies Amenazadas (CEEA): Ninguno.

Siniestralidad del Catálogo de Especies Amenazadas de Aragón (CEAA): Ninguno.

6.2. SINIESTRALIDAD ACUMULADA

6.2.1. VISITAS REALIZADAS

Se han realizado un total de 833 visitas a aerogeneradores del parque eólico durante toda la fase de explotación.

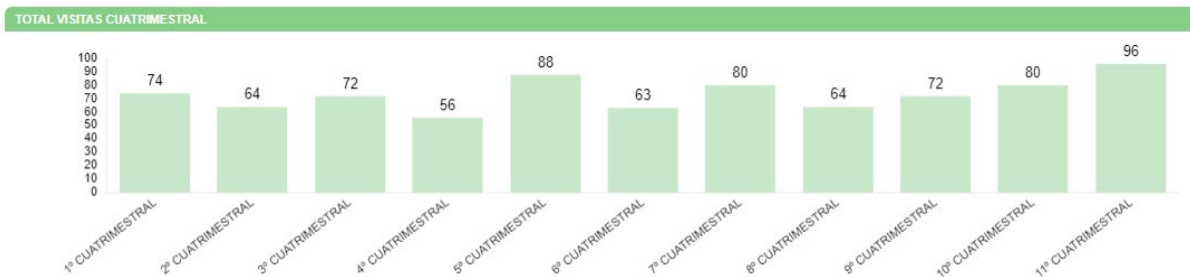

6.2.2. RESUMEN SINIESTRALIDAD

Los datos generales de siniestralidad se detallan en la siguiente tabla.

SINIESTRALIDAD	NÚMERO
Total	66
Quirópteros	10
Avifauna	56
Avifauna grande	18
Avifauna Pequeña	38
Catálogo Español de Especies Amenazadas	0
Catálogo de Especies Amenazadas de Aragón	0

6.2.3. SINIESTRALIDAD DETALLADA

Se muestra la siniestralidad acumulada del parque eólico detallada por aerogenerador, meses y especies:

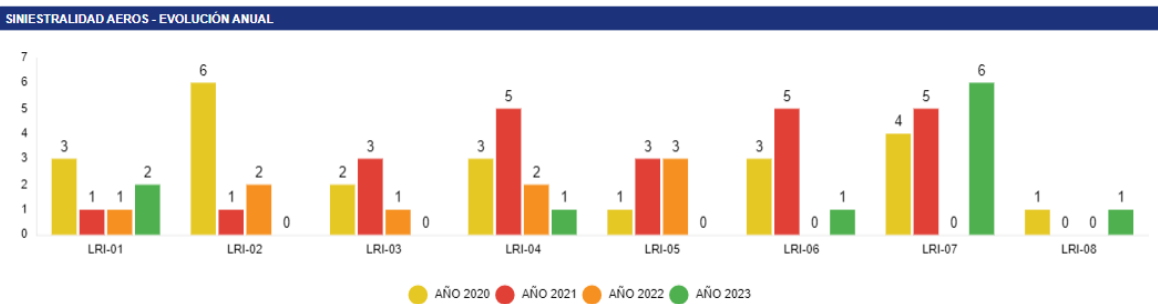
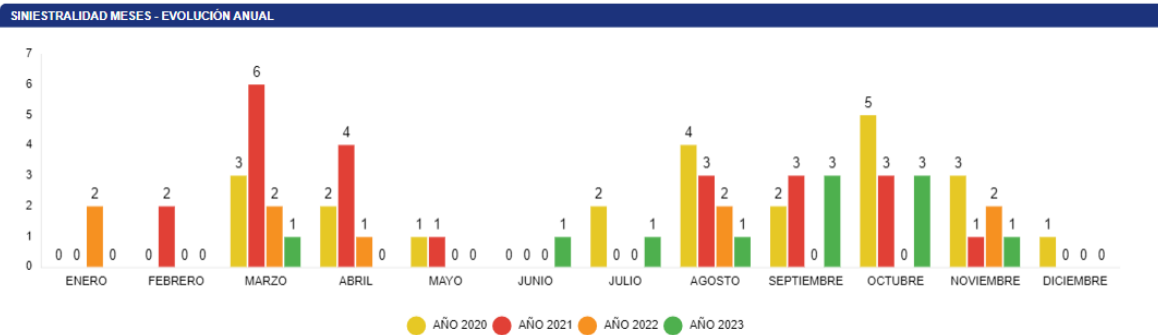

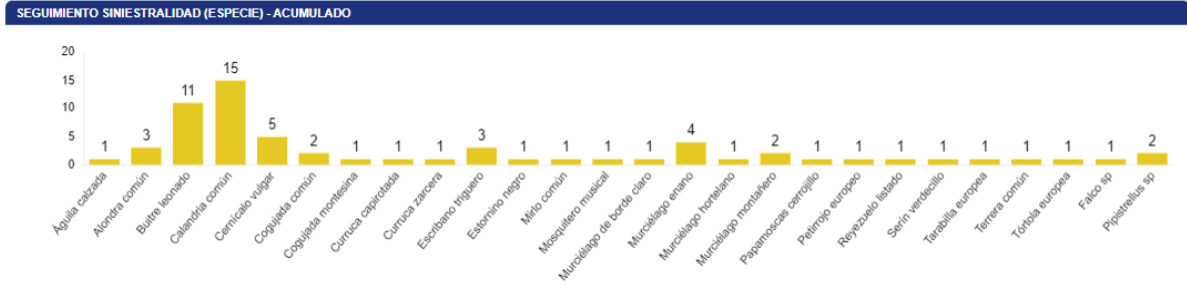

Se detallan también los porcentajes de siniestralidad respecto al orden taxonómico y radio de hallazgo.

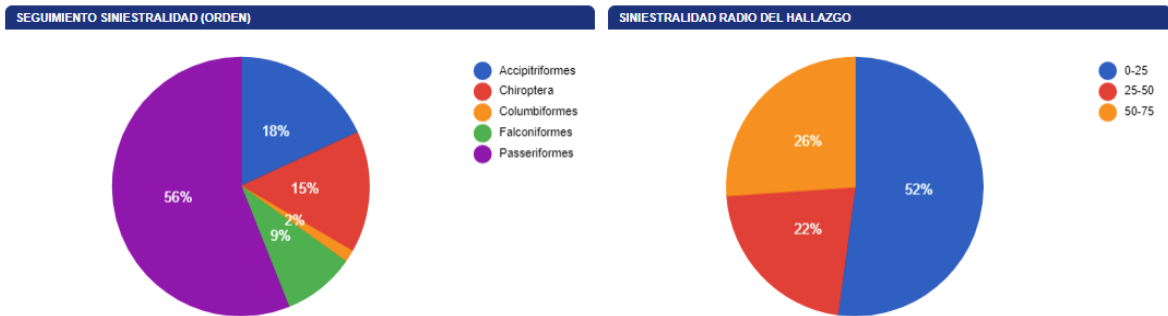

6.2.4. SINIESTRALIDAD ESPECIES CATALOGADAS

Siniestralidad del Catálogo Español de Especies Amenazadas (CEEA): Sin hallazgos.

Siniestralidad del Catálogo de Especies Amenazadas de Aragón (CEAA): Sin hallazgos.

6.3. CENSOS DE AVIFAUNA

6.3.1. USO DEL ESPACIO

6.3.1.1. VISITAS REALIZADAS

El número de visitas a cada punto de observación del parque eólico y por meses se detalla a continuación:



6.3.1.2. RESUMEN DE OBSERVACIONES

El número de ejemplares totales y especies detectados en tasas de vuelo, junto al número de individuos que han interactuado con cada aerogenerador, se muestra en el siguiente gráfico.

Durante este periodo cuatrimestral, se han observado un total de veintisiete pertenecientes a nueve especies distintas.

EJEMPLARES OBSERVADOS POR AEROGENERADOR

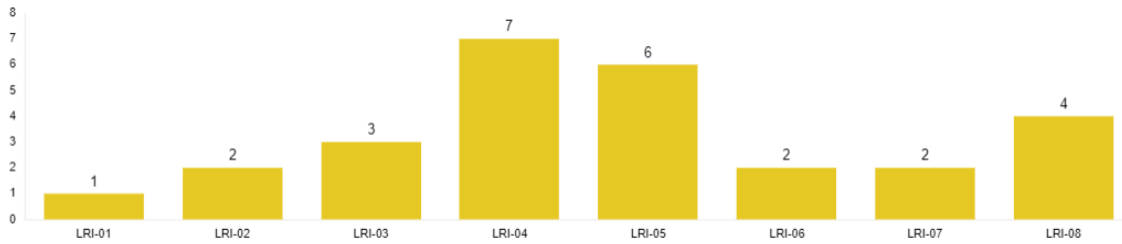

ESPECIES OBSERVADAS

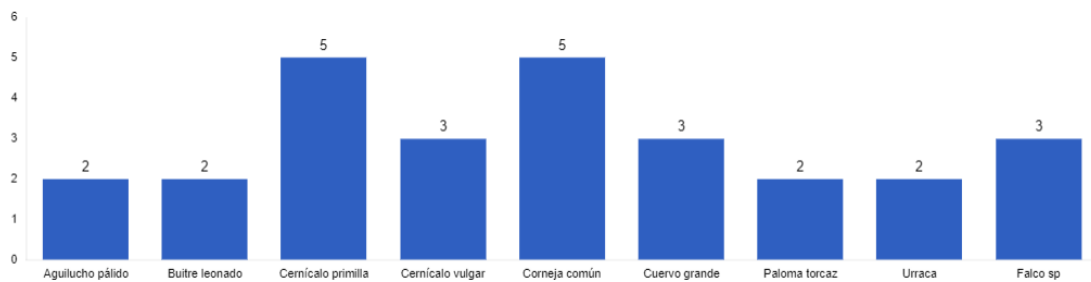

Las siguientes gráficas muestran la altura de vuelo de las observaciones y el porcentaje de vuelos de riesgo:

VUELO DE RIESGO

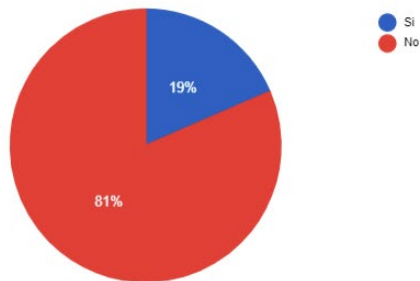

ALTURA DE VUELO

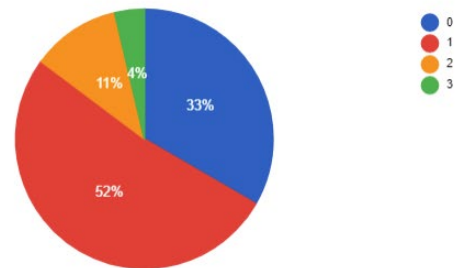

La altura se categoriza de la siguiente manera; **0**: Individuos posados, **1**: Vuelo por debajo del barrido de las palas, **2**: En el área de barrido de las palas y **3**: Por encima del área del barrido de las palas.

Se considera **vuelo de riesgo** cuando un individuo entra en un radio de 200 metros alrededor del aerogenerador objeto de observación.

Las fichas de tasas de vuelo se muestran en el Anexo III.

DATOS ACUMULADOS

Las observaciones acumuladas desde el inicio de la fase de explotación del proyecto se resumen en un total de 2205 individuos de 25 especies diferentes.

A continuación, se muestran gráficos acumulados de las observaciones por aerogenerador, por especie y el número de especies distintas observadas por mes en los años transcurridos:

EJEMPLARES POR AERO - ACUMULADO POR PPEE

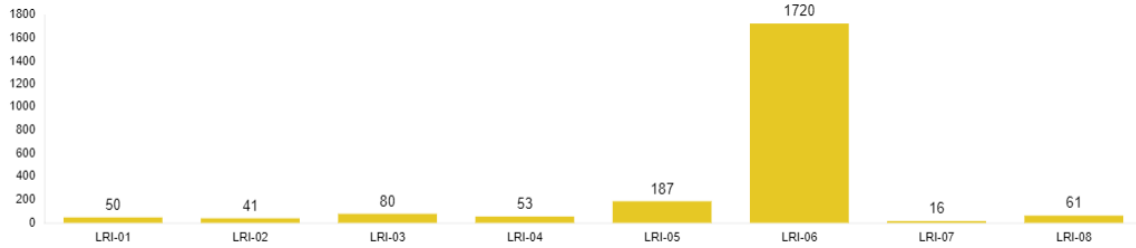

NUMERO DE EJEMPLARES POR ESPECIE - ACUMULADO PPEE

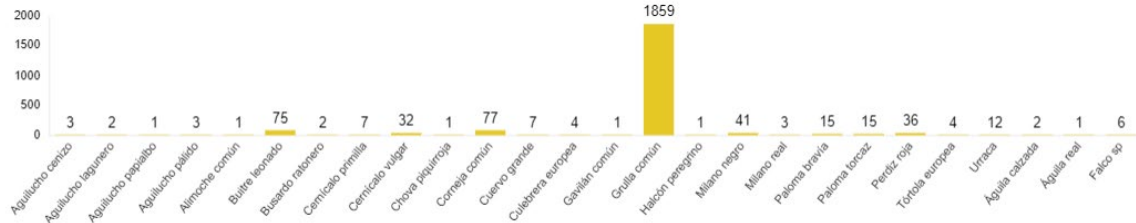

ESPECIES DISTINTAS - EVOLUCIÓN ANUAL

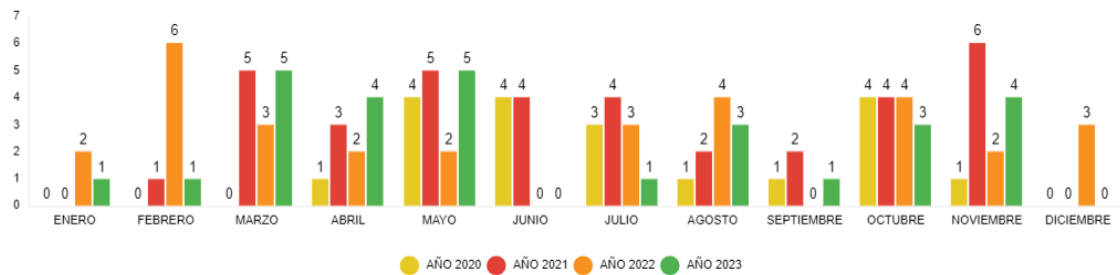

En relación con la avifauna de pequeño tamaño, se muestra a continuación el número acumulado observado durante todo el periodo de explotación del proyecto.

AVIFAUNA PEQUEÑA - ACUMULADO POR PPEE

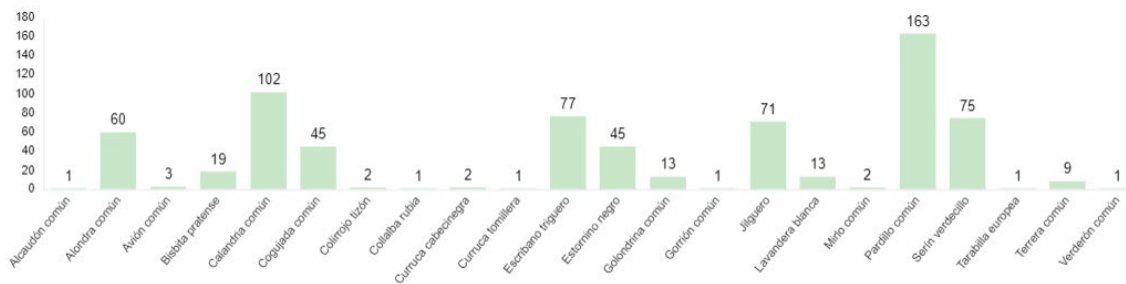

6.3.2. TRANSECTOS DE AVIFAUNA

La elección de estos transectos, así como la distancia de cada uno de ellos, ha sido el resultado de la búsqueda y localización de zonas o hábitats adecuados dentro de las infraestructuras del clúster y que además, fueran coincidentes con la información facilitada (cuadrículas 1x1 Km) por el departamento de biodiversidad del Gobierno de Aragón, así como hubiera anotadas presencias de estas aves en el censo anual de avifauna del Estudio de Impacto Ambiental o durante el seguimiento de avifauna en los controles realizados durante la fase de construcción.

Todas las especies detectadas son típicas de las zonas de cultivos y vegetación natural que predominan en este proyecto y, además, algunas son bioindicadores de hábitats pseudo – esteparios bien conservados. Para realizar el cálculo del IKA y la densidad de las diferentes especies, se han utilizado las siguientes fórmulas:

$$IKA = \frac{\sum n^{\circ} \text{ individuos sp}}{\text{km totales recorridos}}$$

$$Densidad = \frac{\sum n^{\circ} \text{ individuos sp (franja 25m)}}{\text{Superficie (ha)prospectada}}$$

Durante este periodo cuatrimestral no se han realizado transectos de avifauna

6.3.3. AVIFAUNA DE ESPECIAL CONSERVACIÓN

El siguiente gráfico muestra el número acumulado de ejemplares detectado, según el tipo de censo, para este periodo cuatrimestral:

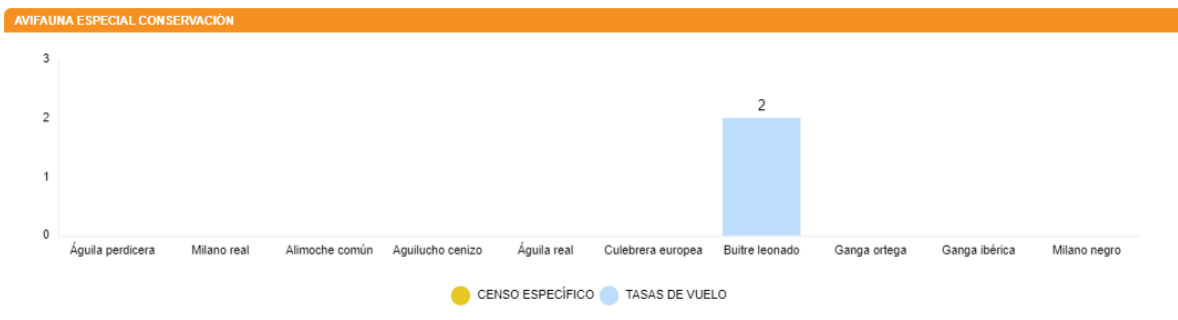

El detalle de las observaciones por los meses correspondientes al cuatrimestre de este informe:

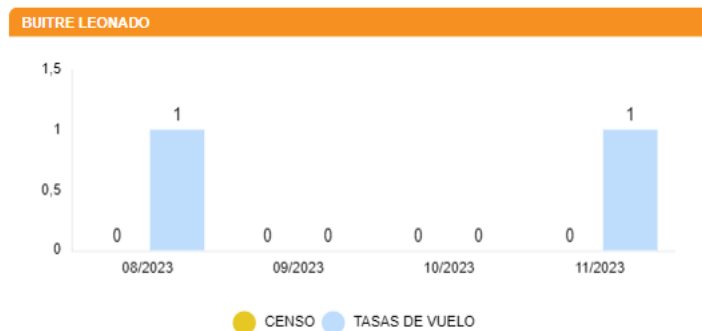

DATOS ACUMULADOS

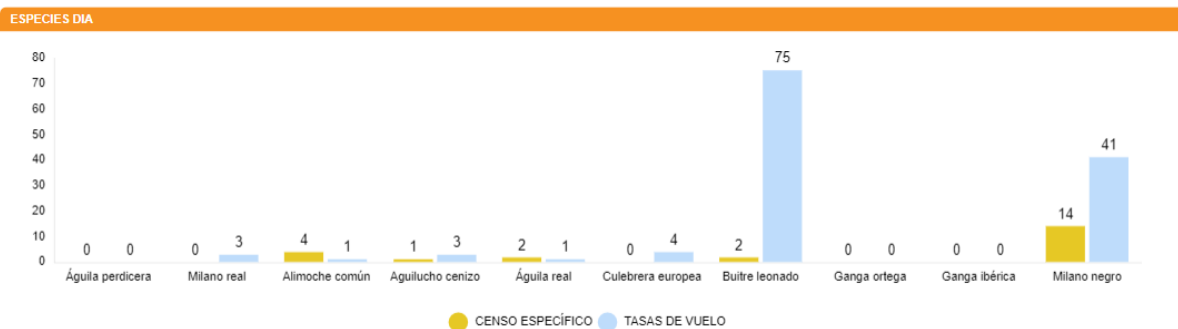

A continuación, se muestran aquellas observaciones de especies de interés no incluidas en la Declaración de Impacto Ambiental:

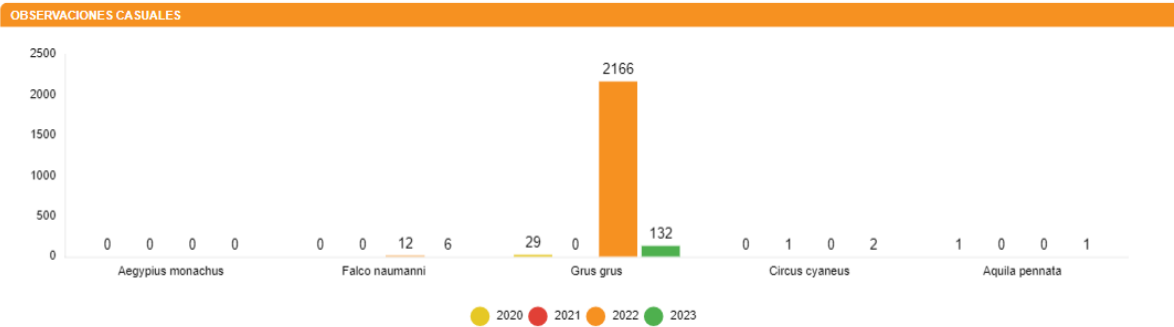

6.3.3.1. RUPÍCOLAS

Aunque en este periodo cuatrimestral no se haya realizado el censo específico de rupícolas, si se ha modificado la forma de representar los datos respecto a los otros informes cuatrimestrales

En la gráfica que se muestra a continuación se observa la evolución de la población de parejas reproductoras a lo largo de todos los censos realizados en los tres puntos definidos:

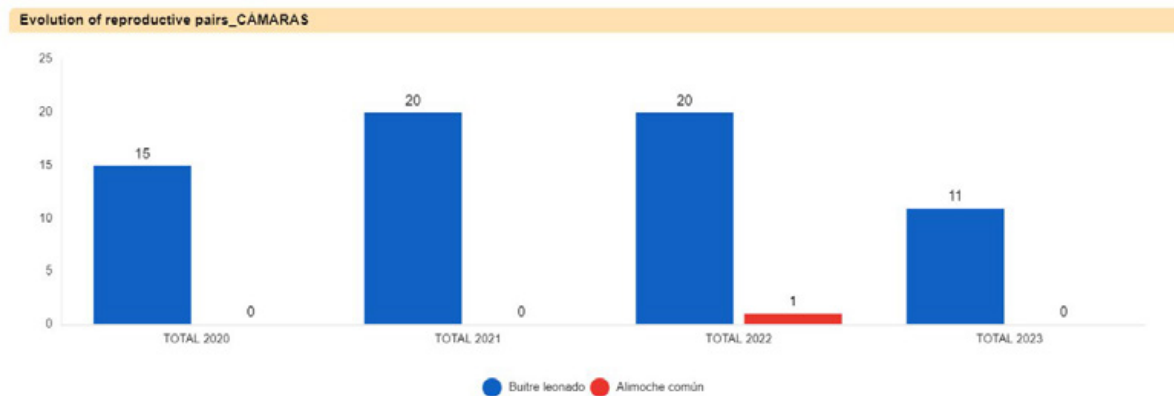

A continuación, se muestran las observaciones de especies de interés en la zona:

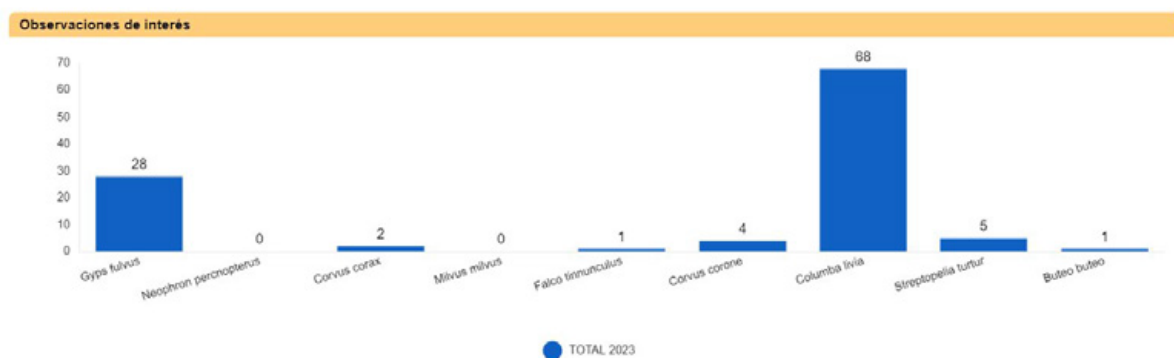

6.4. CENSOS DE QUIRÓPTEROS

Las especies detectadas, así como la intensidad de su actividad durante este cuatrimestre, expresada en pases/noche en el **Punto 1**, se muestran a continuación:

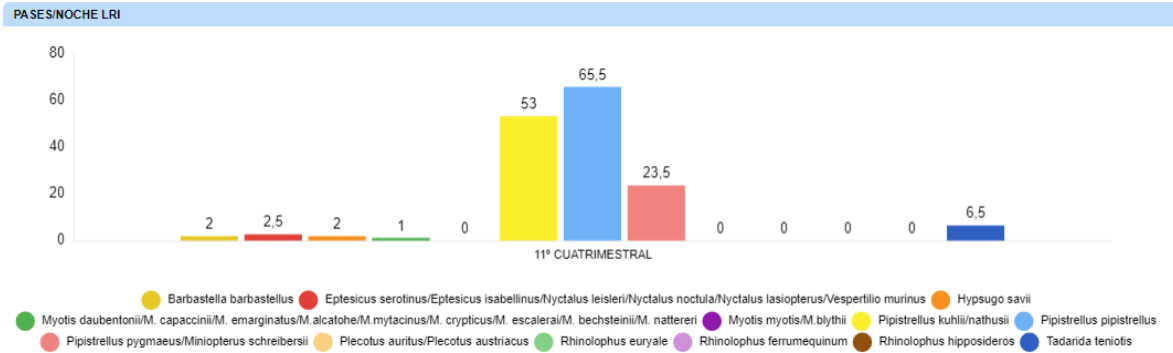

La ficha referente al control se adjunta en el Anexo IV.

7. GESTIONES CON LA ADMINISTRACIÓN

Este apartado muestra el número de comunicaciones / gestiones con la administración durante este cuatrimestre.

Se han realizado las siguientes comunicaciones con la administración:

DESCRIPCIÓN	FECHA	ORGANISMO
HALLAZGOS MORTANDAD ARTIGAS SEMANAS 26-32	09/08/23	Servicio Provincial de Biodiversidad
Registro del décimo informe cuatrimestral LA RINCONADA	14/09/23	Instituto Aragonés de Gestión Ambiental
Registro del décimo informe cuatrimestral LA RINCONADA	14/09/23	Dirección General de Energía y Minas
Cambio designación técnico ARTIGAS	15/09/23	Instituto Aragonés de Gestión Ambiental
Cambio designación técnico ARTIGAS	15/09/23	Servicio Provincial de Desarrollo Rural y Sostenibilidad de Zaragoza
Subsanación del décimo informe cuatrimestral LA RINCONADA	27/09/23	Instituto Aragonés de Gestión Ambiental
Subsanación del décimo informe cuatrimestral LA RINCONADA	27/09/23	Dirección General de Energía y Minas
HALLAZGOS MORTANDAD ARTIGAS SEMANAS 33-40	09/10/23	Servicio Provincial de Biodiversidad
HALLAZGOS MORTANDAD ARTIGAS SEMANAS 40-42	20/10/23	Servicio Provincial de Biodiversidad
HALLAZGOS MORTANDAD ARTIGAS SEMANA 43-44	03/11/23	Servicio Provincial de Biodiversidad
HALLAZGOS MORTANDAD ARTIGAS SEMANAS 45-47	24/11/23	Servicio Provincial de Biodiversidad

Durante todo el año se comunica diariamente vía Telegram a los Agentes de Protección de la Naturaleza (APNs) las visitas de siniestralidad al parque eólico, así como de los hallazgos encontrados en cada jornada.

- Comunicar semanalmente los casos de siniestralidad de La Rinconada al Servicio Provincial de Biodiversidad de Zaragoza y al Servicio Provincial de Industria, Competitividad y Desarrollo Empresarial de Zaragoza.
- Con fecha 8 de noviembre se llevó a cabo la Comisión de Seguimiento del cluster Artigas
- Envío y registros del 1er Informe Cuatrimestral del 4º año de explotación al Instituto Aragonés de Gestión Ambiental y a la Dirección General de Energía y Minas. También se les envía, en formato .xls y .shp los datos de siniestralidad y tasas de vuelo hasta fecha actual.

Envío del registro de siniestralidad del arcón congelador de la subestación eléctrica de Las Majas VI al Centro de Recuperación de Fauna Silvestre La Alfranca. En el arcón congelador de la SET Las Majas II se recogen todos los hallazgos de El Saso (Fase II) y La Rinconada.

8. OTROS CONTROLES

8.1. CONTROL DE NIVELES DE RUIDO

Según el condicionado 17.5 de la DIA, se establece un control de “*verificación periódica de los niveles de ruido producidos por el aerogenerador y del cumplimiento de los objetivos de calidad acústica establecidos en la normativa sectorial citada anteriormente; para ello, se ejecutarán las campañas de medición de ruido previstas en el estudio de impacto ambiental.*”

No se han realizado controles durante este periodo cuatrimestral.

8.2. REVEGETACIÓN

Según el condicionado 17.4 de la DIA, se indica un “seguimiento de las labores de revegetación y de la evolución de la cubierta vegetal en las zonas afectadas por las obras”. No se producen novedades a este respecto.

8.3. REDES DE DRENAJE Y CALIDAD DE LAS AGUAS

Según el condicionado 17.3 de la DIA, se establece un “*seguimiento de los procesos erosivos y del drenaje natural del terreno.*”

A continuación, se muestra una tabla con los puntos en los que se han realizado controles referentes a drenajes y calidad de aguas, distribuidos por la implantación de La Rinconada

ID_PUNTO	PROYECTO	TIPO	ESTADO	ESTRUCTURA	OBSERVACIONES	X	Y
4	LRI	03: DRENAJE	01: DEFICIENTE	01: CUNETA	Cuneta llena de sedimentos en vial de acceso al aero LRI.04	666532	4568099
5	LRI	03: DRENAJE	01: DEFICIENTE	02: ODT	Tubo de drenaje semitaponado con vegetación arbustiva en vial de acceso al aero LRI.01	665869	4567241

Tabla 1 Puntos en los que se han realizado controles referentes a redes de drenaje y de la calidad de las aguas, en la implantación de La Rinconada

Como conclusión en el parque eólico La Rinconada, se han observado una cuneta llena de sedimentos, y una ODT afectada por vegetación arbustiva. Se recomienda su limpieza para evitar posibles obstrucciones completas en periodos de lluvias.



Fig. 1. Punto 4



Fig. 2. Punto 5

A continuación, se muestra una tabla con los puntos en los que se han realizado controles referentes a erosión, distribuidos por la implantación de La Rinconada.

ID_PUNTO	PROYECTO	TIPO	EROSIÓN	ESTRUCTURA	OBSERVACIONES	X	Y
1	LRI	04: EROSIÓN	02: REGUEROS <15cm	05: TALUD DESMONTE	Erosión hídrica en materiales lutíticos del talud de desmonte de plataforma del aero LRI.06	666607	4568938
2	LRI	04: EROSIÓN	02: REGUEROS <15cm	05: TALUD DESMONTE	Erosión hídrica en materiales lutíticos del talud de desmonte de plataforma del aero LRI.03	666211	4567638

Tabla. 1 Puntos en los que se han realizado controles referentes a los procesos erosivos en la implantación de La Rinconada.

La metodología seguida para detectar la existencia de fenómenos erosivos y su intensidad ha sido a escala de Debelles (1971). Esta escala, aplicada en Geología y Geomorfología, se divide en cinco clases dependiendo de la profundidad del proceso erosivo en el sedimento:

- Clase 1. Erosión laminar; diminutos reguerillos ocasionalmente presentes.
- Clase 2. Erosión en reguerillos de hasta 15 cm de profundidad.
- Clase 3. Erosión inicial en regueros. Numerosos regueros 15 a 30 cm de profundidad
- Clase 4. Marcada erosión en regueros; numerosos regueros de 30 a 60 cm de profundidad.
- Clase 5. Erosión avanzada; regueros o surcos de más de 60 cm de profundidad.

Una vez observadas todas las infraestructuras del parque eólico La Rinconada, y atendiendo a esta escala, se han obtenido las siguientes conclusiones:

Los dos puntos más significativos corresponden al talud de las plataformas de los aerogeneradores LRI.03 y LRI.06, los cuales tienen muy poca altura (1m. aprox.), y están formado por materiales lutíticos, más susceptibles a la erosión hídrica.

9. INCIDENCIAS MEDIOAMBIENTALES DETECTADAS

No se ha realizado la apertura de incidencias o no conformidades durante la fase de explotación.

10. CONCLUSIONES

El presente informe corresponde al undécimo de los informes cuatrimestrales que serán entregados durante los primeros cinco años de la fase de explotación. Se realizaron 96 prospecciones parciales o completas de 100 m de radio en los 8 aerogeneradores que componen el parque eólico de La Rinconada.

La siniestralidad registrada en este periodo consta de 8 ejemplares, siendo estos: un cernícalo vulgar, un mirlo común, una calandria común, una cogujada común, una cogujada montesina, una curruca capirotada, un falco sp, y un pipistrellus sp.

Se han realizado 9 vigilancias desde puntos de observación realizadas durante el cuatrimestre para estudiar la actividad de las aves que interaccionan con los aerogeneradores, con un total de 27 ejemplares observados de 9 especies objetivo. La especie con mayor número de efectivos observados fue el cernícalo primilla y la corneja común, con 5 individuos contabilizados durante este período.

Las especies identificadas en la DIA como de especial conservación detectadas durante los últimos cuatro meses han sido el buitre leonado con dos ejemplares

La actividad de quirópteros se ha monitorizado durante los meses de agosto, septiembre y octubre, siendo especies del género pipistrellus las mejor representadas (*Pipistrellus pipistrellus principalmente*), seguida de otras como *Tadarda teniotisi*.

ANEXO I

Planos generales

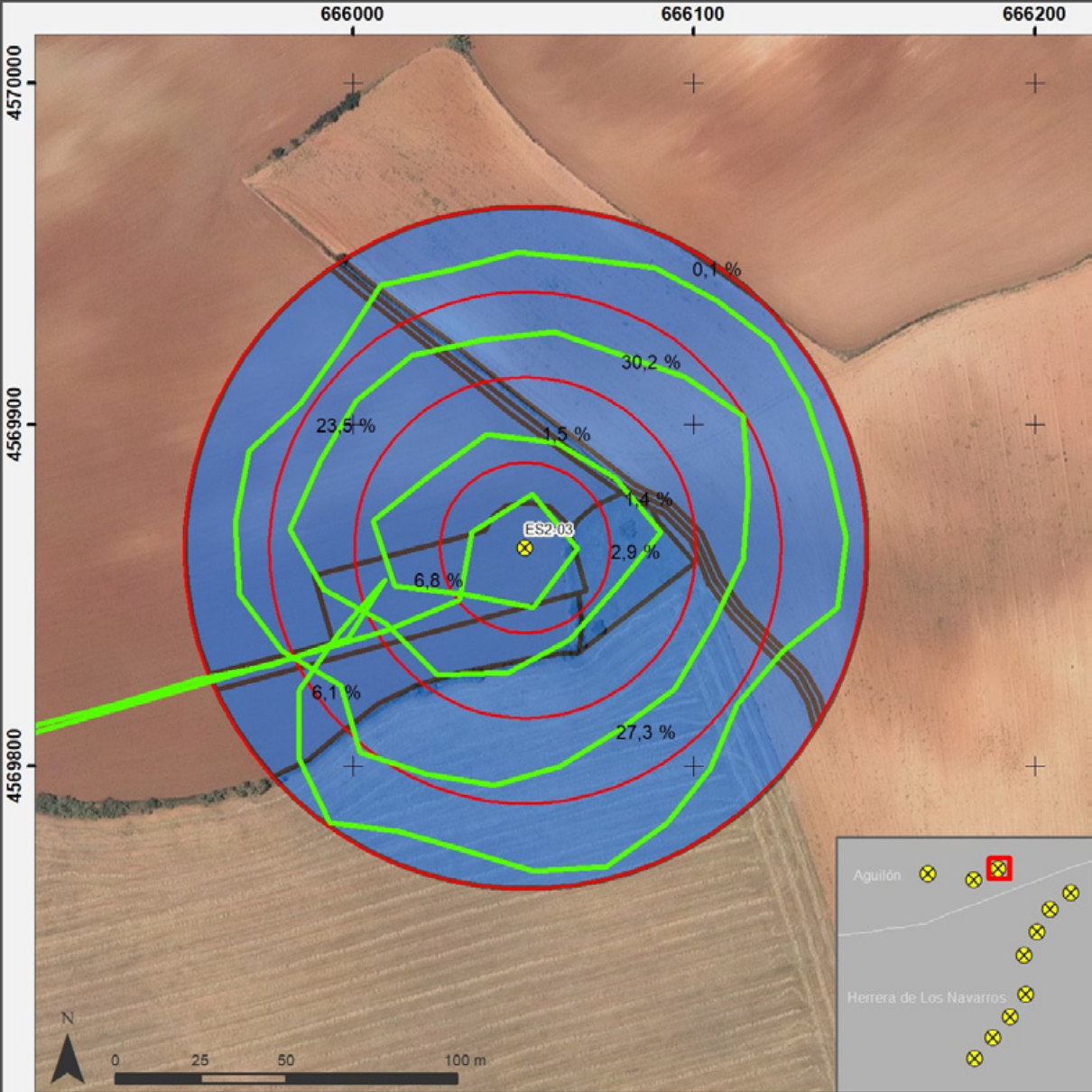

Metodología de prospección de mortalidad en torno a aerogeneradores

- Aerogenerador
- Anillos de prospección a 25, 50, 75 y 100 m
- Ruta de prospección
- Divisiones del área de prospección con % de la superficie total

PUNTOS DE OBSERVACIÓN DE VUELOS DE RIESGO

LA RINCONADA

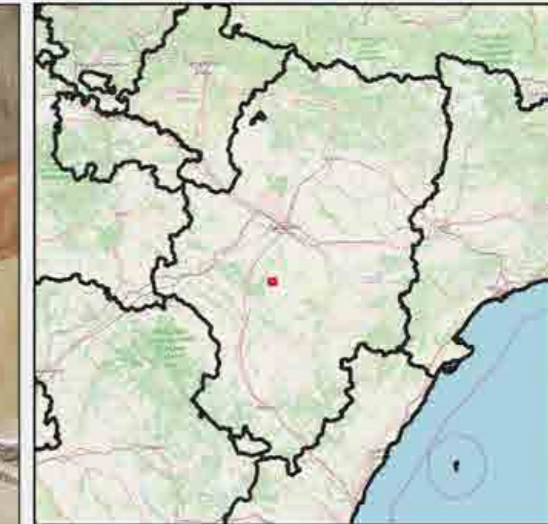
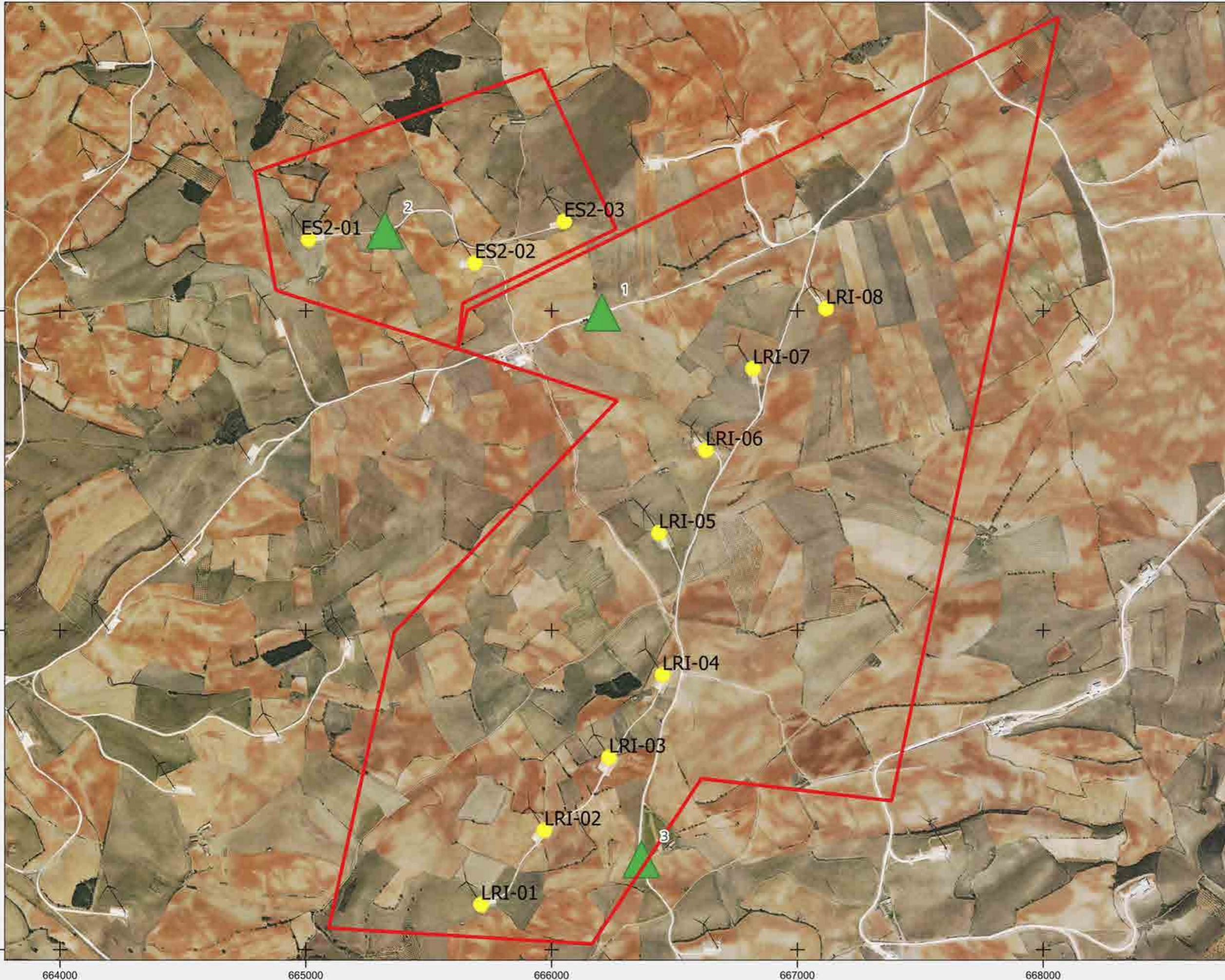

Leyenda

- ▭ ARTIGAS
- ▲ PTOS OBSERVACIÓN
- AEROGENERADORES

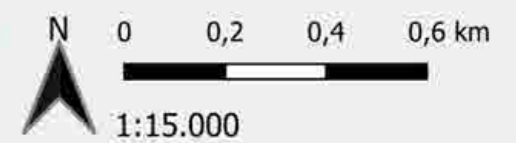

Proyección: ETRS89 / UTM zone 30N
 Fecha: 5 de diciembre de 2023



TRANSECTOS AVIFAUNA

LA RINCONADA

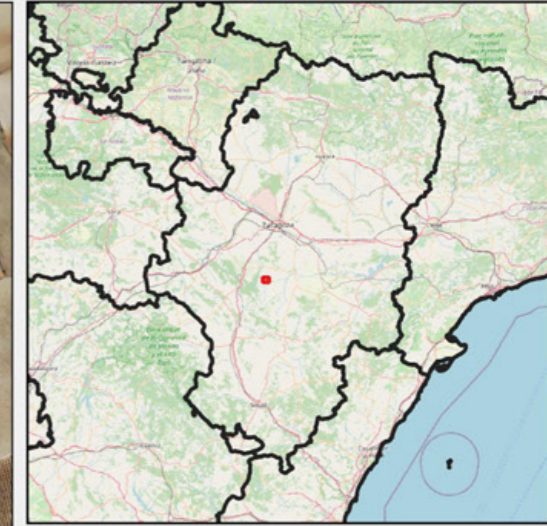
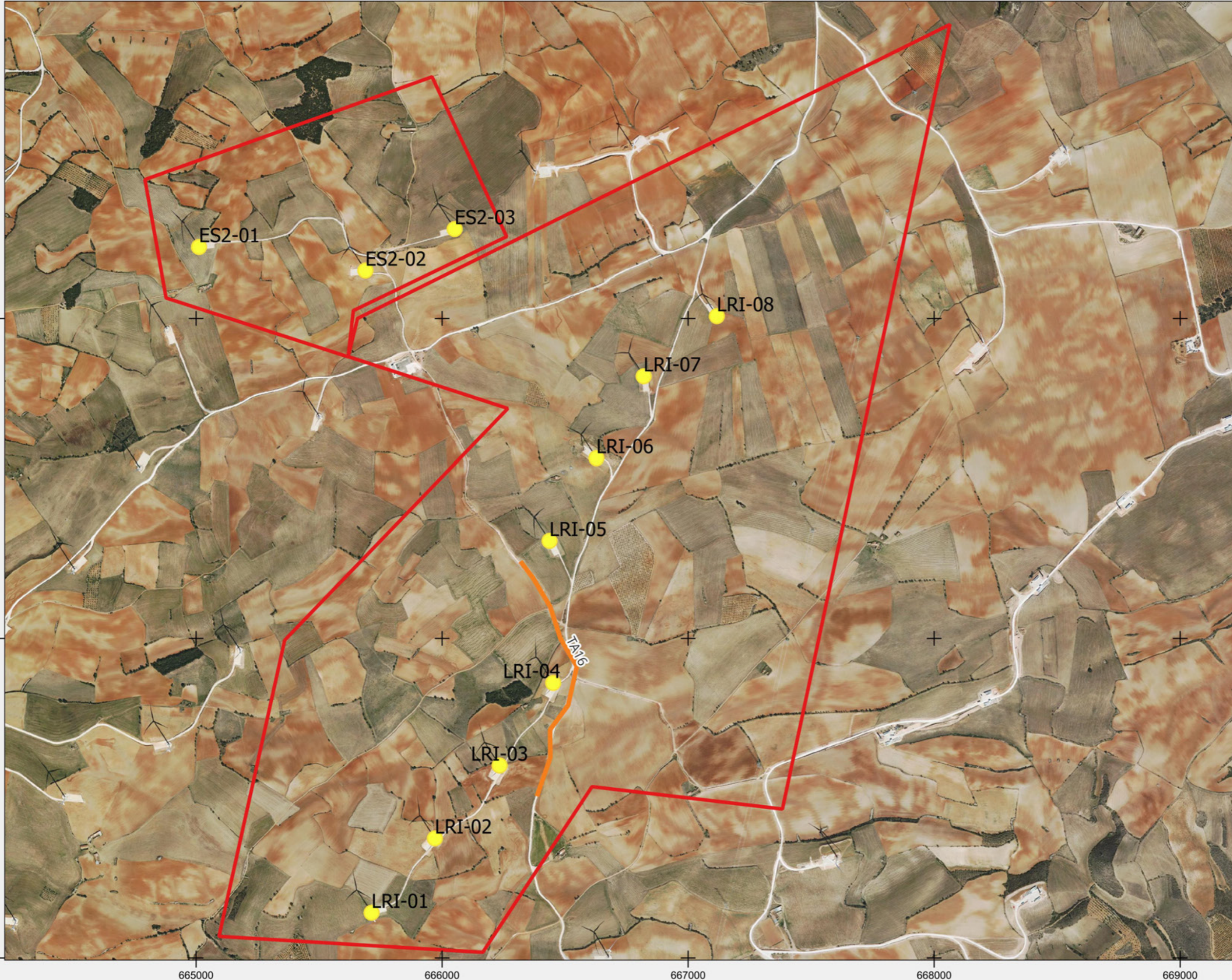

- Leyenda**
- ARTIGAS
 - TA16
 - AEROGENERADORES

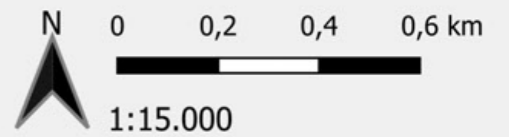

Proyección: ETRS89 / UTM zone 30N
Fecha: 5 de diciembre de 2023



PUNTO DE CENSO DE RUPICOLAS

RIO CAMARAS

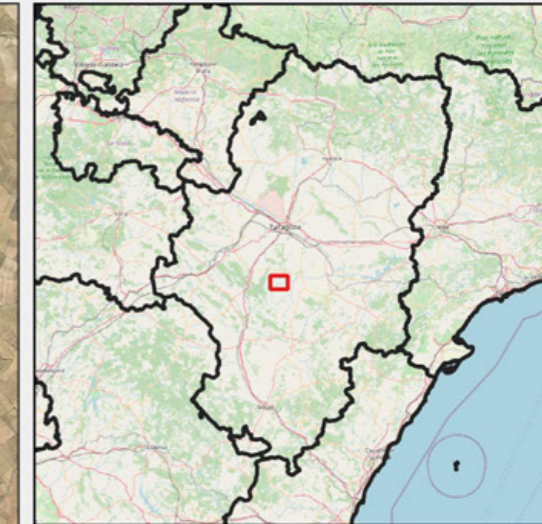

PUNTOS DE CENSO

Legenda

- POLIGONAL
- EL SASO FASE II
 - LA RINCONADA
 - AEROGENERADORES
 - ◆ PUNTOS RUPICOLAS

Fuentes de información:
IGN
Open Street Map

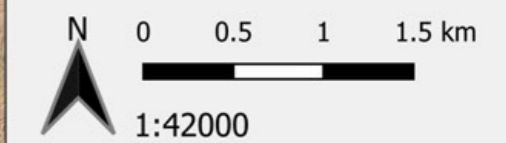

Proyección:
Fecha: 12 de abril de 2022

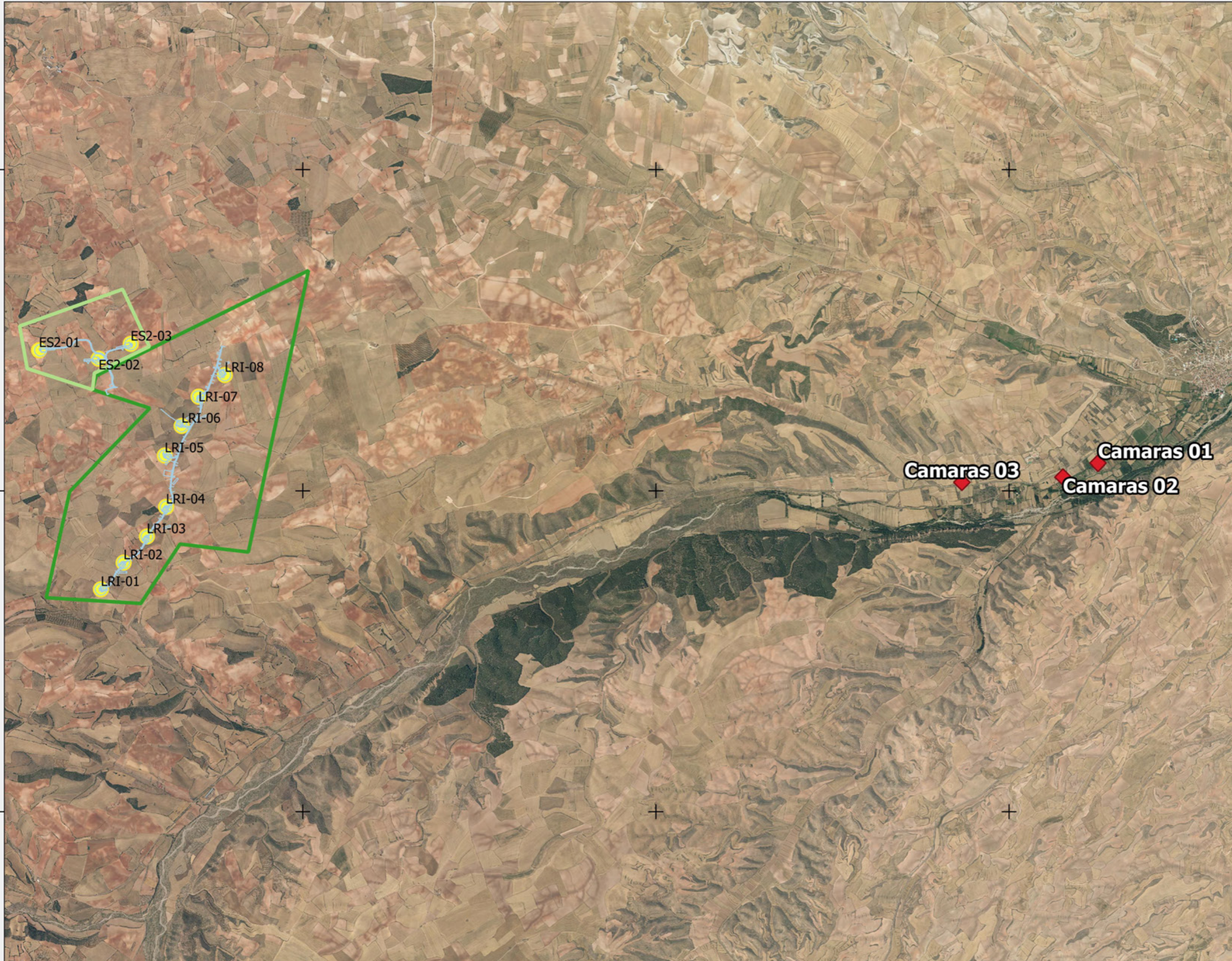

ESTACIÓN QUIROPTEROS

LA RINCONADA

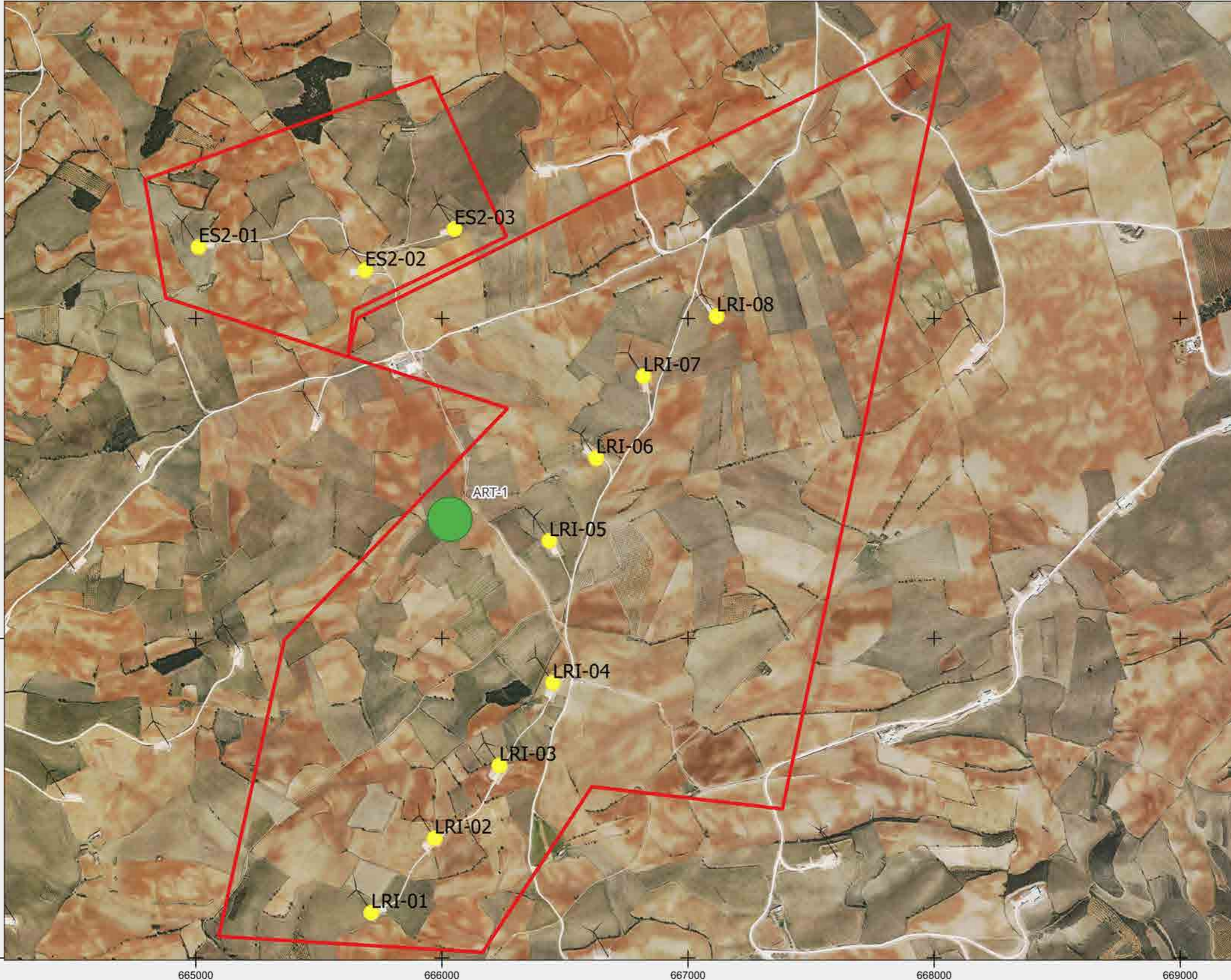

Leyenda

-  ARTIGAS
-  ARTIGAS-1
-  AEROGENERADORES

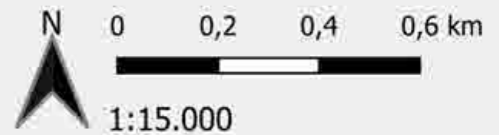

Proyección: ETRS89 / UTM zone 30N
Fecha: 5 de diciembre de 2023



ANEXO II

Fichas de Control - Siniestralidad

ORIGEN DE CONTROL:

Nº 17.1 TABLA CONDICIONADOS DIA

TIPO DE CONTROL:

MORTALIDAD EN AEROGENERADORES

FECHA: 07/08/23

CONTROL:

Control de siniestralidad en La Rinconada

**PROYECTO
020LRI**

Siguiendo la metodología propuesta "Protocolo de seguimiento de mortalidad del Gobierno de Aragón" que fue analizada con la Dirección General de Biodiversidad, siguiendo las indicaciones de la Declaración de Impacto Ambiental (DIAs) que indica que se debe prospectar un radio de 100 m desde la base del aerogenerador mediante rutas circulares de 25,50, 75 y 100 metros (un total de 1.570 m lineales) para cubrir toda la superficie.

Los recorridos se han realizado en las superficies visibles, discriminando campos con presencia de cultivos en crecimiento, terrenos inaccesibles o afectados por la meteorología, zonas con fuerte desnivel o áreas no prospectables por trabajos agrícolas, donde se realiza un barrido visual para intentar localizar cadáveres. Con herramientas de Sistemas de Información Geográfica se han calculado los porcentajes que corresponden a las superficies prospectadas en cada uno de los aerogeneradores, restando la superficie porcentual de aquellas parcelas sin prospectar.

En la siguiente tabla se detallan los resultados:

AERO	RESULTADO	% PROSP	ESPECIE	X	Y	RADIO	ESTADO	OBSERVACIONES
LRI-01	Negativo	20						Pastor con ovejas
LRI-02	Negativo	20						Pastor con ovejas
LRI-03	Negativo	100						
LRI-04	Negativo	80						
LRI-05	Negativo	100						
LRI-06	Negativo	100						
LRI-07	Positivo	100	Cernícalo vulgar	666826	4569265	0-25	Cadáver fresco	
LRI-08	Negativo	100						

ORIGEN DE CONTROL:

Nº 17.1 TABLA CONDICIONADOS DIA

TIPO DE CONTROL:

MORTALIDAD EN AEROGENERADORES

FECHA: 07/08/23

CONTROL:

Control de siniestralidad en La Rinconada

PROYECTO
020LRI

ANEXO FOTOGRÁFICO



Fig. 1. Cernicalo vulgar (*Falco tinnunculus*) en LRI-07.

ORIGEN DE CONTROL:

Nº 17.1 TABLA CONDICIONADOS DIA

TIPO DE CONTROL:

MORTALIDAD EN AEROGENERADORES

FECHA: 18/08/23

CONTROL:

Control de siniestralidad en La Rinconada

**PROYECTO
020LRI**

Siguiendo la metodología propuesta “Protocolo de seguimiento de mortalidad del Gobierno de Aragón” que fue analizada con la Dirección General de Biodiversidad, siguiendo las indicaciones de la Declaración de Impacto Ambiental (DIAs) que indica que se debe prospector un radio de 100 m desde la base del aerogenerador mediante rutas circulares de 25,50, 75 y 100 metros (un total de 1.570 m lineales) para cubrir toda la superficie.

Los recorridos se han realizado en las superficies visibles, discriminando campos con presencia de cultivos en crecimiento, terrenos inaccesibles o afectados por la meteorología, zonas con fuerte desnivel o áreas no prospectables por trabajos agrícolas, donde se realiza un barrido visual para intentar localizar cadáveres. Con herramientas de Sistemas de Información Geográfica se han calculado los porcentajes que corresponden a las superficies prospectadas en cada uno de los aerogeneradores, restando la superficie porcentual de aquellas parcelas sin prospectar.

En la siguiente tabla se detallan los resultados:

AERO	RESULTADO	% PROSP	ESPECIE	X	Y	RADIO	ESTADO	OBSERVACIONES
LRI-01	Negativo	60						
LRI-02	Negativo	60						
LRI-03	Negativo	60						
LRI-04	Negativo	60						
LRI-05	Negativo	60						
LRI-06	Negativo	60						
LRI-07	Negativo	60						
LRI-08	Negativo	60						



PROYECTO LA RINCONADA

FICHA CONTROL:

COND 17.1x037

ORIGEN DE CONTROL:

Nº 17.1 TABLA CONDICIONADOS DIA

TIPO DE CONTROL:

MORTALIDAD EN AEROGENERADORES

CONTROL:

Control de siniestralidad en La Rinconada

FECHA: 18/08/23

PROYECTO
020LRI

ORIGEN DE CONTROL:

Nº 17.1 TABLA CONDICIONADOS DIA

TIPO DE CONTROL:

MORTALIDAD EN AEROGENERADORES

FECHA: 23/08/23

CONTROL:

Control de siniestralidad en La Rinconada

**PROYECTO
020LRI**

Siguiendo la metodología propuesta “Protocolo de seguimiento de mortalidad del Gobierno de Aragón” que fue analizada con la Dirección General de Biodiversidad, siguiendo las indicaciones de la Declaración de Impacto Ambiental (DIAs) que indica que se debe prospectar un radio de 100 m desde la base del aerogenerador mediante rutas circulares de 25,50, 75 y 100 metros (un total de 1.570 m lineales) para cubrir toda la superficie.

Los recorridos se han realizado en las superficies visibles, discriminando campos con presencia de cultivos en crecimiento, terrenos inaccesibles o afectados por la meteorología, zonas con fuerte desnivel o áreas no prospectables por trabajos agrícolas, donde se realiza un barrido visual para intentar localizar cadáveres. Con herramientas de Sistemas de Información Geográfica se han calculado los porcentajes que corresponden a las superficies prospectadas en cada uno de los aerogeneradores, restando la superficie porcentual de aquellas parcelas sin prospectar.

En la siguiente tabla se detallan los resultados:

AERO	RESULTADO	% PROSP	ESPECIE	X	Y	RADIO	ESTADO	OBSERVACIONES
LRI-01	Negativo	60						
LRI-02	Negativo	60						
LRI-03	Negativo	60						
LRI-04	Negativo	60						
LRI-05	Negativo	60						
LRI-06	Negativo	60						
LRI-07	Negativo	60						
LRI-08	Negativo	60						

ORIGEN DE CONTROL:

Nº 17.1 TABLA CONDICIONADOS DIA

TIPO DE CONTROL:

MORTALIDAD EN AEROGENERADORES

FECHA: 01/09/23

CONTROL:

Control de siniestralidad en La Rinconada

**PROYECTO
020LRI**

Siguiendo la metodología propuesta “Protocolo de seguimiento de mortalidad del Gobierno de Aragón” que fue analizada con la Dirección General de Biodiversidad, siguiendo las indicaciones de la Declaración de Impacto Ambiental (DIAs) que indica que se debe prospectar un radio de 100 m desde la base del aerogenerador mediante rutas circulares de 25,50, 75 y 100 metros (un total de 1.570 m lineales) para cubrir toda la superficie.

Los recorridos se han realizado en las superficies visibles, discriminando campos con presencia de cultivos en crecimiento, terrenos inaccesibles o afectados por la meteorología, zonas con fuerte desnivel o áreas no prospectables por trabajos agrícolas, donde se realiza un barrido visual para intentar localizar cadáveres. Con herramientas de Sistemas de Información Geográfica se han calculado los porcentajes que corresponden a las superficies prospectadas en cada uno de los aerogeneradores, restando la superficie porcentual de aquellas parcelas sin prospectar.

En la siguiente tabla se detallan los resultados:

AERO	RESULTADO	% PROSP	ESPECIE	X	Y	RADIO	ESTADO	OBSERVACIONES
LRI-01	Negativo	100						
LRI-02	Negativo	100						
LRI-03	Negativo	100						
LRI-04	Negativo	0						
LRI-05	Negativo	100						
LRI-06	Negativo	100						
LRI-07	Negativo	65						
LRI-08	Negativo	20						

ORIGEN DE CONTROL:

Nº 17.1 TABLA CONDICIONADOS DIA

TIPO DE CONTROL:

MORTALIDAD EN AEROGENERADORES

FECHA: 07/09/23

CONTROL:

Control de siniestralidad en La Rinconada

**PROYECTO
020LRI**

Siguiendo la metodología propuesta “Protocolo de seguimiento de mortalidad del Gobierno de Aragón” que fue analizada con la Dirección General de Biodiversidad, siguiendo las indicaciones de la Declaración de Impacto Ambiental (DIAs) que indica que se debe prospectar un radio de 100 m desde la base del aerogenerador mediante rutas circulares de 25,50, 75 y 100 metros (un total de 1.570 m lineales) para cubrir toda la superficie.

Los recorridos se han realizado en las superficies visibles, discriminando campos con presencia de cultivos en crecimiento, terrenos inaccesibles o afectados por la meteorología, zonas con fuerte desnivel o áreas no prospectables por trabajos agrícolas, donde se realiza un barrido visual para intentar localizar cadáveres. Con herramientas de Sistemas de Información Geográfica se han calculado los porcentajes que corresponden a las superficies prospectadas en cada uno de los aerogeneradores, restando la superficie porcentual de aquellas parcelas sin prospectar.

En la siguiente tabla se detallan los resultados:

AERO	RESULTADO	% PROSP	ESPECIE	X	Y	RADIO	ESTADO	OBSERVACIONES
LRI-01	Negativo	100						
LRI-02	Negativo	100						
LRI-03	Negativo	100						
LRI-04	Negativo	100						
LRI-05	Negativo	100						
LRI-06	Negativo	100						
LRI-07	Negativo	65						
LRI-08	Negativo	100						

ORIGEN DE CONTROL:

Nº 17.1 TABLA CONDICIONADOS DIA

TIPO DE CONTROL:

MORTALIDAD EN AEROGENERADORES

FECHA: 20/09/23

CONTROL:

Control de siniestralidad en La Rinconada

**PROYECTO
020LRI**

Siguiendo la metodología propuesta "Protocolo de seguimiento de mortalidad del Gobierno de Aragón" que fue analizada con la Dirección General de Biodiversidad, siguiendo las indicaciones de la Declaración de Impacto Ambiental (DIAs) que indica que se debe prospectar un radio de 100 m desde la base del aerogenerador mediante rutas circulares de 25,50, 75 y 100 metros (un total de 1.570 m lineales) para cubrir toda la superficie.

Los recorridos se han realizado en las superficies visibles, discriminando campos con presencia de cultivos en crecimiento, terrenos inaccesibles o afectados por la meteorología, zonas con fuerte desnivel o áreas no prospectables por trabajos agrícolas, donde se realiza un barrido visual para intentar localizar cadáveres. Con herramientas de Sistemas de Información Geográfica se han calculado los porcentajes que corresponden a las superficies prospectadas en cada uno de los aerogeneradores, restando la superficie porcentual de aquellas parcelas sin prospectar.

En la siguiente tabla se detallan los resultados:

AERO	RESULTADO	% PROSP	ESPECIE	X	Y	RADIO	ESTADO	OBSERVACIONES
LRI-01	Negativo	60						
LRI-02	Negativo	20						
LRI-03	Negativo	40						
LRI-04	Negativo	20						
LRI-05	Negativo	100						
LRI-06	Negativo	20						
LRI-07	Negativo	60						
LRI-08	Negativo	70						

ORIGEN DE CONTROL:

Nº 17.1 TABLA CONDICIONADOS DIA

TIPO DE CONTROL:

MORTALIDAD EN AEROGENERADORES

FECHA: 27/09/23

CONTROL:

Control de siniestralidad en La Rinconada

**PROYECTO
020LRI**

Siguiendo la metodología propuesta “Protocolo de seguimiento de mortalidad del Gobierno de Aragón” que fue analizada con la Dirección General de Biodiversidad, siguiendo las indicaciones de la Declaración de Impacto Ambiental (DIAs) que indica que se debe prospectar un radio de 100 m desde la base del aerogenerador mediante rutas circulares de 25,50, 75 y 100 metros (un total de 1.570 m lineales) para cubrir toda la superficie.

Los recorridos se han realizado en las superficies visibles, discriminando campos con presencia de cultivos en crecimiento, terrenos inaccesibles o afectados por la meteorología, zonas con fuerte desnivel o áreas no prospectables por trabajos agrícolas, donde se realiza un barrido visual para intentar localizar cadáveres. Con herramientas de Sistemas de Información Geográfica se han calculado los porcentajes que corresponden a las superficies prospectadas en cada uno de los aerogeneradores, restando la superficie porcentual de aquellas parcelas sin prospectar.

En la siguiente tabla se detallan los resultados:

AERO	RESULTADO	% PROSP	ESPECIE	X	Y	RADIO	ESTADO	OBSERVACIONES
LRI-01	Negativo	100						
LRI-02	Negativo	100						
LRI-03	Negativo	20						
LRI-04	Negativo	40						
LRI-05	Negativo	0						
LRI-06	Negativo	60						
LRI-07	Negativo	100						
LRI-08	Negativo	100						

ORIGEN DE CONTROL:

Nº 17.1 TABLA CONDICIONADOS DIA

TIPO DE CONTROL:

MORTALIDAD EN AEROGENERADORES

FECHA: 02/10/23

CONTROL:

Control de siniestralidad en La Rinconada

**PROYECTO
020LRI**

Siguiendo la metodología propuesta “Protocolo de seguimiento de mortalidad del Gobierno de Aragón” que fue analizada con la Dirección General de Biodiversidad, siguiendo las indicaciones de la Declaración de Impacto Ambiental (DIAs) que indica que se debe prospector un radio de 100 m desde la base del aerogenerador mediante rutas circulares de 25,50, 75 y 100 metros (un total de 1.570 m lineales) para cubrir toda la superficie.

Los recorridos se han realizado en las superficies visibles, discriminando campos con presencia de cultivos en crecimiento, terrenos inaccesibles o afectados por la meteorología, zonas con fuerte desnivel o áreas no prospectables por trabajos agrícolas, donde se realiza un barrido visual para intentar localizar cadáveres. Con herramientas de Sistemas de Información Geográfica se han calculado los porcentajes que corresponden a las superficies prospectadas en cada uno de los aerogeneradores, restando la superficie porcentual de aquellas parcelas sin prospectar.

En la siguiente tabla se detallan los resultados:

AERO	RESULTADO	% PROSP	ESPECIE	X	Y	RADIO	ESTADO	OBSERVACIONES
LRI-01	Negativo	60						
LRI-02	Negativo	60						
LRI-03	Negativo	60						
LRI-04	Negativo	60						
LRI-05	Negativo	60						
LRI-06	Negativo	60						
LRI-07	Negativo	60						
LRI-08	Negativo	60						

ORIGEN DE CONTROL:

Nº 17.1 TABLA CONDICIONADOS DIA

TIPO DE CONTROL:

MORTALIDAD EN AEROGENERADORES

FECHA: 17/10/23

CONTROL:

Control de siniestralidad en La Rinconada

**PROYECTO
020LRI**

Siguiendo la metodología propuesta “Protocolo de seguimiento de mortalidad del Gobierno de Aragón” que fue analizada con la Dirección General de Biodiversidad, siguiendo las indicaciones de la Declaración de Impacto Ambiental (DIAs) que indica que se debe prospectar un radio de 100 m desde la base del aerogenerador mediante rutas circulares de 25,50, 75 y 100 metros (un total de 1.570 m lineales) para cubrir toda la superficie.

Los recorridos se han realizado en las superficies visibles, discriminando campos con presencia de cultivos en crecimiento, terrenos inaccesibles o afectados por la meteorología, zonas con fuerte desnivel o áreas no prospectables por trabajos agrícolas, donde se realiza un barrido visual para intentar localizar cadáveres. Con herramientas de Sistemas de Información Geográfica se han calculado los porcentajes que corresponden a las superficies prospectadas en cada uno de los aerogeneradores, restando la superficie porcentual de aquellas parcelas sin prospectar.

En la siguiente tabla se detallan los resultados:

AERO	RESULTADO	% PROSP	ESPECIE	X	Y	RADIO	ESTADO	OBSERVACIONES
LRI-01	Positivo	70	Cogujada montesina	665718	4567097	0 - 25	Restos	
LRI-02	Negativo	20						
LRI-03	Negativo	40						
LRI-04	Negativo	20						
LRI-05	Negativo	100						
LRI-06	Negativo	20						
LRI-07	Positivo	20	Calandria común Mirlo común	666828 666827	4569254 4569204	0 - 25 25 - 50	Cadáver fresco Restos	
LRI-08	Negativo	40						

ORIGEN DE CONTROL:

Nº 17.1 TABLA CONDICIONADOS DIA

TIPO DE CONTROL:

MORTALIDAD EN AEROGENERADORES

FECHA: 17/10/23

CONTROL:

Control de siniestralidad en La Rinconada

PROYECTO
020LRI

ANEXO FOTOGRÁFICO



Fig1. Cogujada montesina (*Galerida theklae*) en LRI - 01.

ORIGEN DE CONTROL:

Nº 17.1 TABLA CONDICIONADOS DIA

TIPO DE CONTROL:

MORTALIDAD EN AEROGENERADORES

FECHA: 17/10/23

CONTROL:

Control de siniestralidad en La Rinconada

PROYECTO
020LRI



Fig2. Calandria común (*Melanocorypha calandra*) en LRI - 07.



Fig3. Mirlo común (*Turdus merula*) en LRI - 07.

ORIGEN DE CONTROL:

Nº 17.1 TABLA CONDICIONADOS DIA

TIPO DE CONTROL:

MORTALIDAD EN AEROGENERADORES

FECHA: 02/11/23

CONTROL:

Control de siniestralidad en La Rinconada

**PROYECTO
020LRI**

Siguiendo la metodología propuesta “Protocolo de seguimiento de mortalidad del Gobierno de Aragón” que fue analizada con la Dirección General de Biodiversidad, siguiendo las indicaciones de la Declaración de Impacto Ambiental (DIAs) que indica que se debe prospectar un radio de 100 m desde la base del aerogenerador mediante rutas circulares de 25,50, 75 y 100 metros (un total de 1.570 m lineales) para cubrir toda la superficie.

Los recorridos se han realizado en las superficies visibles, discriminando campos con presencia de cultivos en crecimiento, terrenos inaccesibles o afectados por la meteorología, zonas con fuerte desnivel o áreas no prospectables por trabajos agrícolas, donde se realiza un barrido visual para intentar localizar cadáveres. Con herramientas de Sistemas de Información Geográfica se han calculado los porcentajes que corresponden a las superficies prospectadas en cada uno de los aerogeneradores, restando la superficie porcentual de aquellas parcelas sin prospectar.

En la siguiente tabla se detallan los resultados:

AERO	RESULTADO	% PROSP	ESPECIE	X	Y	RADIO	ESTADO	OBSERVACIONES
LRI-01	Positivo	20	Curruca capirotada	665724	4567090	0 - 25	Cadáver entero	
LRI-02	Negativo	20						
LRI-03	Negativo	20						
LRI-04	Negativo	20						
LRI-05	Negativo	20						
LRI-06	Negativo	20						
LRI-07	Negativo	20						
LRI-08	Negativo	20						

ORIGEN DE CONTROL:

Nº 17.1 TABLA CONDICIONADOS DIA

TIPO DE CONTROL:

MORTALIDAD EN AEROGENERADORES

FECHA: 02/11/23

CONTROL:

Control de siniestralidad en La Rinconada

PROYECTO
020LRI

ANEXO FOTOGRÁFICO



Fig1. Curruca capirotada (*Sylvia atricapilla*) en LRI - 01.

ORIGEN DE CONTROL:

Nº 17.1 TABLA CONDICIONADOS DIA

TIPO DE CONTROL:

MORTALIDAD EN AEROGENERADORES

FECHA: 15/11/23

CONTROL:

Control de siniestralidad en La Rinconada

**PROYECTO
020LRI**

Siguiendo la metodología propuesta “Protocolo de seguimiento de mortalidad del Gobierno de Aragón” que fue analizada con la Dirección General de Biodiversidad, siguiendo las indicaciones de la Declaración de Impacto Ambiental (DIAs) que indica que se debe prospectar un radio de 100 m desde la base del aerogenerador mediante rutas circulares de 25,50, 75 y 100 metros (un total de 1.570 m lineales) para cubrir toda la superficie.

Los recorridos se han realizado en las superficies visibles, discriminando campos con presencia de cultivos en crecimiento, terrenos inaccesibles o afectados por la meteorología, zonas con fuerte desnivel o áreas no prospectables por trabajos agrícolas, donde se realiza un barrido visual para intentar localizar cadáveres. Con herramientas de Sistemas de Información Geográfica se han calculado los porcentajes que corresponden a las superficies prospectadas en cada uno de los aerogeneradores, restando la superficie porcentual de aquellas parcelas sin prospectar.

En la siguiente tabla se detallan los resultados:

AERO	RESULTADO	% PROSP	ESPECIE	X	Y	RADIO	ESTADO	OBSERVACIONES
LRI-01	Negativo	100						
LRI-02	Negativo	100						
LRI-03	Negativo	100						
LRI-04	Negativo	100						
LRI-05	Negativo	100						
LRI-06	Negativo	100						
LRI-07	Negativo	100						
LRI-08	Negativo	100						

ORIGEN DE CONTROL:

Nº 17.1 TABLA CONDICIONADOS DIA

TIPO DE CONTROL:

MORTALIDAD EN AEROGENERADORES

FECHA: 29/11/23

CONTROL:

Control de siniestralidad en La Rinconada

**PROYECTO
020LRI**

Siguiendo la metodología propuesta “Protocolo de seguimiento de mortalidad del Gobierno de Aragón” que fue analizada con la Dirección General de Biodiversidad, siguiendo las indicaciones de la Declaración de Impacto Ambiental (DIAs) que indica que se debe prospectar un radio de 100 m desde la base del aerogenerador mediante rutas circulares de 25,50, 75 y 100 metros (un total de 1.570 m lineales) para cubrir toda la superficie.

Los recorridos se han realizado en las superficies visibles, discriminando campos con presencia de cultivos en crecimiento, terrenos inaccesibles o afectados por la meteorología, zonas con fuerte desnivel o áreas no prospectables por trabajos agrícolas, donde se realiza un barrido visual para intentar localizar cadáveres. Con herramientas de Sistemas de Información Geográfica se han calculado los porcentajes que corresponden a las superficies prospectadas en cada uno de los aerogeneradores, restando la superficie porcentual de aquellas parcelas sin prospectar.

En la siguiente tabla se detallan los resultados:

AERO	RESULTADO	% PROSP	ESPECIE	X	Y	RADIO	ESTADO	OBSERVACIONES
LRI-01	Negativo	100						
LRI-02	Negativo	100						
LRI-03	Negativo	100						
LRI-04	Negativo	100						
LRI-05	Negativo	100						
LRI-06	Negativo	100						
LRI-07	Negativo	100						
LRI-08	Negativo	20						

ANEXO III

Fichas de Control – Tasas de vuelo

ORIGEN DE CONTROL:

Nº 17.2 TABLA CONDICIONADOS DIA

TIPO DE CONTROL:

TASAS DE VUELO

CONTROL:

Detección de vuelos de riesgo

FECHA: 01/08/23

PROYECTO

020LRI

Siguiendo la metodología propuesta “Protocolo de seguimiento de mortalidad del Gobierno de Aragón”, que fue analizada con la Dirección General de Biodiversidad y, siguiendo las indicaciones de la Declaración de Impacto Ambiental (DIAs), que indica que para conocer el uso del espacio de las aves en el parque eólico se distribuirán varios puntos de observación para detectar el riesgo de colisión cubriendo por completo el parque eólico, se ha definido un protocolo para el parque eólico La Rinconada con 2 puntos de observación, a los que se realizarán 38 visitas anuales, permaneciendo durante 30 minutos en cada punto. Se registrarán el tipo y la altura de vuelo, así como otros datos de relevancia, de aquellas especies consideradas objeto de censo, siendo estas aquellas que, por su talla, forma de vuelo o hábitos, sean susceptibles de entrar en riesgo de colisión con los aerogeneradores (aves planeadoras, rapaces en general, córvidos, colúmbidos, etc)

El censo se ha realizado por un experto en ornitología con material óptico adecuado.

METEOROLOGÍA DE LA JORNADA	VIENTO	NUBOSIDAD
	11-20	Despejado (menos de 25% de cobertura)

Los resultados obtenidos se especifican en la siguiente tabla:

TAXÓN / GÉNERO	X	Y	Nº	PUNTO	AERO Nº	TIPO DE VUELO	ALTURA
----------------	---	---	----	-------	---------	---------------	--------

	PARQUE EÓLICO LA RINCONADA	FICHA CONTROL: COND 17.2x038
ORIGEN DE CONTROL:	N° 17.2 TABLA CONDICIONADOS DIA	FECHA: 07/08/23
TIPO DE CONTROL:	TASAS DE VUELO	
CONTROL:	Detección de vuelos de riesgo	PROYECTO 020LRI

Siguiendo la metodología propuesta "Protocolo de seguimiento de mortalidad del Gobierno de Aragón", que fue analizada con la Dirección General de Biodiversidad y, siguiendo las indicaciones de la Declaración de Impacto Ambiental (DIAs), que indica que para conocer el uso del espacio de las aves en el parque eólico se distribuirán varios puntos de observación para detectar el riesgo de colisión cubriendo por completo el parque eólico, se ha definido un protocolo para el parque eólico La Rinconada con 2 puntos de observación, a los que se realizarán 38 visitas anuales, permaneciendo durante 30 minutos en cada punto. Se registrarán el tipo y la altura de vuelo, así como otros datos de relevancia, de aquellas especies consideradas objeto de censo, siendo estas aquellas que, por su talla, forma de vuelo o hábitos, sean susceptibles de entrar en riesgo de colisión con los aerogeneradores (aves planeadoras, rapaces en general, córvidos, columbidos, etc)

El censo se ha realizado por un experto en ornitología con material óptico adecuado.

METEOROLOGÍA DE LA JORNADA	VIENTO	NUBOSIDAD
	10-20	Excelente

Los resultados obtenidos se especifican en la siguiente tabla:

TAXÓN / GÉNERO	X	Y	Nº	PUNTO	AERO Nº	TIPO DE VUELO	ALTURA
Cernícalo primilla	666405	4568512	2	LRI	05	Campeo	1

	PARQUE EÓLICO LA RINCONADA	FICHA CONTROL: COND 17.2x039
ORIGEN DE CONTROL:	Nº 17.2 TABLA CONDICIONADOS DIA	FECHA: 28/09/23
TIPO DE CONTROL:	TASAS DE VUELO	
CONTROL:	Detección de vuelos de riesgo	PROYECTO 020LRI

Siguiendo la metodología propuesta “Protocolo de seguimiento de mortalidad del Gobierno de Aragón”, que fue analizada con la Dirección General de Biodiversidad y, siguiendo las indicaciones de la Declaración de Impacto Ambiental (DIAs), que indica que para conocer el uso del espacio de las aves en el parque eólico se distribuirán varios puntos de observación para detectar el riesgo de colisión cubriendo por completo el parque eólico, se ha definido un protocolo para el parque eólico La Rinconada con 2 puntos de observación, a los que se realizarán 38 visitas anuales, permaneciendo durante 30 minutos en cada punto. Se registrarán el tipo y la altura de vuelo, así como otros datos de relevancia, de aquellas especies consideradas objeto de censo, siendo estas aquellas que, por su talla, forma de vuelo o hábitos, sean susceptibles de entrar en riesgo de colisión con los aerogeneradores (aves planeadoras, rapaces en general, córvidos, colúmbidos, etc)

El censo se ha realizado por un experto en ornitología con material óptico adecuado.

METEOROLOGÍA DE LA JORNADA	VIENTO	NUBOSIDAD
	1 - 10	Despejado (menos de 25% de cobertura)

Los resultados obtenidos se especifican en la siguiente tabla:

TAXÓN / GÉNERO	X	Y	Nº	PUNTO	AERO Nº	TIPO DE VUELO	ALTURA
Cuervo grande	666477	4567510	3	LRI	03	En paso	1

ORIGEN DE CONTROL:

Nº 17.2 TABLA CONDICIONADOS DIA

TIPO DE CONTROL:

TASAS DE VUELO

FECHA: 17/10/23

CONTROL:

Detección de vuelos de riesgo

PROYECTO

020LRI

Siguiendo la metodología propuesta “Protocolo de seguimiento de mortalidad del Gobierno de Aragón”, que fue analizada con la Dirección General de Biodiversidad y, siguiendo las indicaciones de la Declaración de Impacto Ambiental (DIAs), que indica que para conocer el uso del espacio de las aves en el parque eólico se distribuirán varios puntos de observación para detectar el riesgo de colisión cubriendo por completo el parque eólico, se ha definido un protocolo para el parque eólico La Rinconada con 2 puntos de observación, a los que se realizarán 38 visitas anuales, permaneciendo durante 30 minutos en cada punto. Se registrarán el tipo y la altura de vuelo, así como otros datos de relevancia, de aquellas especies consideradas objeto de censo, siendo estas aquellas que, por su talla, forma de vuelo o hábitos, sean susceptibles de entrar en riesgo de colisión con los aerogeneradores (aves planeadoras, rapaces en general, córvidos, colúmbidos, etc)

El censo se ha realizado por un experto en ornitología con material óptico adecuado.

METEOROLOGÍA DE LA JORNADA	VIENTO	NUBOSIDAD
	1 - 10	Nublado (más de 75% de cobertura)

Los resultados obtenidos se especifican en la siguiente tabla:

TAXÓN / GÉNERO	X	Y	Nº	PUNTO	AERO Nº	TIPO DE VUELO	ALTURA
Perdiz roja	666364	4567259	3	3	02	Posado	0
Corneja común	666365	4567264	1	1	08	Campeo	1
Cernícalo vulgar	666363	4567263	2	3	01	Campeo	2
Aguilucho pálido	666499	4567915	2	3	03	Campeo	1

ORIGEN DE CONTROL:

Nº 17.2 TABLA CONDICIONADOS DIA

TIPO DE CONTROL:

TASAS DE VUELO

FECHA: 25/10/23

CONTROL:

Detección de vuelos de riesgo

PROYECTO

020LRI

Siguiendo la metodología propuesta "Protocolo de seguimiento de mortalidad del Gobierno de Aragón", que fue analizada con la Dirección General de Biodiversidad y, siguiendo las indicaciones de la Declaración de Impacto Ambiental (DIAs), que indica que para conocer el uso del espacio de las aves en el parque eólico se distribuirán varios puntos de observación para detectar el riesgo de colisión cubriendo por completo el parque eólico, se ha definido un protocolo para el parque eólico La Rinconada con 2 puntos de observación, a los que se realizarán 38 visitas anuales, permaneciendo durante 30 minutos en cada punto. Se registrarán el tipo y la altura de vuelo, así como otros datos de relevancia, de aquellas especies consideradas objeto de censo, siendo estas aquellas que, por su talla, forma de vuelo o hábitos, sean susceptibles de entrar en riesgo de colisión con los aerogeneradores (aves planeadoras, rapaces en general, córvidos, colúmbidos, etc)

El censo se ha realizado por un experto en ornitología con material óptico adecuado.

METEOROLOGÍA DE LA JORNADA	VIENTO	NUBOSIDAD
	21 - 40	Nublado (más de 75% de cobertura)

Los resultados obtenidos se especifican en la siguiente tabla:

TAXÓN / GÉNERO	X	Y	Nº	PUNTO	AERO Nº	TIPO DE VUELO	ALTURA
Corneja común	666448	4567994	2	3	04	Posado	0

ORIGEN DE CONTROL:

Nº 17.2 TABLA CONDICIONADOS DIA

TIPO DE CONTROL:

TASAS DE VUELO

CONTROL:

Detección de vuelos de riesgo

FECHA: 08/11/23

PROYECTO

020LRI

Siguiendo la metodología propuesta “Protocolo de seguimiento de mortalidad del Gobierno de Aragón”, que fue analizada con la Dirección General de Biodiversidad y, siguiendo las indicaciones de la Declaración de Impacto Ambiental (DIAs), que indica que para conocer el uso del espacio de las aves en el parque eólico se distribuirán varios puntos de observación para detectar el riesgo de colisión cubriendo por completo el parque eólico, se ha definido un protocolo para el parque eólico La Rinconada con 2 puntos de observación, a los que se realizarán 38 visitas anuales, permaneciendo durante 30 minutos en cada punto. Se registrarán el tipo y la altura de vuelo, así como otros datos de relevancia, de aquellas especies consideradas objeto de censo, siendo estas aquellas que, por su talla, forma de vuelo o hábitos, sean susceptibles de entrar en riesgo de colisión con los aerogeneradores (aves planeadoras, rapaces en general, córvidos, colúmbidos, etc)

El censo se ha realizado por un experto en ornitología con material óptico adecuado.

METEOROLOGÍA DE LA JORNADA	VIENTO	NUBOSIDAD
	11-20	Lluvia

Los resultados obtenidos se especifican en la siguiente tabla:

TAXÓN / GÉNERO	X	Y	Nº	PUNTO	AERO Nº	TIPO DE VUELO	ALTURA	DIRECCIÓN
----------------	---	---	----	-------	---------	---------------	--------	-----------

ORIGEN DE CONTROL:

Nº 17.2 TABLA CONDICIONADOS DIA

TIPO DE CONTROL:

TASAS DE VUELO

CONTROL:

Detección de vuelos de riesgo

FECHA: 16/11/23

PROYECTO

020LRI

Siguiendo la metodología propuesta “Protocolo de seguimiento de mortalidad del Gobierno de Aragón”, que fue analizada con la Dirección General de Biodiversidad y, siguiendo las indicaciones de la Declaración de Impacto Ambiental (DIAs), que indica que para conocer el uso del espacio de las aves en el parque eólico se distribuirán varios puntos de observación para detectar el riesgo de colisión cubriendo por completo el parque eólico, se ha definido un protocolo para el parque eólico La Rinconada con 2 puntos de observación, a los que se realizarán 38 visitas anuales, permaneciendo durante 30 minutos en cada punto. Se registrarán el tipo y la altura de vuelo, así como otros datos de relevancia, de aquellas especies consideradas objeto de censo, siendo estas aquellas que, por su talla, forma de vuelo o hábitos, sean susceptibles de entrar en riesgo de colisión con los aerogeneradores (aves planeadoras, rapaces en general, córvidos, colúmbidos, etc)

El censo se ha realizado por un experto en ornitología con material óptico adecuado.

METEOROLOGÍA DE LA JORNADA	VIENTO	NUBOSIDAD
	21 - 40	Despejado (menos de 25% de cobertura)

Los resultados obtenidos se especifican en la siguiente tabla:

TAXÓN / GÉNERO	X	Y	Nº	PUNTO	AERO Nº	TIPO DE VUELO	ALTURA	VUELO DE RIESGO
Buitre leonado	665407	4566858	1	3	01	Campeo	3	No

ORIGEN DE CONTROL:

Nº 17.2 TABLA CONDICIONADOS DIA

TIPO DE CONTROL:

TASAS DE VUELO

CONTROL:

Detección de vuelos de riesgo

FECHA: 23/11/23

PROYECTO

020LRI

Siguiendo la metodología propuesta “Protocolo de seguimiento de mortalidad del Gobierno de Aragón”, que fue analizada con la Dirección General de Biodiversidad y, siguiendo las indicaciones de la Declaración de Impacto Ambiental (DIAs), que indica que para conocer el uso del espacio de las aves en el parque eólico se distribuirán varios puntos de observación para detectar el riesgo de colisión cubriendo por completo el parque eólico, se ha definido un protocolo para el parque eólico La Rinconada con 2 puntos de observación, a los que se realizarán 38 visitas anuales, permaneciendo durante 30 minutos en cada punto. Se registrarán el tipo y la altura de vuelo, así como otros datos de relevancia, de aquellas especies consideradas objeto de censo, siendo estas aquellas que, por su talla, forma de vuelo o hábitos, sean susceptibles de entrar en riesgo de colisión con los aerogeneradores (aves planeadoras, rapaces en general, córvidos, colúmbidos, etc)

El censo se ha realizado por un experto en ornitología con material óptico adecuado.

METEOROLOGÍA DE LA JORNADA	VIENTO	NUBOSIDAD
	40 +	Despejado (menos de 25% de cobertura)

Los resultados obtenidos se especifican en la siguiente tabla:

Sin observaciones

TAXÓN / GÉNERO	X	Y	Nº	PUNTO	AERO Nº	TIPO DE VUELO	ALTURA	VUELO DE RIESGO
-	-	-	-	-	-	-	-	-

ORIGEN DE CONTROL:

Nº 17.2 TABLA CONDICIONADOS DIA

TIPO DE CONTROL:

TASAS DE VUELO

FECHA: 29/11/23

CONTROL:

Detección de vuelos de riesgo

PROYECTO

020LRI

Siguiendo la metodología propuesta “Protocolo de seguimiento de mortalidad del Gobierno de Aragón”, que fue analizada con la Dirección General de Biodiversidad y, siguiendo las indicaciones de la Declaración de Impacto Ambiental (DIAs), que indica que para conocer el uso del espacio de las aves en el parque eólico se distribuirán varios puntos de observación para detectar el riesgo de colisión cubriendo por completo el parque eólico, se ha definido un protocolo para el parque eólico La Rinconada con 2 puntos de observación, a los que se realizarán 38 visitas anuales, permaneciendo durante 30 minutos en cada punto. Se registrarán el tipo y la altura de vuelo, así como otros datos de relevancia, de aquellas especies consideradas objeto de censo, siendo estas aquellas que, por su talla, forma de vuelo o hábitos, sean susceptibles de entrar en riesgo de colisión con los aerogeneradores (aves planeadoras, rapaces en general, córvidos, colúmbidos, etc)

El censo se ha realizado por un experto en ornitología con material óptico adecuado.

METEOROLOGÍA DE LA JORNADA	VIENTO	NUBOSIDAD
	1 – 10 km/h	Nubes y claros (25 - 75% de cobertura)

Los resultados obtenidos se especifican en la siguiente tabla:

TAXÓN / GÉNERO	X	Y	Nº	PUNTO	AERO Nº	TIPO DE VUELO	ALTURA	VUELO DE RIESGO
Cernícalo vulgar	666110	4569456	1	2	06	Campeo	1	No
Urraca	666365	4567267	2	3	02	Posado	0	No
Corneja negra	666364	4567265	2	3	04	Posado	0	No

ANEXO IV

Fichas de Control – Censos específicos

	PARQUE EÓLICO LA RINCONADA	FICHA CONTROL: COND 17.2x040
ORIGEN DE CONTROL:	Nº 17.2. TABLA CONDICIONADOS DIA	FECHA: 02/10/2023
TIPO DE CONTROL:	QUIRÓPTEROS	
CONTROL:	Seguimiento de poblaciones de quirópteros	PROYECTOS: 020LRI

- Tal como indica la Declaración de Impacto Ambiental (DIA), se deberá hacer un seguimiento de las poblaciones de quirópteros y su zona de influencia. Para ello, se realizan grabaciones de ultrasonidos de alta precisión y espectro completo durante los meses de mayor actividad (abril - octubre) con grabadoras del modelo *Song Meter Mini Bat Wildlife Acoustics*, que tras su posterior análisis con el software informático Kaleidoscope Pro, se obtienen resultados de especies y/o grupos fónicos en pases por noche. Se ha establecido una estación de censo de quirópteros en el parque eólico, llamada "Artigas 1"

- Los resultados se detallan en la siguiente tabla

ESTACIÓN ARTIGAS 1				
ANÁLISIS KALEIDOSCOPE	ESPECIE/GRUPO FÓNICO	PASES TOTALES	NOCHES	PASES/NOCHE
HYPSAV	Hypsugo savii	1	2	0,5
PIPKUH	Pipistrellus kuhlii/nathusii	18	2	9
PIP NAT	Pipistrellus kuhlii/nathusii	2	2	1
PIPIPI	Pipistrellus pipistrellus	22	2	11
PIPPYG	Pipistrellus pygmaeus/Miniopterus schreibersii	21	2	10,5
TADTEN	Tadarida teniotis	7	2	3,5

	PARQUE EÓLICO LA RINCONADA	FICHA CONTROL: COND 17.2x047
ORIGEN DE CONTROL:	Nº 17.2. TABLA CONDICIONADOS DIA	FECHA: 04/09/2023
TIPO DE CONTROL:	QUIRÓPTEROS	
CONTROL:	Seguimiento de poblaciones de quirópteros	PROYECTOS: 020LRI

- Tal como indica la Declaración de Impacto Ambiental (DIA), se deberá hacer un seguimiento de las poblaciones de quirópteros y su zona de influencia. Para ello, se realizan grabaciones de ultrasonidos de alta precisión y espectro completo durante los meses de mayor actividad (abril - octubre) con grabadoras del modelo *Song Meter Mini Bat Wildlife Acoustics*, que tras su posterior análisis con el software informático Kaleidoscope Pro, se obtienen resultados de especies y/o grupos fónicos en pases por noche. Se ha establecido una estación de censo de quirópteros en el parque eólico, llamada "Artiga 1"

ESTACIÓN ART-1				
ANÁLISIS KALEIDOSCOPE	ESPECIE/GRUPO FÓNICO	PASES TOTALES	NOCHES	PASES/NOCHE
BARBAR	Barbastella barbastellus	1	2	0,5
HYPSAV	Hypsugo savii	3	2	1,5
NYCNOC	Eptesicus serotinus/Eptesicus isabellinus/Nyctalus leisleri/Nyctalus noctula/Nyctalus lasiopterus/Vespertilio murinus	2	2	1
PIPKUH	Pipistrellus kuhlii/nathusii	44	2	22
PIP NAT	Pipistrellus kuhlii/nathusii	8	2	4
PIPPIP	Pipistrellus pipistrellus	83	2	41,5
PIPPYG	Pipistrellus pygmaeus/Miniopterus schreibersii	23	2	11,5
TADTEN	Tadarida teniotis	6	2	3

	PARQUE EÓLICO LA RINCONADA	FICHA CONTROL: COND 17.2x041
ORIGEN DE CONTROL:	Nº 17.2. TABLA CONDICIONADOS DIA	FECHA: 02/08/2023
TIPO DE CONTROL:	QUIRÓPTEROS	
CONTROL:	Seguimiento de poblaciones de quirópteros	PROYECTOS: 020LRI

- Tal como indica la Declaración de Impacto Ambiental (DIA), se deberá hacer un seguimiento de las poblaciones de quirópteros y su zona de influencia. Para ello, se realizan grabaciones de ultrasonidos de alta precisión y espectro completo durante los meses de mayor actividad (abril - octubre) con grabadoras del modelo *Song Meter Mini Bat Wildlife Acoustics*, que tras su posterior análisis con el software informático Kaleidoscope Pro, se obtienen resultados de especies y/o grupos fónicos en pases por noche. Se ha establecido una estación de censo de quirópteros en el parque eólico, llamada "Artiga 1"

- Los resultados se detallan en la siguiente tabla:

ESTACIÓN ARTIGAS 1				
ANÁLISIS KALEIDOSCOPE	ESPECIE/GRUPO FÓNICO	PASES TOTALES	NOCHES	PASES/NOCHE
BARBAR	Barbastella barbastellus	3	2	1,5
EPTSER	Eptesicus serotinus/Eptesicus isabellinus/Nyctalus leisleri/Nyctalus noctula/Nyctalus lasiopterus/Vespertilio murinus	1	2	0,5
MYODAU	Myotis daubentonii/M. capaccinii/M. emarginatus/M. alcathe/M. mytacinus/M. crypticus/M. escalerae/M. bechsteinii/M. nattereri	2	2	1
NYCLEI	Eptesicus serotinus/Eptesicus isabellinus/Nyctalus leisleri/Nyctalus noctula/Nyctalus lasiopterus/Vespertilio murinus	2	2	1
PIPKUH	Pipistrellus kuhlii/nathusii	22	2	11
PIP NAT	Pipistrellus kuhlii/nathusii	12	2	6
PIPPIP	Pipistrellus pipistrellus	26	2	13
PIPPYG	Pipistrellus pygmaeus/Miniopterus schreibersii	3	2	1,5

	PARQUE EÓLICO LA RINCONADA	FICHA CONTROL: COND 17.2x046
ORIGEN DE CONTROL:	Nº 17.2. TABLA CONDICIONADOS DIA	FECHA: 02/10/2023
TIPO DE CONTROL:	QUIRÓPTEROS	
CONTROL:	Seguimiento de poblaciones de quirópteros	PROYECTOS: 020LRI

- Tal como indica la Declaración de Impacto Ambiental (DIA), se deberá hacer un seguimiento de las poblaciones de quirópteros y su zona de influencia. Para ello, se realizan grabaciones de ultrasonidos de alta precisión y espectro completo durante los meses de mayor actividad (abril - octubre) con grabadoras del modelo *Song Meter Mini Bat Wildlife Acoustics*, que tras su posterior análisis con el software informático Kaleidoscope Pro, se obtienen resultados de especies y/o grupos fónicos en pases por noche. Se ha establecido una estación de censo de quirópteros en el parque eólico, llamada "Artigas 1"

- Los resultados se detallan en la siguiente tabla

ESTACIÓN ARTIGAS 1				
ANÁLISIS KALEIDOSCOPE	ESPECIE/GRUPO FÓNICO	PASES TOTALES	NOCHES	PASES/NOCHE
HYPSAV	Hypsugo savii	1	2	0,5
PIPKUH	Pipistrellus kuhlii/nathusii	18	2	9
PIP NAT	Pipistrellus kuhlii/nathusii	2	2	1
PIPIPI	Pipistrellus pipistrellus	22	2	11
PIPPYG	Pipistrellus pygmaeus/Miniopterus schreibersii	21	2	10,5
TADTEN	Tadarida teniotis	7	2	3,5

	PARQUE EÓLICO LA RINCONADA	FICHA CONTROL: COND 17.2x047
ORIGEN DE CONTROL:	Nº 17.2. TABLA CONDICIONADOS DIA	FECHA: 04/09/2023
TIPO DE CONTROL:	QUIRÓPTEROS	
CONTROL:	Seguimiento de poblaciones de quirópteros	PROYECTOS: 020LRI

- Tal como indica la Declaración de Impacto Ambiental (DIA), se deberá hacer un seguimiento de las poblaciones de quirópteros y su zona de influencia. Para ello, se realizan grabaciones de ultrasonidos de alta precisión y espectro completo durante los meses de mayor actividad (abril - octubre) con grabadoras del modelo *Song Meter Mini Bat Wildlife Acoustics*, que tras su posterior análisis con el software informático Kaleidoscope Pro, se obtienen resultados de especies y/o grupos fónicos en pases por noche. Se ha establecido una estación de censo de quirópteros en el parque eólico, llamada "Artiga 1"

ESTACIÓN ART-1				
ANÁLISIS KALEIDOSCOPE	ESPECIE/GRUPO FÓNICO	PASES TOTALES	NOCHES	PASES/NOCHE
BARBAR	Barbastella barbastellus	1	2	0,5
HYPSAV	Hypsugo savii	3	2	1,5
NYCNOC	Eptesicus serotinus/Eptesicus isabellinus/Nyctalus leisleri/Nyctalus noctula/Nyctalus lasiopterus/Vespertilio murinus	2	2	1
PIPKUH	Pipistrellus kuhlii/nathusii	44	2	22
PIP NAT	Pipistrellus kuhlii/nathusii	8	2	4
PIPPIP	Pipistrellus pipistrellus	83	2	41,5
PIPPYG	Pipistrellus pygmaeus/Miniopterus schreibersii	23	2	11,5
TADTEN	Tadarida teniotis	6	2	3

	PARQUE EÓLICO LA RINCONADA	FICHA CONTROL: COND 17.2x048
ORIGEN DE CONTROL:	Nº 17.2. TABLA CONDICIONADOS DIA	FECHA: 02/08/2023
TIPO DE CONTROL:	QUIRÓPTEROS	
CONTROL:	Seguimiento de poblaciones de quirópteros	PROYECTOS: 020LRI

- Tal como indica la Declaración de Impacto Ambiental (DIA), se deberá hacer un seguimiento de las poblaciones de quirópteros y su zona de influencia. Para ello, se realizan grabaciones de ultrasonidos de alta precisión y espectro completo durante los meses de mayor actividad (abril - octubre) con grabadoras del modelo *Song Meter Mini Bat Wildlife Acoustics*, que tras su posterior análisis con el software informático Kaleidoscope Pro, se obtienen resultados de especies y/o grupos fónicos en pases por noche. Se ha establecido una estación de censo de quirópteros en el parque eólico, llamada "Artiga 1"

- Los resultados se detallan en la siguiente tabla:

ESTACIÓN ARTIGAS 1				
ANÁLISIS KALEIDOSCOPE	ESPECIE/GRUPO FÓNICO	PASES TOTALES	NOCHES	PASES/NOCHE
BARBAR	Barbastella barbastellus	3	2	1,5
EPTSER	Eptesicus serotinus/Eptesicus isabellinus/Nyctalus leisleri/Nyctalus noctula/Nyctalus lasiopterus/Vespertilio murinus	1	2	0,5
MYODAU	Myotis daubentonii/M. capaccinii/M. emarginatus/M. alcathe/M. mytacinus/M. crypticus/M. escaleraii/M. bechsteinii/M. nattereri	2	2	1
NYCLEI	Eptesicus serotinus/Eptesicus isabellinus/Nyctalus leisleri/Nyctalus noctula/Nyctalus lasiopterus/Vespertilio murinus	2	2	1
PIPKUH	Pipistrellus kuhlii/nathusii	22	2	11
PIP NAT	Pipistrellus kuhlii/nathusii	12	2	6
PIPPIP	Pipistrellus pipistrellus	26	2	13
PIPPYG	Pipistrellus pygmaeus/Miniopterus schreibersii	3	2	1,5

ANEXO V

Mapas – Aves Especial Conservación

OBSERVACIONES AVES DE INTERÉS

LA RINCONADA



Leyenda

- AEROGENERADORES
- IMPLANTACIÓN

AVES DE INTERÉS

- Aguilucho pálido
- Buitre leonado
- Cernícalo primilla
- Cernícalo vulgar
- Corneja común
- Cuervo grande
- Falco sp
- Paloma torcaz
- Urraca

Fuentes de información:

- IGN
- Open Street Map

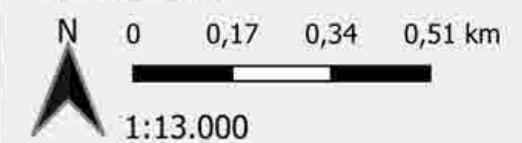

Proyección: ETRS89 / UTM zone 30N
 Fecha: 4 de diciembre de 2023



OBSERVACIONES AVES DIA

LA RINCONADA



Leyenda

- AEROGENERADORES
- IMPLANTACIÓN

AVES DIA

- Buitre leonado

Fuentes de información:

- IGN
- Open Street Map

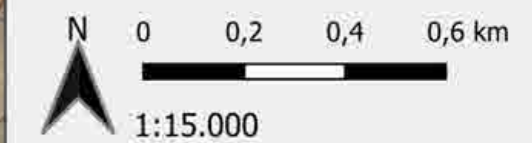

Proyección: ETRS89 / UTM zone 30N
 Fecha: 4 de diciembre de 2023



ANEXO VI

Mapas – Quiropteros

Censo de Quirópteros

LA RINCONADA

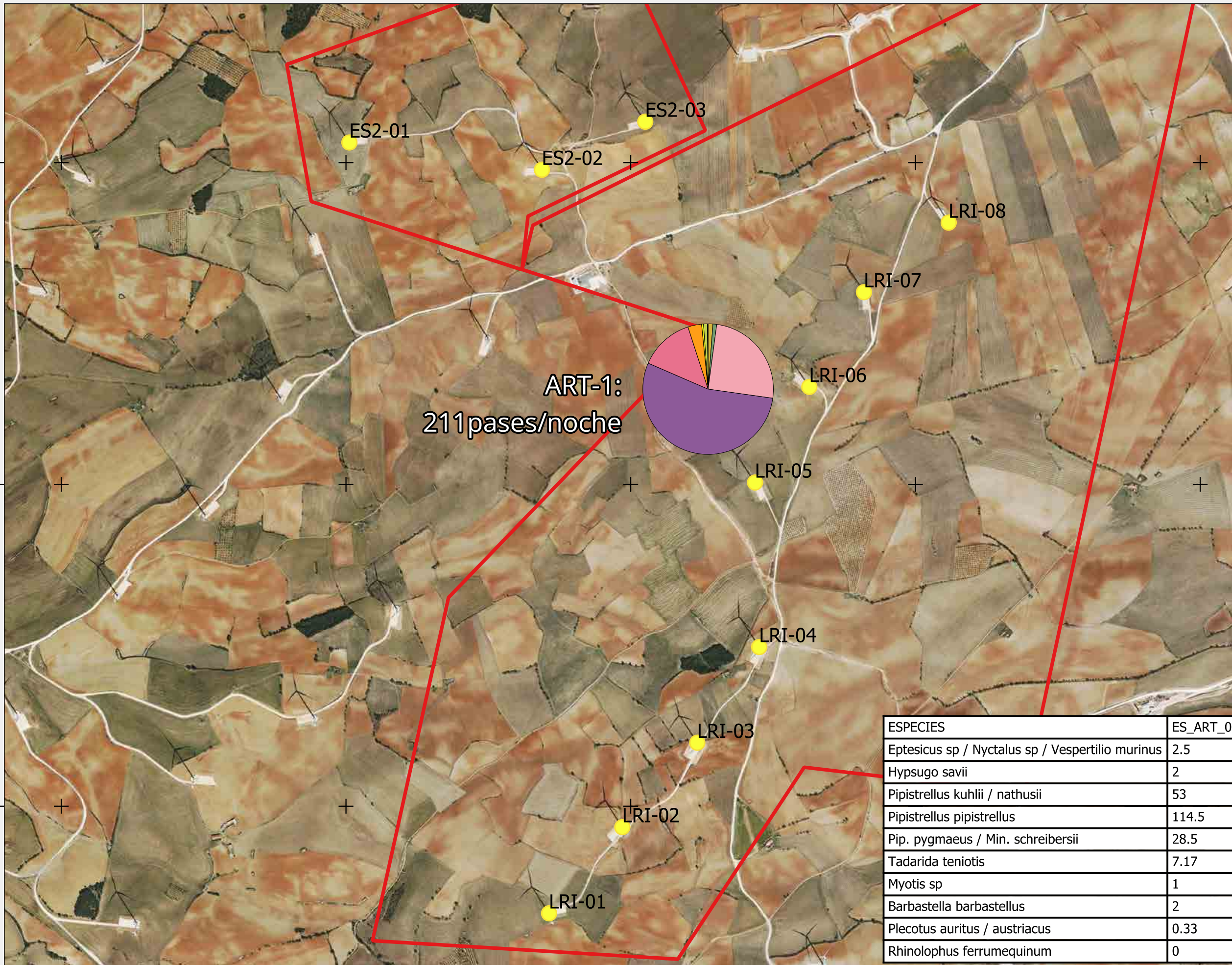

Legenda

- ▭ ARTIGAS
- AEROGENERADORE

QUIROPTEROS

- Epts. sp / Nyct. sp / Vesp. murinus
- Hypsugo savii
- Pipistrellus kuhlii / nathusii
- Pipistrellus pipistrellus
- Pip. pygmaeus / Min. schreibersii
- Tadarida teniotis
- Myotis sp
- Barbastella barbastellus
- Plecotus auritus / austriacus
- Rhinolophus ferrumequinum

ART-1:
211 pases/noche

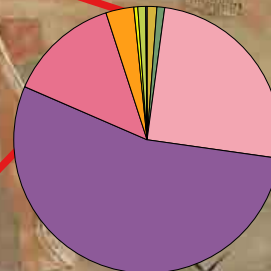

ESPECIES	ES_ART_01
Eptesicus sp / Nyctalus sp / Vespertilio murinus	2.5
Hypsugo savii	2
Pipistrellus kuhlii / nathusii	53
Pipistrellus pipistrellus	114.5
Pip. pygmaeus / Min. schreibersii	28.5
Tadarida teniotis	7.17
Myotis sp	1
Barbastella barbastellus	2
Plecotus auritus / austriacus	0.33
Rhinolophus ferrumequinum	0

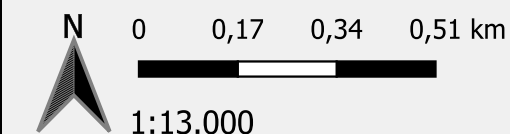

Proyección: ETRS89 / UTM zone 30N
Fecha: 5 de diciembre de 2023

