

INFORME CUATRIMESTRAL FASE EXPLOTACIÓN 3^{er} INFORME – 4^º AÑO

VIGILANCIA AMBIENTAL
PE EL SASO (Fase II)

Nombre de la instalación:	PE El Saso (Fase II)
Provincia/s ubicación de la instalación:	Zaragoza
Nombre del titular:	Desarrollo Eólico Las Majas IX S.L.
CIF del titular:	B-99232316
Nombre de la empresa de vigilancia:	Athmos Sostenibilidad SL
Tipo de EIA:	Ordinaria
Informe de FASE de:	EXPLOTACIÓN
Periodicidad del informe según DIA:	Cuatrimestral
Año de seguimiento nº:	AÑO 4
Nº de informe y año de seguimiento:	INFORME nº3 del AÑO 4
Periodo que recoge el informe:	DICIEMBRE 2023 - MARZO 2024



ÍNDICE

1.	HOJA DE FIRMAS	4
2.	JUSTIFICACIÓN.....	5
3.	DESCRIPCIÓN GENERAL DE LAS INFRAESTRUCTURAS	5
4.	METODOLOGÍA APLICADA	6
4.1.	SINIESTRALIDADES.....	6
4.2.	CENSOS DE AVIFAUNA.....	8
4.2.1.	USO DEL ESPACIO	8
4.2.2.	TRANSECTOS DE AVIFAUNA.....	9
4.2.3.	AVIFAUNA DE ESPECIAL CONSERVACIÓN.....	10
4.3.	CENSOS DE QUIRÓPTEROS	11
5.	LISTADO DE COMPROBACIÓN	12
6.	DATOS OBTENIDOS.....	13
6.1.	SINIESTRALIDAD CUATRIMESTRAL	13
6.1.1.	VISITAS REALIZADAS.....	13
6.1.2.	RESUMEN DE SINIESTRALIDAD	13
6.1.3.	SINIESTRALIDAD DETALLADA.....	14
6.1.4.	SINIESTRALIDAD DE ESPECIES CATALOGADAS.....	15
6.2.	SINIESTRALIDAD ACUMULADA	15
6.2.1.	VISITAS REALIZADAS.....	15
6.2.2.	RESUMEN SINIESTRALIDAD	15
6.2.3.	SINIESTRALIDAD DETALLADA.....	16
6.2.4.	SINIESTRALIDAD ESPECIES CATALOGADAS	17
6.3.	CENSOS DE AVIFAUNA.....	17
6.3.1.	USO DEL ESPACIO	17
6.3.1.1.	VISITAS REALIZADAS	17
6.3.1.2.	RESUMEN DE OBSERVACIONES	17
6.3.2.	TRANSECTOS DE AVIFAUNA	19
6.3.3.	AVIFAUNA DE ESPECIAL CONSERVACIÓN.....	20
6.3.3.1.	RUPÍCOLAS.....	21
6.4.	CENSOS DE QUIRÓPTEROS	22
7.	GESTIONES CON LA ADMINISTRACIÓN.....	22

8.	OTROS CONTROLES	23
8.1.	CONTROL DE RUIDOS	23
8.2.	REVEGETACIÓN.....	24
8.3.	REDES DE DRENAJE Y CALIDAD DE LAS AGUAS, PROCESOS EROSIVOS.....	24
9.	MEDIDAS COMPLEMENTARIAS	25
10.	INCIDENCIAS MEDIOAMBIENTALES DETECTADAS	25
11.	CONCLUSIONES.....	25
	ANEXO I. Planos generales	26
	ANEXO II. Fichas de Control - Siniestralidad	27
	ANEXO III. Fichas de Control – Tasas de vuelo	28
	ANEXO IV Fichas de Control -Censos específicos	29
	ANEXO V. Mapa - Observaciones de Aves de Interés	30

1. HOJA DE FIRMAS

Zaragoza, a 31 de marzo de 2024



El presente informe está firmado por Laura Ruiz Mateos
Técnico de Medio ambiente
Graduada en Ciencias Ambientales

2. JUSTIFICACIÓN

El presente informe corresponde con el **tercer periodo cuatrimestral del cuarto año** de explotación en el parque eólico Saso (Fase II), incluyendo los periodos de **diciembre de 2023 a marzo de 2024**. Redactado para dar cumplimiento al condicionado número 21 de la Declaración de Impacto Ambiental (DIA), que indica lo siguiente:

“Se remitirán a la Dirección General de Energía y Minas y al INAGA-Área II, informes cuatrimestrales relativos al desarrollo del plan de vigilancia ambiental, los cuales estarán suscritos por el titulado especialista en medio ambiente responsable de la vigilancia y se presentarán en formato papel y en formato digital (textos y planos en archivos con formato. pdf que no superen los 20 MB, datos y resultados en formato exportable e información georreferenciable en formato shp, huso 30, datum ETRS89).”

Este informe es elaborado por la empresa Athmos Sostenibilidad SL y recoge las acciones descritas en el Plan de vigilancia Ambiental (PVA) detallado en el Estudio de Impacto Ambiental del proyecto, complementado con el condicionado de la DIA. Hasta el momento se han presentado los informes cuatrimestrales a nivel clúster (agrupación de proyectos), pero en relación al requerimiento de la Dirección General de Energía y Minas, a fecha 23 de marzo de 2022, todos deberán ser elaborados y registrados individualmente para cada instalación

3. DESCRIPCIÓN GENERAL DE LAS INFRAESTRUCTURAS

El parque eólico El Saso (Fase II), situado en los términos municipales de Azuara, Aguilón y Herrera de los Navarros, consta de un total de 3 aerogeneradores de 3,8 MW de potencia, acumulando un total de 10 MW. La energía eléctrica se evacúa mediante una línea subterránea hasta la SET Mata Alta, situada en el término municipal de Herrera de los Navarros. La línea Aérea de Alta Tensión LAAT SET Mata Alta – CS Promotores Fuendetodos, es compartida con el Clúster GOYA.

Las coordenadas de los aerogeneradores, en sistema de referencia UTM ETRS89 Huso 30, son las siguientes:

Aerogenerador	UTM X	UTM Y
ES1-01	665.026	4.569.791
ES2-02	665.688	4.569.694
ES3-03	666.050	4.569.863

El punto 9 del condicionado de la DIA, establece la necesidad de *“La instalación de medidas de innovación e investigación en relación a la prevención y vigilancia de la colisión de aves que incluirán el seguimiento de aerogeneradores mediante sistemas de cámara web, la instalación de sensores de disuasión y/o parada que permitan evitar la colisión de aves en vuelo con los aerogeneradores y la señalización de las palas de los aerogeneradores para mejorar su visibilidad para las aves”*.

El dispositivo instalado en El Saso II, atendiendo a lo indicado en la DIA, se colocó en el aerogenerador 2 debido a que se ubica en la zona central de la alineación y, por tanto, abarca parte de la superficie de los aerogeneradores 1 y 3 por su radio de detección.

Las tipologías de estas medidas de innovación se pueden clasificar en: sistemas de detección y disuasión (DD), pintado de palas (PP) y sistema de parada (DP). A continuación, en el mapa se muestran los aerogeneradores con estas medidas aplicadas.

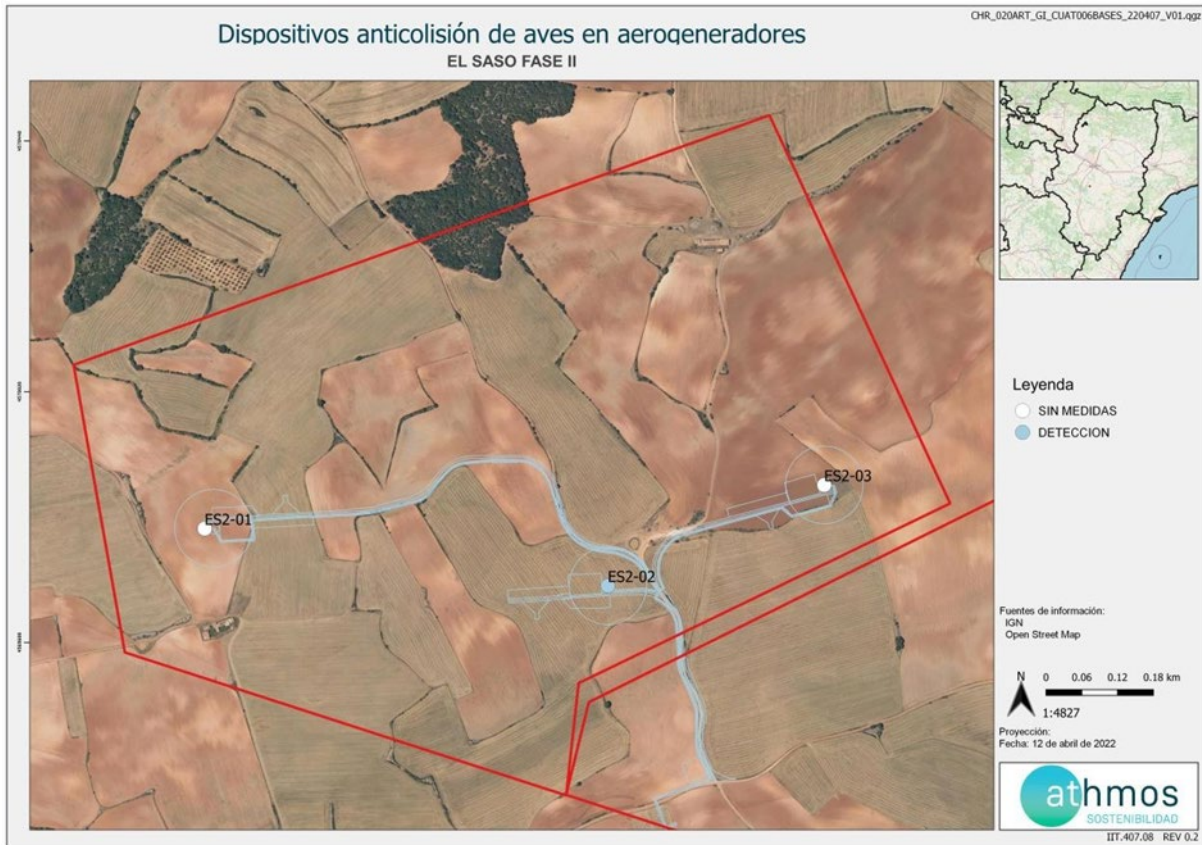

4. METODOLOGÍA APLICADA

4.1. SINIESTRALIDADES

El "Protocolo de seguimiento de mortalidad del Gobierno de Aragón", analizado con la Dirección General de Biodiversidad, y adaptado a las indicaciones propuestas en la correspondiente Declaración de Impacto Ambiental (DIA) indica la realización de búsquedas circulares concéntricas cada 25 metros, en un radio de 100 m para cada aerogenerador. Por tanto, se describen cuatro círculos de búsqueda para los 25, 50, 75 y 100 m. La distancia lineal recorrida por aerogenerador ascienda a 1,57 km lineales.

Para una mayor trazabilidad y control de los resultados, las rutas realizadas se graban a través de la aplicación "Mapas de España IGN", propiedad del Instituto Geográfico Nacional. Estos tracks se envían a la Administración en un único archivo, que recibe la siguiente nomenclatura:

"PE Saso Fase II_TRANSECTOS_Año4_IC3_Expl_dic23-mar24.kml"

Dentro de este archivo, se agrupan todos los tracks específicos de cada visita de siniestralidad realizada al parque eólico, aparecerá la codificación de la fecha en la que se ha realizado el control en el siguiente formato: "AAAAMDD".

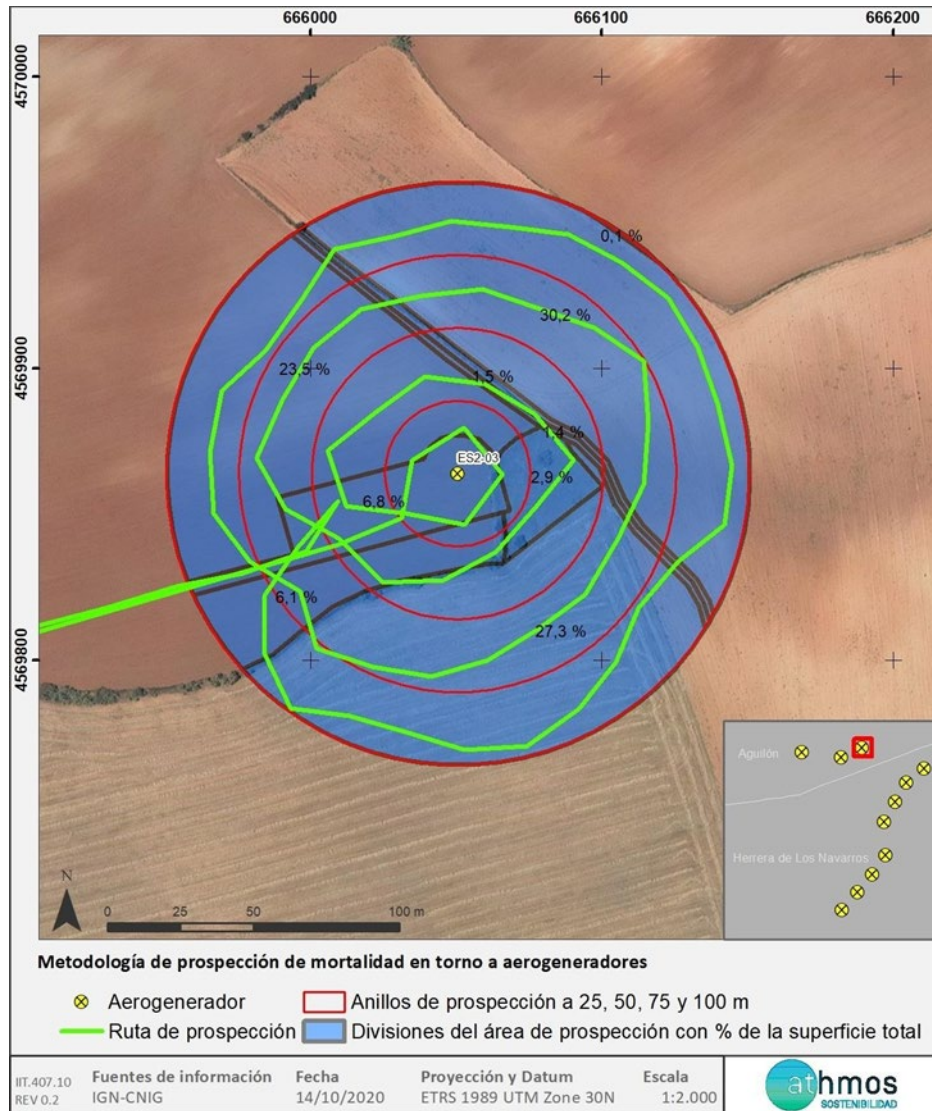

En la toma de datos de siniestralidad en aerogeneradores se utiliza la aplicación ZAMIADROID, que recopila todos los campos exigidos por la Administración: código, nombre, tipo y titular de la instalación, fecha, observador, empresa, coordenadas geográficas, coordenadas UTM, nombre científico, edad, sexo, estado, restos, número de ejemplares y marcaje. Los datos se exportan en formato Excel (.xls) y se presentan junto con este informe con la siguiente nomenclatura:

“PE Saso Fase II_SINIESTRALIDAD_Año4_IC3_Expl_dic23-mar24.xls”

Con respecto a la periodicidad de seguimiento del proyecto, según lo indicado en el punto 20.d de la DIA “los recorridos de búsqueda de ejemplares colisionados han de realizarse a pie y su periodicidad debería ser semanal durante la época reproductora (marzo a julio) y en periodos migratorios (febrero-marzo y noviembre) durante un mínimo de seis años desde la puesta en funcionamiento del parque”.

Para dar cumplimiento con el “Protocolo sobre recogida de cadáveres en parques eólicos”, todos los casos de siniestralidad a excepción de especies catalogadas se recogen y depositan en el arcón congelador situado en la SET Las Majas II. Allí permanecen temporalmente todos los cadáveres recogidos en el complejo Artigas hasta su traslado al Centro de Recuperación de Fauna Silvestre de La Alfranca a través de los Agentes de Protección de la Naturaleza (APNs).

4.2. CENSOS DE AVIFAUNA

Con la finalidad de estudiar la avifauna que utiliza la poligonal del proyecto, se realizan diferentes seguimientos según las especies objeto de censo. Los controles definidos son: Uso del espacio, transectos de avifauna y avifauna de especial conservación, entre los que se encuentran censo de rupícolas.

Se utiliza la aplicación ZAMIADROID para la recogida de los datos de los censos de avifauna, según los campos exigidos por la Administración; código, nombre, tipo y titular de la instalación, fecha, observador, empresa, coordenadas geográficas, coordenadas UTM, altura de observación, nombre científico, edad, sexo, número de ejemplares y marcaje. Los datos se exportan en formato Excel (.xls) y se presentan junto con este informe con la siguiente nomenclatura:

“PE El Saso Fase II_OBSERVACIONES_Año4_IC3_Expl_dic23-mar24.xls”

A continuación, se desarrolla la metodología de cada seguimiento.

4.2.1. USO DEL ESPACIO

Se ha definido una red de puntos de observación para todos los parques del complejo Artigas. En el presente informe, se presentan únicamente el punto desde los que se observan directamente aerogeneradores del parque El Saso (Fase II), de acuerdo a la condición de que los puntos no deben distar más de un kilómetro del aerogenerador vigilado. Se establecen un punto de observación para los tres aerogeneradores que componen el proyecto. De acuerdo con la Dirección General de Biodiversidad, se establecen un total de 38 visitas anuales a los puntos de observación y de una duración mínima de 30 minutos.

En la siguiente tabla se muestra los aerogeneradores observados desde cada punto de observación.

Punto de observación	Aerogeneradores vistos
2	ES2-01, ES2-02, ES2-03

Los datos de las especies objeto de censo se representan de manera gráfica según los meses del periodo cuatrimestral, ejemplares que han interactuado con cada aerogenerador, especies observadas, tipo y altura de vuelo.

En cuanto a la metodología, los treinta minutos de censo se dividen en dos partes. Durante los primeros diez minutos, se recogen las observaciones de todas las especies avistadas y, en los veinte minutos restantes, se anotan sólo las especies objeto de censo para la evaluación de los vuelos de riesgo, con el objetivo de tener una información más completa sobre la avifauna presente en la poligonal del parque eólico.

En la siguiente imagen se muestra la distribución de los diferentes puntos de observación.



4.2.2. TRANSECTOS DE AVIFAUNA

Se ha definido un transecto de avifauna, situados dentro de la poligonal del proyecto. La metodología consiste en realizar un recorrido a pie, anotando las aves según su cercanía al observador, diferenciando las que están de 0 a 25 metros, del resto. A partir de estos datos, se obtienen dos parámetros; la densidad, calculada a partir de las observaciones cercanas y el Índice Kilométrico de Abundancia (IKA), calculado con todas las observaciones.

El transecto se denomina TA17 y cuenta con una longitud de 1,5km, se realizan tres veces al año (invierno, primavera y verano), durante toda la fase de explotación.

A continuación, se muestra la ubicación del transecto definido para el proyecto:

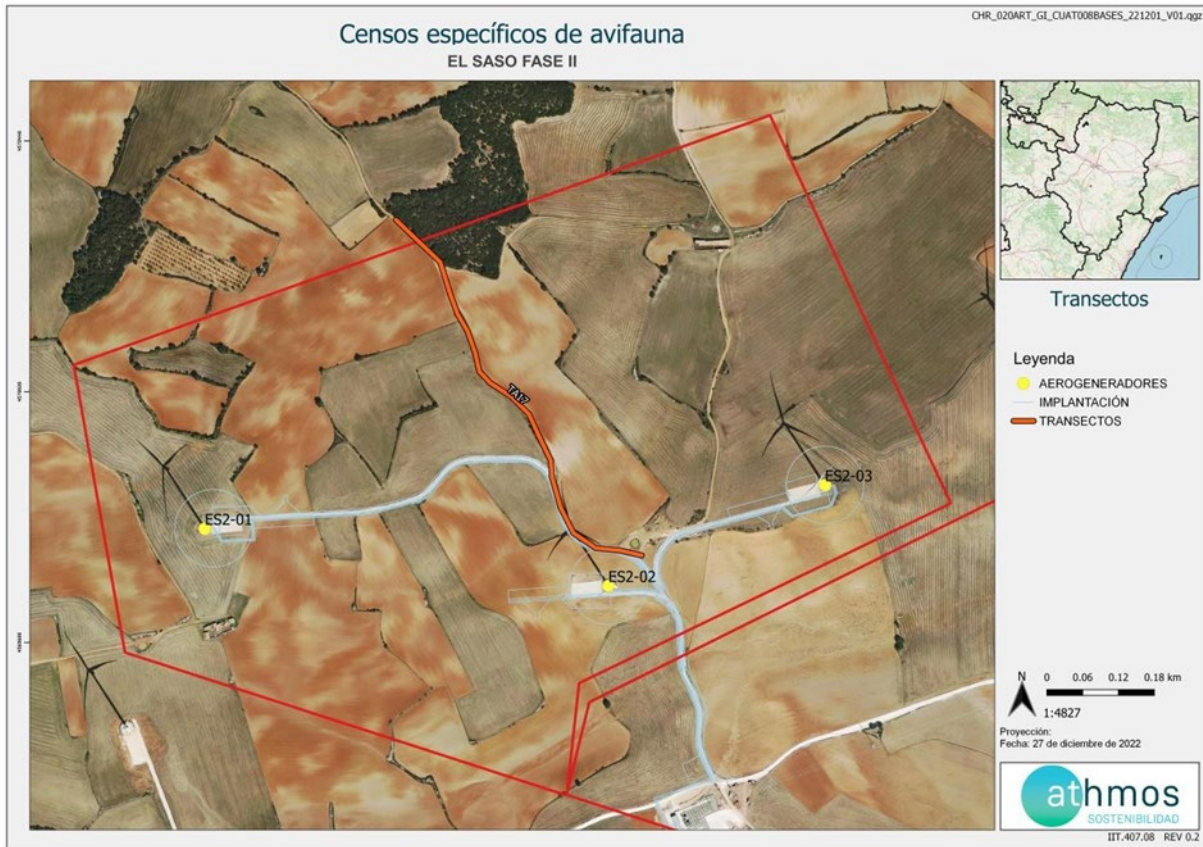

4.2.3. AVIFAUNA DE ESPECIAL CONSERVACIÓN

Los censos específicos para la avifauna de especial conservación tienen por objetivo ampliar la cantidad de datos e información de dichas especies, establecidas en el punto 20.e del condicionado de la DIA, que indica lo siguiente:

“Se realizará un seguimiento del uso del espacio en el parque eólico y su zona de influencia de las poblaciones de quirópteros y avifauna de mayor valor de conservación de la zona, prestando especial atención y seguimiento específico del comportamiento de las poblaciones de águila perdicera, águila real, alimoche, buitre leonado, ganga y ortega, así como otras especies detectadas en la totalidad del área de la poligonal”.

Las metodologías de estos censos se han obtenido de las monografías de la SEO/BirdLife para avifauna, tal y como se acordó con el INAGA y el Servicio de Biodiversidad del Gobierno de Aragón.

Los censos específicos que se realizan en este proyecto se describen a continuación:

Censos de rupícolas

Se han definido tres puntos de observación en los roquedos del río Cámaras para realizar el seguimiento del éxito reproductivo y el estado poblacional de aves rupícolas, como el buitre leonado y el alimoche común, entre otras.

La metodología de este censo consiste en anotar las parejas reproductoras, diferenciando entre tres categorías:

- Nidificación posible: Pareja observada en un hábitat apropiado para su reproducción durante la etapa reproductiva.
- Nidificación probable: Pareja en cortejo, cópula, comportamientos territoriales.
- Nidificación confirmada: Transporte de alimento o material para el nido, individuo incubando, nido con huevos o pollos.

Con los datos recogidos se realizará una gráfica que permita observar la evolución de las parejas reproductoras en cada censo y época.

La periodicidad de este censo es mensual de marzo a mayo, con posibilidad de extensión a junio, si se considera necesario.

A continuación, se muestra la ubicación de los puntos de rupícolas:



4.3. CENSOS DE QUIRÓPTEROS

Estos censos tienen por objetivo la obtención de datos e información de las especies de quirópteros presentes en el ámbito de estudio, dando cumplimiento al punto 20.e del condicionado de la DIA, que indica lo siguiente:

“Seguimiento del uso del espacio en el parque eólico y su zona de influencia de las poblaciones de quirópteros y avifauna de mayor valor de conservación de la zona.”

La metodología seguida en este caso, se ha obtenido de las directrices de SECEMU para los quirópteros, tal y como se acordó con el INAGA y Servicio de Biodiversidad del Gobierno de Aragón.

Las poblaciones de quirópteros del parque eólico se estudian mensualmente desde abril a octubre a través del uso de grabadoras de ultrasonidos del modelo *Pasiva Song Meter Mini Bat Wildlife acoustics*, que se colocan en un punto ya definido cercano al parque eólico, durante mínimo dos noches consecutivas con meteorología favorable.

Los resultados obtenidos se analizan con el programa KALEIDOSCOPE PRO que asigna de forma automática el sonido a una especie o grupo fónico. El grupo fónico hace referencia a un conjunto de especies agrupadas que no pueden ser identificadas de manera específica por las señales acústicas que emiten. Por ejemplo, las especies del grupo fónico correspondiente al género *Myotis* sp. incluyen un total de nueve especies.

Los resultados se presentan en pases/noche de cada especie o grupo fónico, registrados por cada mes del periodo cuatrimestral que corresponde.

A continuación, se muestra la ubicación de los puntos de colocación de las grabadoras:

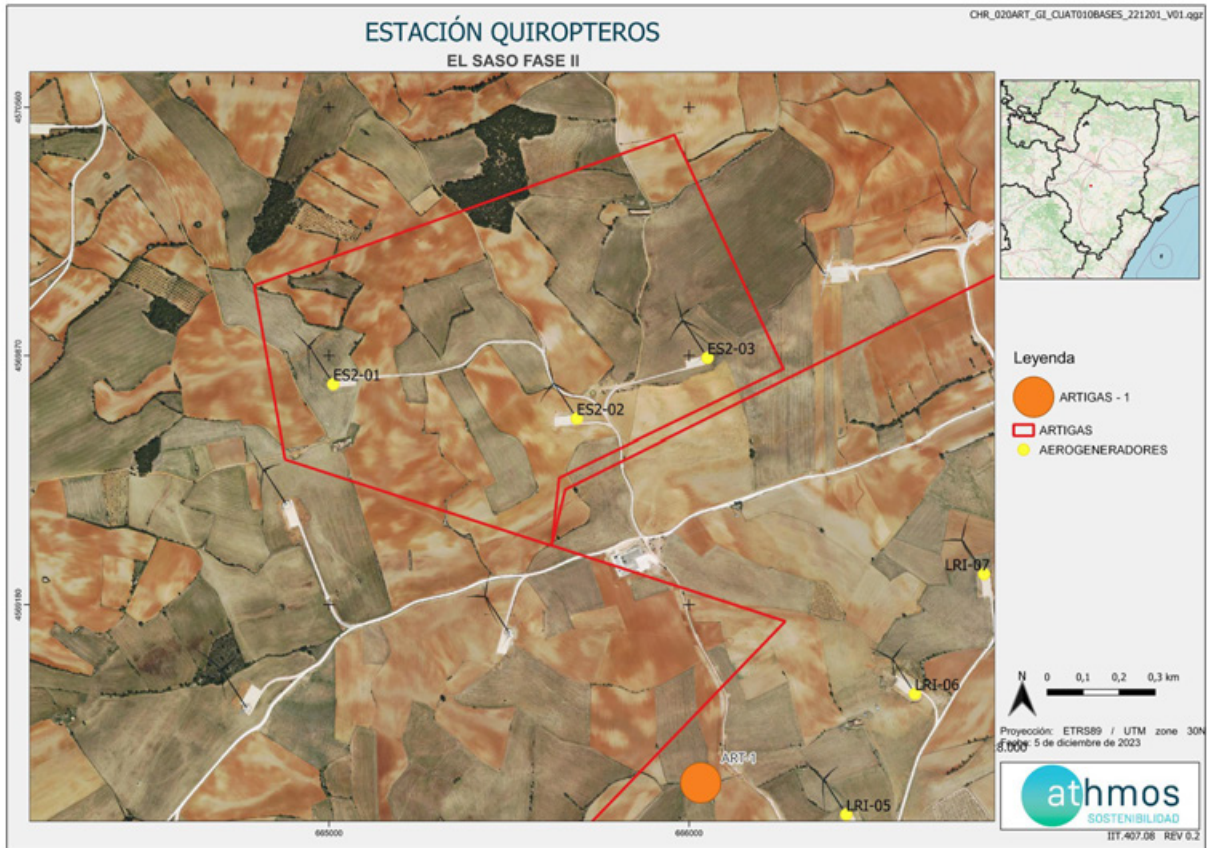

Para la definición de los puntos de colocación de las grabadoras de ultrasonidos, se han intentado cubrir los diferentes hábitats que hay en el entorno del proyecto, con la intención de identificar la mayor variedad de especies.

PUNTO	LOCALIZACIÓN
Punto 1	Ubicado en el entorno de los P.E de La Rinconada y El Saso (Fase II)

5. LISTADO DE COMPROBACIÓN

En la siguiente tabla, a modo de listado, se muestran las tareas realizadas durante este periodo cuatrimestral en el parque eólico. Cada tarea tiene asignado un origen, tipología y condicionado de la DIA a la que hace referencia.

TAREA	ORIGEN	TIPOLOGIA	COND. DIA
- SOST - Puntos de observación para detectar vuelos de riesgo (PUNTO 2)	DIA	FAUNA	20.D
- SOST - Garantizar integración paisajística y restauración vegetal y fisiográfica	EIA, DIA	PAISAJE, RESTAURACIÓN VEGETAL	11
- SOST - Vigilancia de la erosión del suelo y taludes	EIA, DIA	SUELO, GEOLOGÍA Y GEOMORFOLOGÍA	20.G
- SOST - Trabajo de Gabinete	INTERNO	TRABAJO DE GABINETE	-

- SOST - Seguimiento mortalidad ES2-01	DIA	FAUNA	20.D
- SOST - Seguimiento mortalidad ES2-02	DIA	FAUNA	20.D
- SOST - Seguimiento mortalidad ES2-03	DIA	FAUNA	20.D
- SOST -Realizar transectos de avifauna (TA17)	DIA	FUANA	20.D
- SOST - Envío de correo electrónico a la Dirección General de Sostenibilidad de los ejemplares muertos detectados en la jornada	DIA	TRABAJO DE GABINETE	20.C
- SOST - Realizar informes mensuales	INTERNO	TRABAJO DE GABINETE	-
- SOST - Realizar informes cuatrimestrales	INTERNO	TRABAJO DE GABINETE	21
- SOST - Notificar al INAGA las fechas previstas de las visitas de seguimiento del plan de vigilancia ambiental para que si se considera los APN puedan estar presentes y actuar en el ejercicio de sus funciones	DIA	GOBERNANZA	
- SOST - Redes de drenaje y de la calidad de las aguas	EIA, DIA	CALIDAD DE AGUAS	20.G
- SOST - Envío de correo electrónico a la Dirección General de Sostenibilidad de los ejemplares muertos detectados en la jornada	DIA	TRABAJO DE GABINETE	17

6. DATOS OBTENIDOS

6.1. SINIESTRALIDAD CUATRIMESTRAL

6.1.1. VISITAS REALIZADAS

Se han realizado un total de 30 visitas a aerogeneradores del parque eólico durante este periodo cuatrimestral.

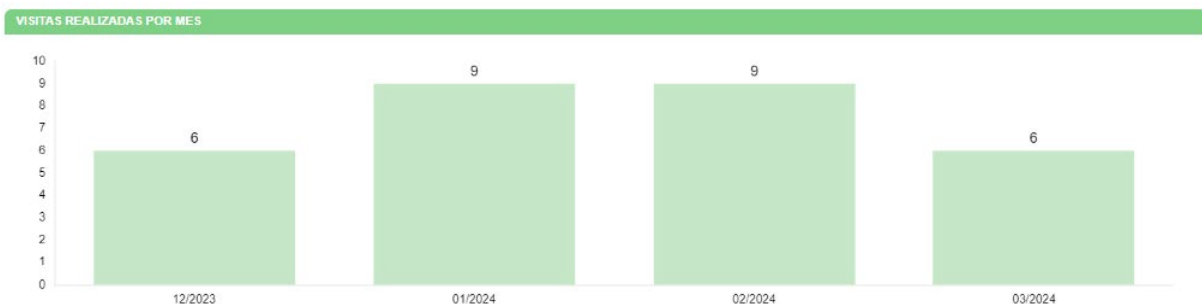

6.1.2. RESUMEN DE SINIESTRALIDAD

Los datos cuatrimestrales de siniestralidad se detallan en la siguiente tabla:

SINIESTRALIDAD	NÚMERO
Total	2

Quirópteros	0
Avifauna	2
Avifauna grande	0
Avifauna Pequeña	2
Catálogo Español de Especies Amenazadas	0
Catálogo de Especies Amenazadas de Aragón	0

6.1.3. SINIESTRALIDAD DETALLADA

Se muestra la siniestralidad del parque eólico detallada por aerogenerador, meses y especies.

SINIESTRALIDAD - AEROGENERADORES

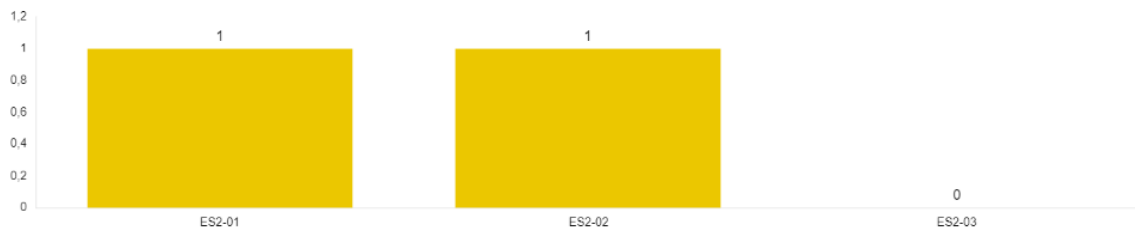

SINIESTRALIDAD - MESES

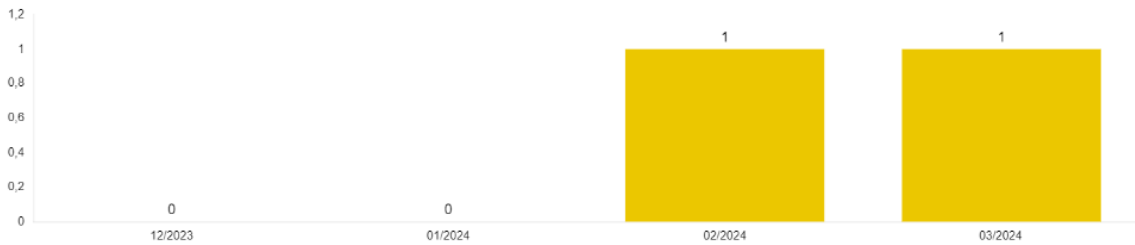

SINIESTRALIDAD - ESPECIES



Respecto al periodo cuatrimestral para el mismo año anterior, ha aumentado la siniestralidad, ya que ha pasado de cero a dos individuos.

Se detallan también los porcentajes de siniestralidad respecto al orden taxonómico y radio de hallazgo.

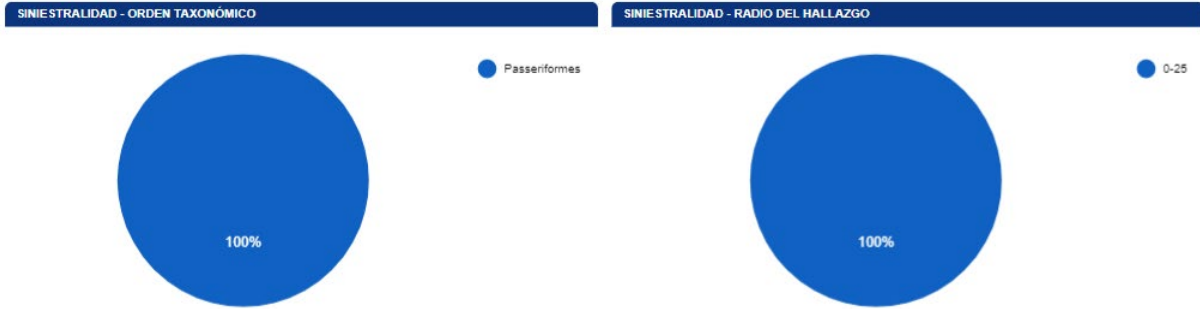

A continuación, se muestra una tabla resumen de los hallazgos durante este periodo cuatrimestral:

Taxón	CEAA	CEEA	X	Y	FECHA	AERO	PINTADO PALAS	DETECCIÓN/DISUASIÓN	RADIO
Escribano triguero	LAESPRES		665691	4569691	21/02/24	ES2-02	NO	NO	0-25
Colirrojo tizón		LESPRES	665009	4569796	13/03/24	ES2-01	NO	NO	0-25

La ficha referente al control se adjunta en el Anexo II.

6.1.4. SINIESTRALIDAD DE ESPECIES CATALOGADAS

Siniestralidad del Catálogo Español de Especies Amenazadas (CEEA): Ninguno.

Siniestralidad del Catálogo de Especies Amenazadas de Aragón (CEAA): Ninguno.

6.2. SINIESTRALIDAD ACUMULADA

6.2.1. VISITAS REALIZADAS

Se han realizado un total de 447 visitas a aerogeneradores del parque eólico durante toda la fase de explotación.

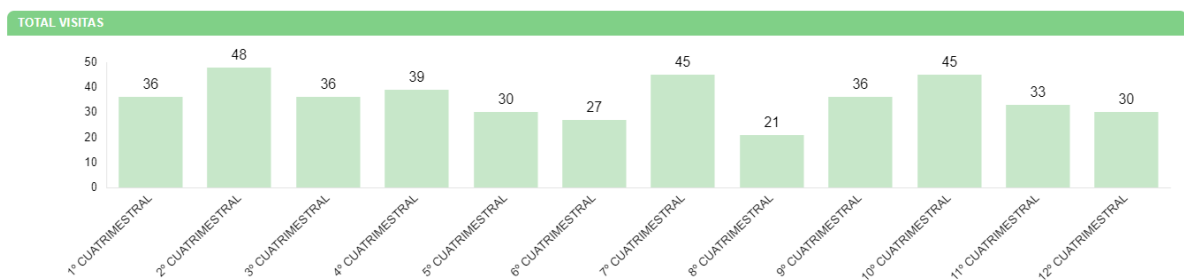

6.2.2. RESUMEN SINIESTRALIDAD

Los datos generales de siniestralidad se detallan en la siguiente tabla.

SINIESTRALIDAD	NÚMERO
Total	42
Quirópteros	7
Avifauna	35

Avifauna grande	8
Avifauna Pequeña	27
Catálogo Español de Especies Amenazadas	0
Catálogo de Especies Amenazadas de Aragón	1

Además, esta siniestralidad de avifauna acumulada en aerogeneradores con sistemas de innovación, se resume en la siguiente tabla. El KPI es resultado del cociente de la siniestralidad registrada entre el número de aerogeneradores, expresada en siniestralidad de aves por aerogenerador.

MEDIDAS DE INNOVACIÓN	Nº AEROS	SINIESTRALIDAD	KPI
Aerogeneradores sin medida	2	20	0,43478
Sistemas de detección/disuasión	1	13	0,28261

6.2.3. SINIESTRALIDAD DETALLADA

Se muestra la siniestralidad acumulada del parque eólico detallada por aerogenerador, meses y especies:

SINIESTRALIDAD MESES - EVOLUCIÓN ANUAL

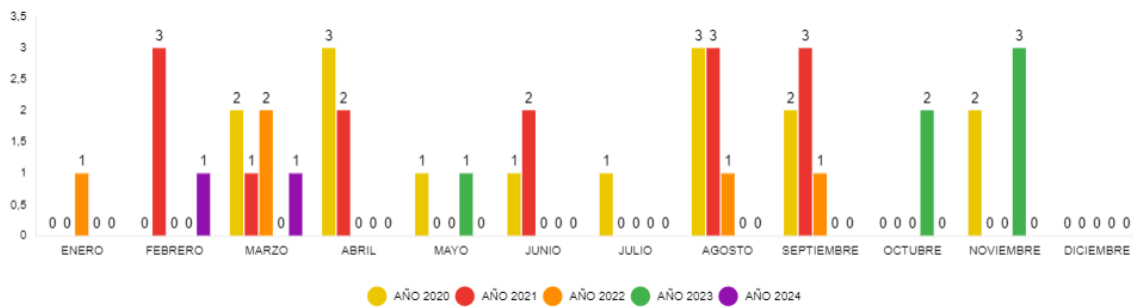

SINIESTRALIDAD AEROS - EVOLUCIÓN ANUAL

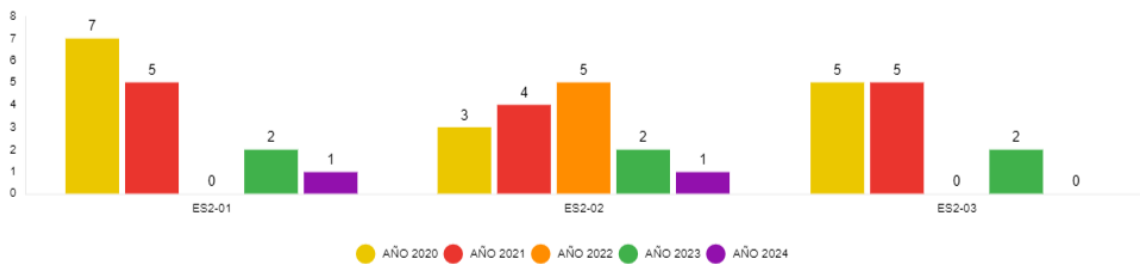

SINIESTRALIDAD ESPECIE - ACUMULADO

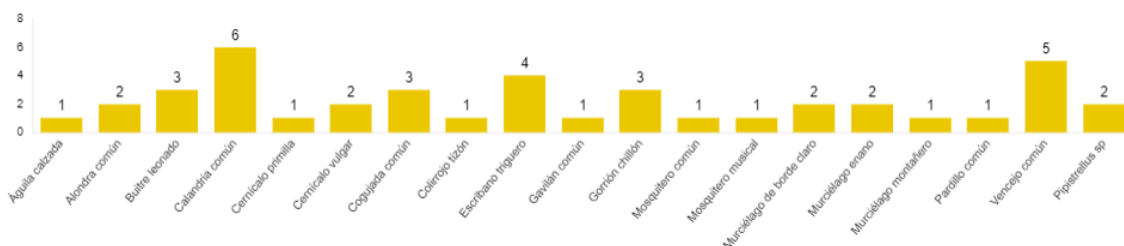

Se detallan también los porcentajes de siniestralidad respecto al orden taxonómico y radio de hallazgo.

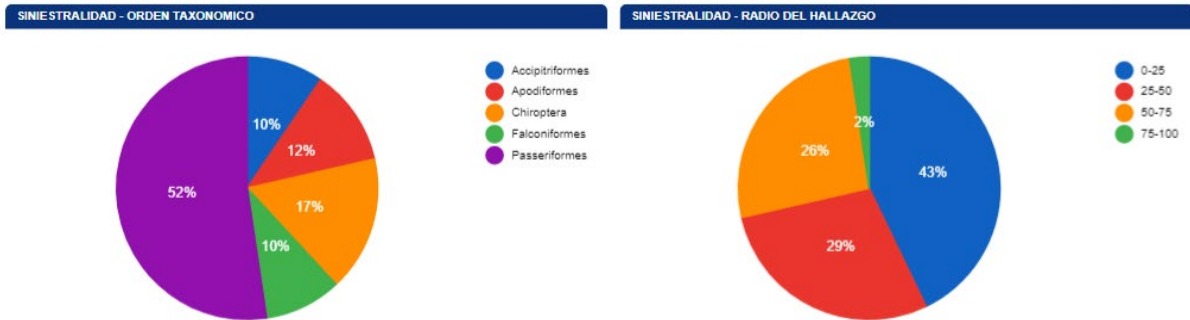

6.2.4. SINIESTRALIDAD ESPECIES CATALOGADAS

Siniestralidad del Catálogo Español de Especies Amenazadas (CEEAA): Sin hallazgos.

Siniestralidad del Catálogo de Especies Amenazadas de Aragón (CEAA): Cernícalo primilla

6.3. CENSOS DE AVIFAUNA

6.3.1. USO DEL ESPACIO

6.3.1.1. VISITAS REALIZADAS

El número de visitas a cada punto de observación del parque eólico y por meses se detalla a continuación:

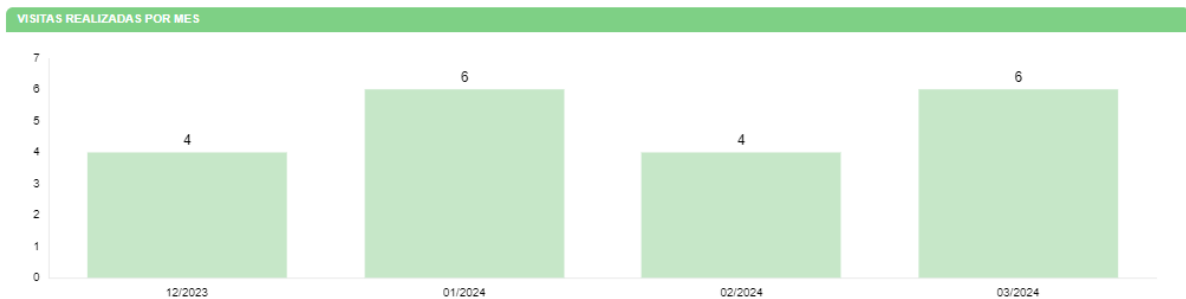

6.3.1.2. RESUMEN DE OBSERVACIONES

El número de ejemplares totales y especies detectados en tasas de vuelo, junto al número de individuos que han interactuado con cada aerogenerador, se muestra en el siguiente gráfico.

Durante este periodo cuatrimestral, se han observado un total de 25 individuos pertenecientes a ocho especies distintas.

EJEMPLARES OBSERVADOS POR AEROGENERADOR

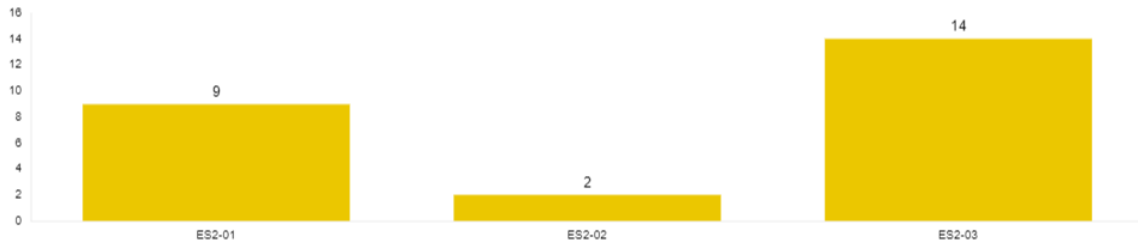

ESPECIES OBSERVADAS

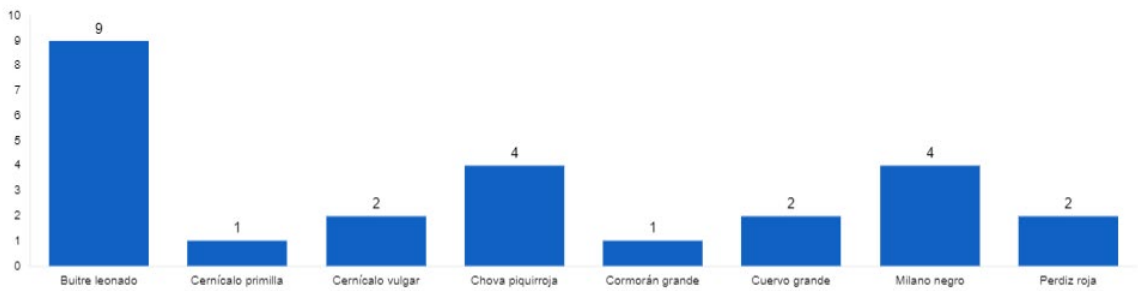

Las siguientes gráficas muestran la altura de vuelo de las observaciones y el porcentaje de vuelos de riesgo:

VUELO DE RIESGO

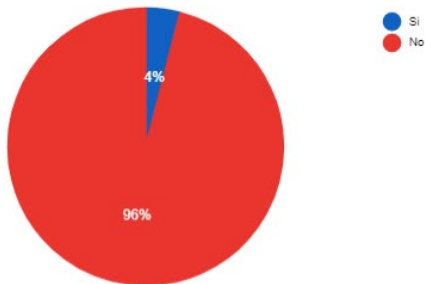

ALTURA DE VUELO

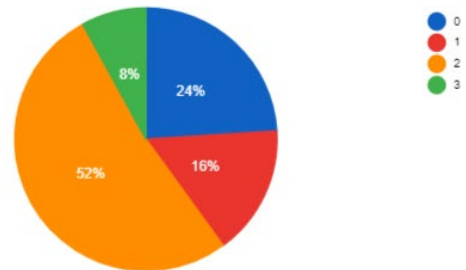

La altura se categoriza de la siguiente manera; **0**: Individuos posados, **1**: Vuelo por debajo del barrido de las palas, **2**: En el área de barrido de las palas y **3**: Por encima del área del barrido de las palas.

Se considera **vuelo de riesgo** cuando un individuo entra en un radio de 200 metros alrededor del aerogenerador objeto de observación.

Las fichas de tasas de vuelo se muestran en el Anexo III.

DATOS ACUMULADOS

Las observaciones acumuladas desde el inicio de la fase de explotación del proyecto se resumen en un total de 159 individuos de 21 especies diferentes.

A continuación, se muestran gráficos acumulados de las observaciones por aerogenerador, por especie y el número de especies distintas observadas por mes en los años transcurridos:

EJEMPLARES POR AERO - ACUMULADO PPEE

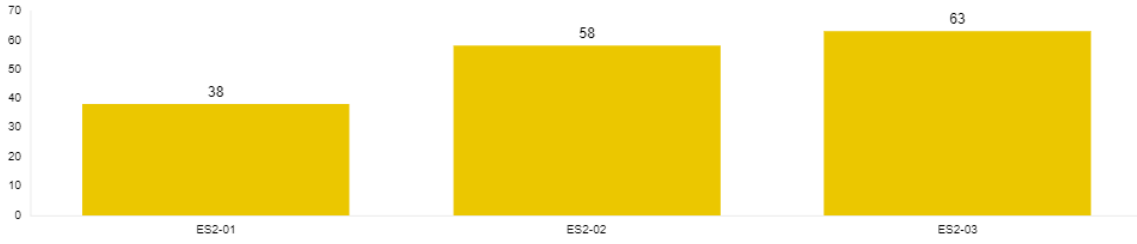

EJEMPLARES POR ESPECIE - ACUMULADO PPEE

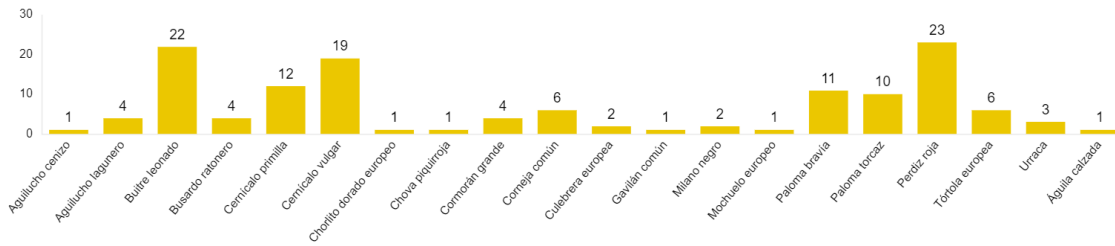

ESPECIES DISTINTAS - EVOLUCION ANUAL

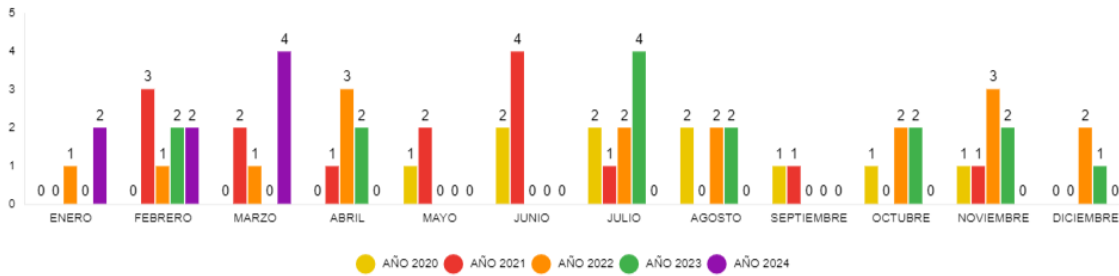

En relación con la avifauna de pequeño tamaño, se muestra a continuación el número acumulado observado durante todo el periodo de explotación del proyecto.

AVIFAUNA PEQUEÑA - ACUMULADO PPEE

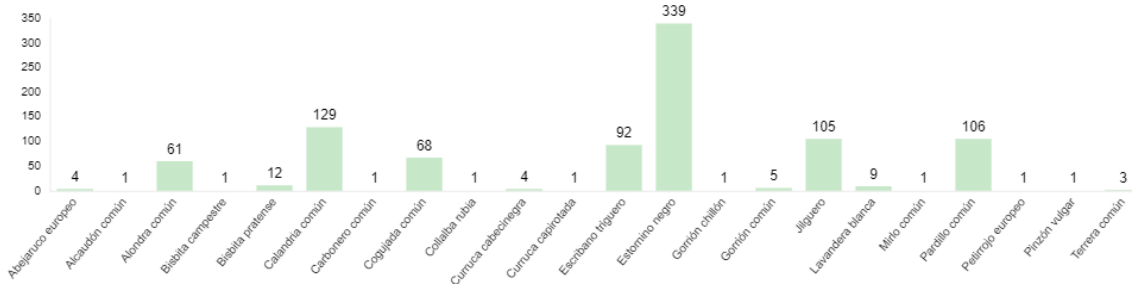

6.3.2. TRANSECTOS DE AVIFAUNA

La elección de estos transectos, así como la distancia de cada uno de ellos, ha sido el resultado de la búsqueda y localización de zonas o hábitats adecuados dentro de las infraestructuras del clúster y que además, fueran coincidentes con la información facilitada (cuadrículas 1x1 Km) por el departamento de biodiversidad del Gobierno de Aragón, así como hubiera anotadas presencias de estas aves en el censo anual de avifauna del Estudio de Impacto Ambiental o durante el seguimiento de avifauna en los controles realizados durante la fase de construcción.

Todas las especies detectadas son típicas de las zonas de cultivos y vegetación natural que predominan en este proyecto y, además, algunas son bioindicadores de hábitats pseudo – esteparios bien conservados. Para realizar el cálculo del IKA y la densidad de las diferentes especies, se han utilizado las siguientes fórmulas:

$$IKA = \frac{\sum \text{n}^\circ \text{ individuos sp}}{\text{km totales recorridos}}$$

$$Densidad = \frac{\sum \text{n}^\circ \text{ individuos sp (franja 25m)}}{\text{Superficie (ha)prospectada}}$$

Los resultados del transecto de avifauna realizado para observar el paso de las aves en migración y reproductoras se muestran a continuación:

ESPECIE	C.N.E.A	C.A.E.A	INDIVIDUOS	I.K.A.	DENSIDAD
<i>Alondra común</i>		LAESRPE	8	10,67	2,13
<i>Bisbita pratense</i>			6	8,00	1,60
<i>Calandria común</i>	LESRPE		10	13,33	2,67
<i>Cogujada común</i>	LESRPE		25	33,33	6,67
<i>Escribano triguero</i>		LAESRPE	30	40,00	8,00
<i>Pardillo común</i>		LAESRPE	10	13,33	2,67
<i>Pinzón vulgar</i>	LESRPE		2	2,67	0,53
TOTAL			91,00	121,33	24,27

6.3.3. AVIFAUNA DE ESPECIAL CONSERVACIÓN

El siguiente gráfico muestra el número acumulado de ejemplares detectado, según el tipo de censo, para este periodo cuatrimestral:

No se han observado especies DIA durante este periodo cuatrimestral.

DATOS ACUMULADOS

A continuación, se muestran aquellas observaciones de especies de interés no incluidas en la Declaración de Impacto Ambiental:

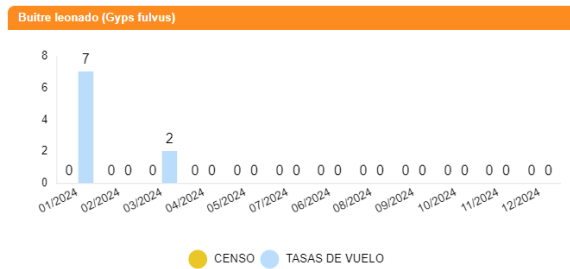
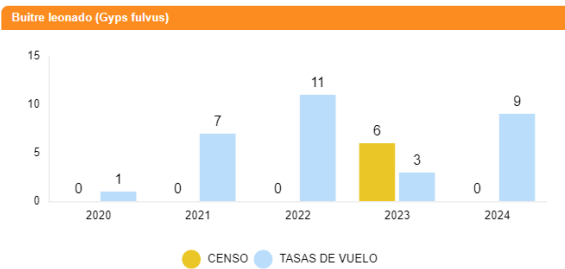
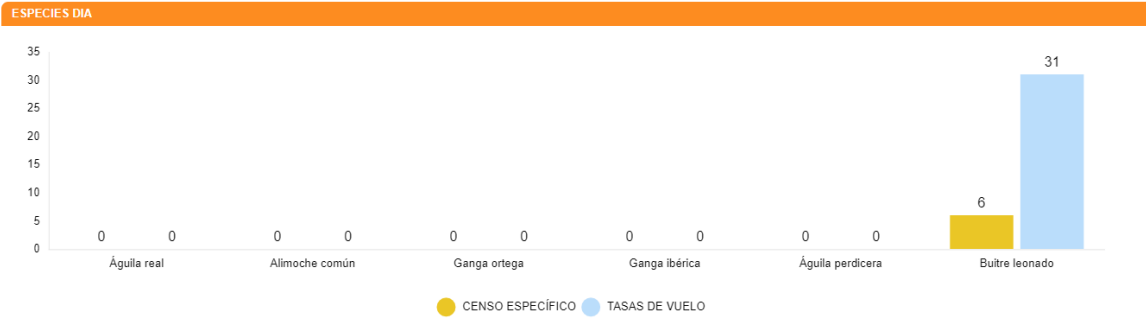

6.3.3.1. RUPÍCOLAS

Durante este periodo cuatrimestral se ha realizado una visita en el mes de febrero y la visita que se tenía prevista en marzo se suspendió debido a las malas condiciones climatológicas, por lo que se hará la primera semana de abril.

En la gráfica que se muestra a continuación se observa la evolución de la población de parejas reproductoras a lo largo de todos los censos realizados en los tres puntos definidos:

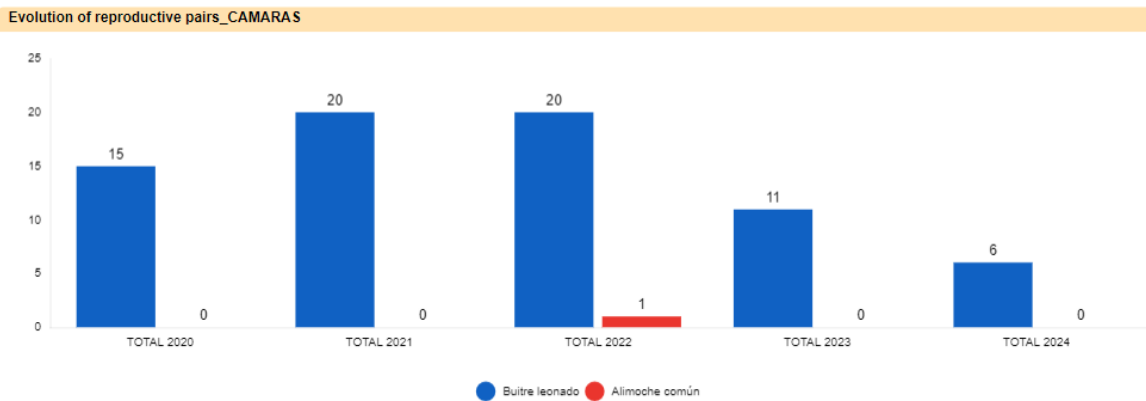

A continuación, se muestran las observaciones de especies de interés en la zona:

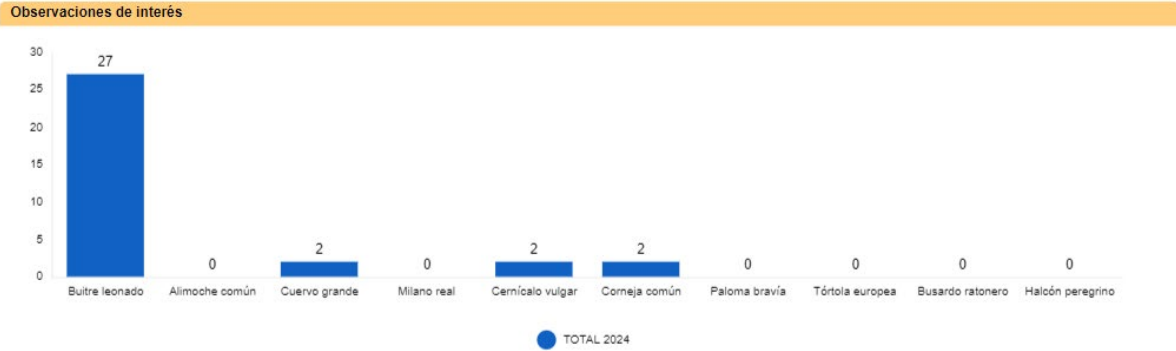

6.4. CENSOS DE QUIRÓPTEROS

Durante este periodo cuatrimestral no se han realizado los censos de quirópteros.

7. GESTIONES CON LA ADMINISTRACIÓN

Este apartado muestra el número de comunicaciones / gestiones con la administración durante este cuatrimestre.

Se han realizado las siguientes comunicaciones con la administración:

DESCRIPCIÓN	FECHA	ORGANISMO
CHR_020_ES2_FR_CUAT.011_231221	21/12/23	Instituto Aragonés de Gestión Ambiental
CHR_020_ES2_FR_CUAT.011_231221	21/12/23	Dirección General de Energía y Minas
HALLAZGOS MORTANDAD ARTIGAS SEMANAS 45-52	29/12/23	Servicio Provincial de Biodiversidad
HLLAZGOS MORTANDAD ARTIGAS SEMANAS 01-10	07/03/24	Servicio Provincial de Biodiversidad
Incidente asociado a restos de caza entre aerogeneradores	26/03/24	Servicio Provincial de Biodiversidad

Durante todo el año se comunica diariamente vía Telegram a los Agentes de Protección de la Naturaleza (APNs) las visitas de siniestralidad al parque eólico, así como de los hallazgos encontrados en cada jornada.

- Comunicar semanalmente los casos de siniestralidad de El Saso (Fase II) al Servicio Provincial de Biodiversidad de Zaragoza y al Servicio Provincial de Industria, Competitividad y Desarrollo Empresarial de Zaragoza.
- Envío y registros del 2do Informe Cuatrimestral del 4º año de explotación al Instituto Aragonés de Gestión Ambiental y a la Dirección General de Energía y Minas. También se les envía, en formato .xls y .shp los datos de siniestralidad y tasas de vuelo hasta fecha actual.

Envío del registro de siniestralidad del arcón congelador de la subestación eléctrica de Las Majas II al Centro de Recuperación de Fauna Silvestre La Alfranca. En el arcón congelador de la SET Las Majas II se recogen todos los hallazgos de El Saso (Fase II), La Rinconada.

8. OTROS CONTROLES

8.1. CONTROL DE RUIDOS

Según el condicionado 20.f de la DIA, se establece un control de “*verificación periódica de los niveles de ruido producidos por el aerogenerador y del cumplimiento de los objetivos de calidad acústica establecidos en la normativa sectorial citada anteriormente; para ello, se ejecutarán las campañas de medición de ruido previstas en el estudio de impacto ambiental.*”

A continuación, se muestra una tabla con los puntos en los que se han realizado los controles referentes a

ID_POINT	PROY	TYPE	ARCHIVE	STRUCTURE	OBSERVATIONS	X	Y
1	LRI	00: ACÚSTICO	SON395	99: OTRA	Medición sonómetro en LRI.07. Aerogenerador funcionando. Viento suave	666832	4569243
2	LRI	00: ACÚSTICO	SON396	99: OTRA	Medición sonómetro en LRI.02. Aerogenerador funcionando. Viento suave	665951	4567357
3	ES2	00: ACÚSTICO	SON397	99: OTRA	Medición sonómetro en ES2.02. Aerogenerador funcionando. Viento suave	665709	4569687

mediciones acústicas, distribuidos por toda la implantación del Parque eólico El Saso 2.

Las mediciones acústicas se han realizado el 1 de febrero de 2024, utilizando un sonómetro modelo A SVAN 977, cada una con una duración de 5 minutos. Los resultados de las mediciones aparecen recogidos en la tabla 2.

Los niveles acústicos máximos permitidos por la legislación se recogen en la tabla 3. Aquellos que se exceden aparecen en **negrita** en la tabla 1.

En el Anexo I del Real Decreto 1367/2007 que desarrolla la Ley 37/2003 de ruidos en relación a la zonificación acústica, objetivos de calidad y emisiones acústicas, se establecen tres franjas de evaluación sonora:

- Periodo diurno: de 7:00 a 19:00
- Periodo del atardecer: de 19:00 a 23:00
- Periodo nocturno: de 23:00 a 7:00

En el mismo Anexo I se definen los niveles acústicos para establecer los objetivos de calidad acústica:

- LAeq (Nivel sonoro continuo equivalente): Es el nivel de presión sonora continua equivalente A-ponderado, medido en decibelios, determinado en un periodo de tiempo de P segundos, definido por la ISO 1996-1: standard 1987. Es el parámetro descriptor usado en las regulaciones para evaluar los niveles sonoros en un intervalo de tiempo T.
- LAFmax (Nivel sonoro máximo): Es el nivel sonoro máximo durante el intervalo de tiempo evaluado, con una constante de integración rápida.

En la Ley 7/2010 de Contaminación Acústica de Aragón, se establecen los siguientes objetivos de calidad acústica, de aplicación para la evaluación de la contaminación acústica en exteriores:

Tipo de área acústica	Niveles sonoros		
	Ld	Le	Ln
A Áreas naturales	Regulado en la sección 1e)		
B Áreas de alta sensibilidad acústica	60	60	50
C Áreas residenciales	65	65	55
D Áreas de uso terciario	70	70	65
E Áreas de recreo y espectáculo	73	73	63

F	Áreas industriales	75	75	65
G	Áreas de infraestructuras y equipamientos	Regulado en la sección 1e)		

Donde:

- Ld: índice de ruido día, es el índice de ruido utilizado para estimar las molestias globales a la población generadas por la contaminación acústica existente durante el periodo día; este índice es equivalente al Lday definido en el anexo I de la Directiva 2002/49/CE como indicador de ruido en periodo diurno.
- Le: índice de ruido tarde, es el índice de ruido utilizado para estimar las molestias globales a la población generadas por la contaminación acústica existente durante el periodo tarde; este índice es equivalente al Levening definido en el anexo I de la Directiva 2002/49/CE como indicador de ruido en periodo vespertino.
- Ln: índice de ruido noche, es el índice de ruido utilizado para estimar las molestias globales, y en especial las correspondientes a la alteración del sueño de la población generadas por la contaminación acústica existente durante el periodo noche; este índice es equivalente al Lnight definido en el anexo I de la Directiva 2002/49/CE como indicador de ruido en periodo nocturno.

Se han revisado los parques eólicos El Saso 2 y La Rinconada. Todos los resultados se encuentran dentro de los parámetros indicados para áreas de alta sensibilidad acústica, y áreas residenciales. En aquellos puntos en los que los valores han sobrepasado estos parámetros, es debido al paso de vehículos en el momento de la medición. En mediciones anteriores, los datos han sido similares, debido a la época del año y la meteorología

8.2. REVEGETACIÓN

Según el condicionado 20.h de la DIA, se indica un “seguimiento de las labores de revegetación y de la evolución de la cubierta vegetal en las zonas afectadas por las obras”.

No se producen novedades a este respecto.

8.3. REDES DE DRENAJE Y CALIDAD DE LAS AGUAS, PROCESOS EROSIVOS

Según el condicionado 20.g de la DIA, se establece un “seguimiento de los procesos erosivos y del drenaje natural del terreno”.

ID_POINT	TIPO	ESTADO	ESTRUCTURA	OBSERVACIONES	X	Y
1	03: DRENAJE	01: DEFICIENTE	02: ODT	Tubo de drenaje semitaponado con vegetación arbustiva en vial de acceso al aereo ES2.02.	665808	4569632
2	03: DRENAJE	01: DEFICIENTE	01: CUNETETA	Cuneta llena de sedimentos en vial de acceso al aereo ES2.03.	665825	4569788
3	03: DRENAJE	01: DEFICIENTE	02: ODT	Tubo de drenaje taponado por vegetación arbustiva y sedimentos en vial de acceso al aereo ES2.03.	665853	4569795
4	03: DRENAJE	01: DEFICIENTE	03: VADO	Vado con fracturas y desgaste en los márgenes en vial de acceso al aereo ES2.02.	665784	4569677

Tabla 1 Puntos en los que se han realizado controles referentes a redes de drenaje y de la calidad de las aguas, en la implantación del PE El Saso (Fase II)

En el parque eólico El Saso 2, se han observado una cuneta llena de sedimentos y dos ODTs de gran tamaño, taponadas por arbustos y hierba seca. Se recomienda su limpieza para que estén en perfectas condiciones antes de las lluvias otoñales. Por otro lado, es importante remarcar que el vado situado a la entrada del aerogenerador ES2.02 está levantado sobre el nivel del vial, y tiene fracturas en varios puntos, provocando dificultades al circular con vehículos. Se recomienda su reparación lo antes posible.

En cuanto al control de los procesos erosivos:

La metodología seguida para detectar la existencia de fenómenos erosivos y su intensidad ha sido a escala de Debelle (1971). Esta escala, aplicada en Geología y Geomorfología, se divide en cinco clases dependiendo de la profundidad del proceso erosivo en el sedimento:

- Clase 1. Erosión laminar; diminutos reguerillos ocasionalmente presentes.

- Clase 2. Erosión en reguerillos de hasta 15 cm de profundidad.
- Clase 3. Erosión inicial en regueros. Numerosos regueros 15 a 30 cm de profundidad
- Clase 4. Marcada erosión en regueros; numerosos regueros de 30 a 60 cm de profundidad.
- Clase 5. Erosión avanzada; regueros o surcos de más de 60 cm de profundidad.

Una vez observadas todas las infraestructuras del parque eólico El Saso 2, y atendiendo a esta escala, se han obtenido las siguientes conclusiones:

No se han detectado procesos erosivos significativos en el PE El Saso (Fase II).

9. MEDIDAS COMPLEMENTARIAS

Con objeto de cumplimentar el condicionado relativo a la implantación de las medidas complementarias, con fecha de 6 de noviembre de 2023 se tramita ante el Servicio de Biodiversidad la segunda memoria de medidas complementarias con un horizonte temporal previsto hasta el año 2027. Entre las medidas planteadas se encuentra:

- Colocación de cajas de refugio de quirópteros
- Censo de alondra de Dupont en un ámbito de 30 km del entorno del parque
- Redacción de un Plan Director de Especies Rupícolas y Forestales
- Marcaje de un ejemplar de alimoche en el entorno del parque eólico

En enero se recibe la respuesta, aprobando parcialmente la memoria, ya que algunos de los puntos hay que profundizar más.

10. INCIDENCIAS MEDIOAMBIENTALES DETECTADAS

No se ha realizado la apertura de incidencias o no conformidades durante la fase de explotación.

11. CONCLUSIONES

El presente informe corresponde al duodécimo de los informes cuatrimestrales que serán entregados durante los primeros cinco años de la fase de explotación. Se realizaron 30 prospecciones parciales o completas de 100 m de radio en los 3 aerogeneradores que componen el parque eólico de El Saso (Fase II).

La siniestralidad registrada consta de 2 ejemplares, siendo estos un colirrojo tizón y un escribano triguero. En comparación al mismo periodo del año anterior, la siniestralidad ha aumentado de 0 a 2 individuos.

Se han realizado 30 vigilancias desde puntos de observación realizadas durante el cuatrimestre para estudiar la actividad de las aves que interaccionan con los aerogeneradores, con un total de 25 ejemplares observados de 8 especies objetivo. La especie con mayor número de efectivos observados ha sido el buitre leonado, con 9 individuos, seguido de milano negro y chova piquirroja, con 4 ejemplares.

En cuanto a las especies DIA, se han detectado 9 buitres leonados durante este periodo cuatrimestral.

ANEXO I

Planos generales

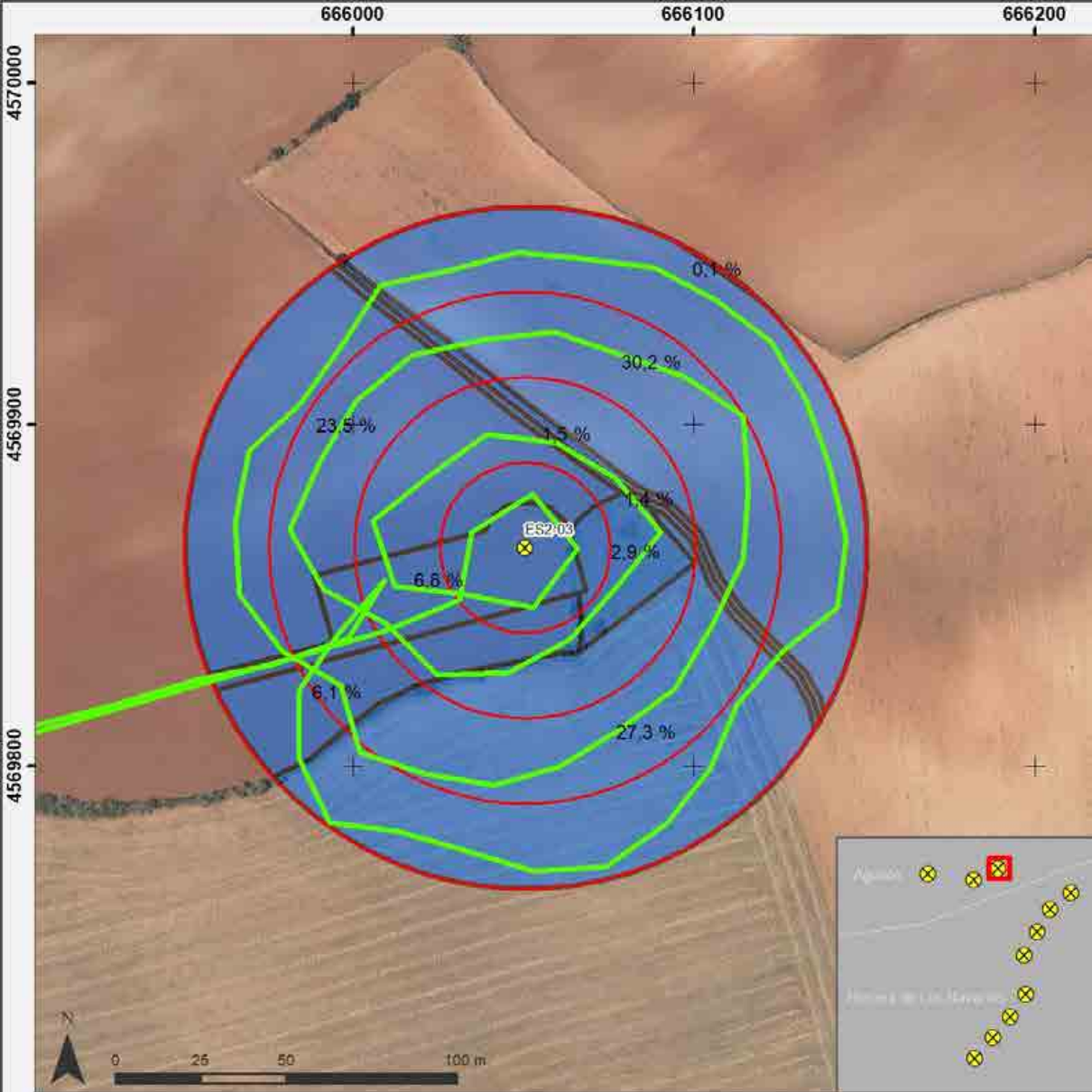

Metodología de prospección de mortalidad en torno a aerogeneradores

- ⊗ Aerogenerador
- Anillos de prospección a 25, 50, 75 y 100 m
- Ruta de prospección
- Divisiones del área de prospección con % de la superficie total

Dispositivos anticolidión de aves en aerogeneradores

EL SASO FASE II



Puntos de observación de vuelos de riesgos de aves

EL SASO FASE II



- ▲ PTOS OBSERVACIÓN
- AEROGENERADORES
- ARTIGAS
- EL SASO FASE II

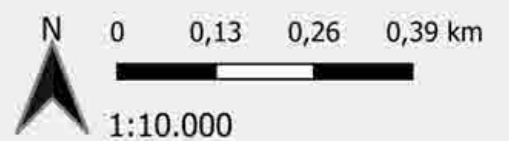

Proyección: ETRS89 / UTM zone 30N
 Fecha: 4 de diciembre de 2023



Censos específicos de avifauna

EL SASO FASE II



Transectos

Leyenda

- AEROGENERADORES
- IMPLANTACIÓN
- TRANSECTOS

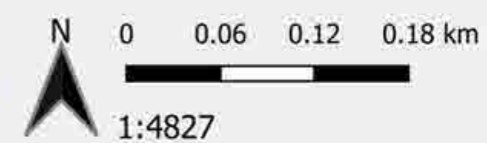

Proyección:
Fecha: 27 de diciembre de 2022

PUNTO DE CENSO DE RUPICOLAS

RIO CAMARAS

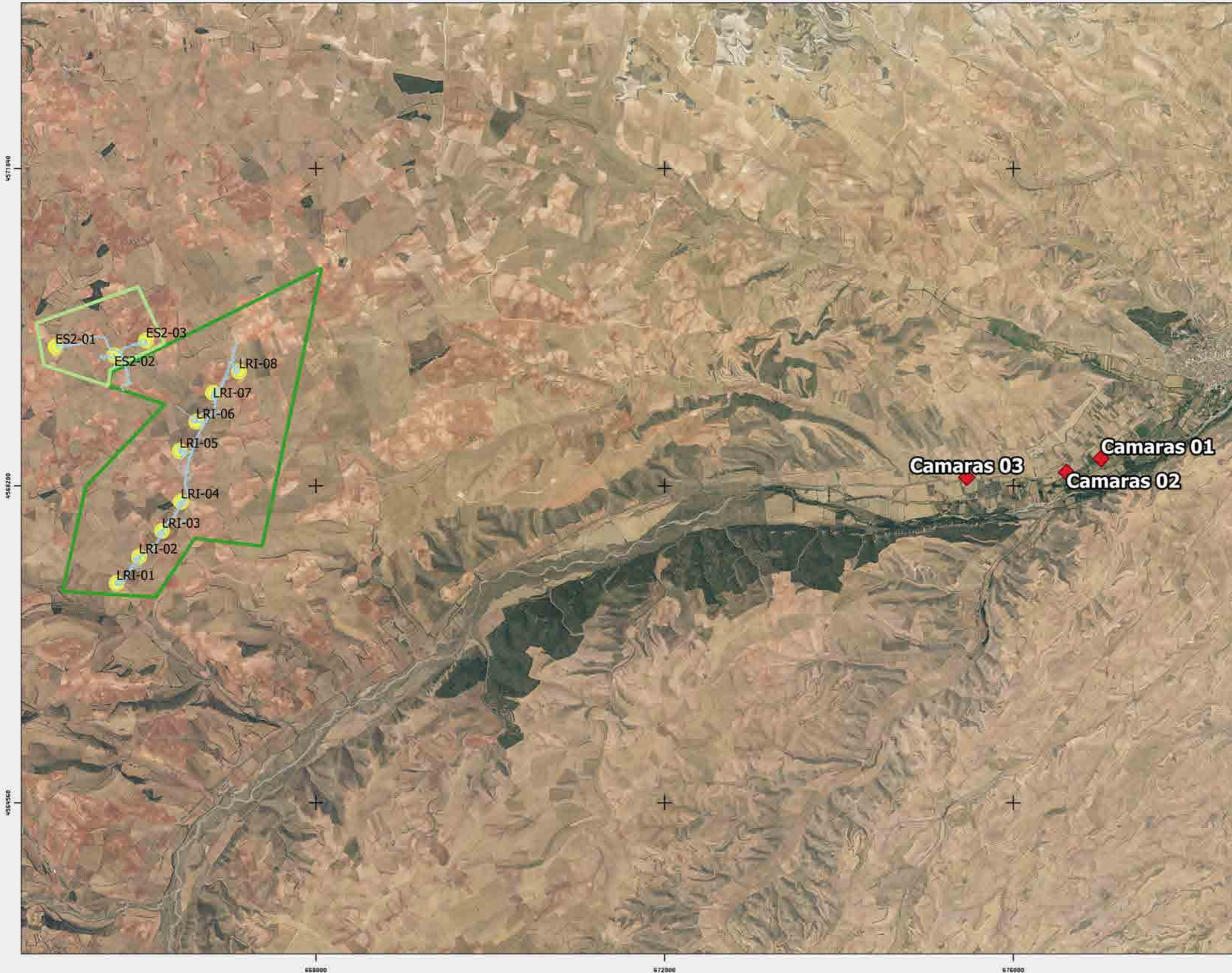

PUNTOS DE CENSO

Legenda

POLIGONAL

- ▭ EL SASO FASE II
- ▭ LA RINCONADA
- AEROGENERADORES
- ◆ PUNTOS RUPICOLAS

Fuentes de información:

IGN
Open Street Map

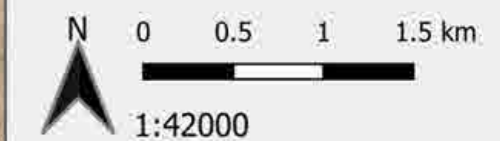

Proyección:
Fecha: 12 de abril de 2022



ESTACIÓN QUIROPTEROS

EL SASO FASE II

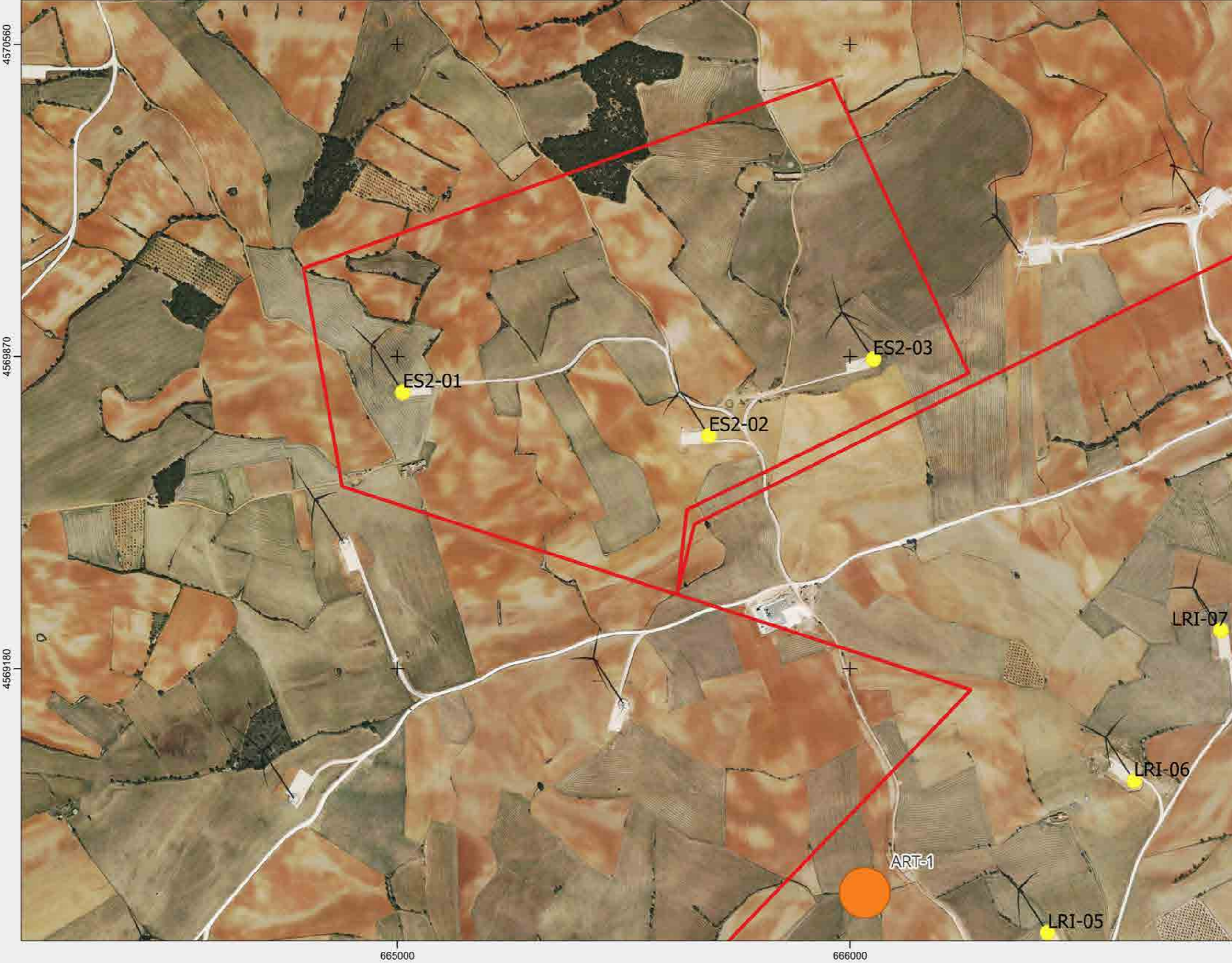

Leyenda

-  ARTIGAS - 1
-  ARTIGAS
-  AEROGENERADORES

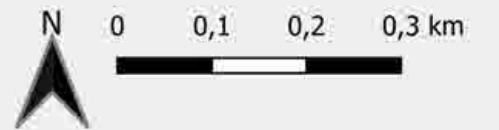

Proyección: ETRS89 / UTM zone 30N
Escala: 8.000
Fecha: 5 de diciembre de 2023



ANEXO II

Fichas de Control - Siniestralidad

ORIGEN DE CONTROL:

Nº 20.D TABLA CONDICIONADOS DIA

TIPO DE CONTROL:

MORTALIDAD EN AEROGENERADORES

FECHA: 13/12/23

CONTROL:

Control de siniestralidad en El Saso Fase II

**PROYECTO
020ES2**

Siguiendo la metodología propuesta "Protocolo de seguimiento de mortalidad del Gobierno de Aragón" que fue analizada con la Dirección General de Biodiversidad, siguiendo las indicaciones de la Declaración de Impacto Ambiental (DIAs) que indica que se debe prospectar un radio de 100 m desde la base del aerogenerador mediante rutas circulares de 25,50, 75 y 100 metros (un total de 1.570 m lineales) para cubrir toda la superficie.

Los recorridos se han realizado en las superficies visibles, discriminando campos con presencia de cultivos en crecimiento, terrenos inaccesibles o afectados por la meteorología, zonas con fuerte desnivel o áreas no prospectables por trabajos agrícolas, donde se realiza un barrido visual para intentar localizar cadáveres. Con herramientas de Sistemas de Información Geográfica se han calculado los porcentajes que corresponden a las superficies prospectadas en cada uno de los aerogeneradores, restando la superficie porcentual de aquellas parcelas sin prospectar.

En la siguiente tabla se detallan los resultados:

AERO	RESULTADO	% PROSP	ESPECIE	X	Y	RADIO	ESTADO
ES2-01	Negativo	100					
ES2-02	Negativo	100					
ES2-03	Negativo	100					

ORIGEN DE CONTROL:

Nº 20.D TABLA CONDICIONADOS DIA

TIPO DE CONTROL:

MORTALIDAD EN AEROGENERADORES

FECHA: 26/12/23

CONTROL:

Control de siniestralidad en El Saso Fase II

**PROYECTO
020ES2**

Siguiendo la metodología propuesta “Protocolo de seguimiento de mortalidad del Gobierno de Aragón” que fue analizada con la Dirección General de Biodiversidad, siguiendo las indicaciones de la Declaración de Impacto Ambiental (DIAs) que indica que se debe prospectar un radio de 100 m desde la base del aerogenerador mediante rutas circulares de 25,50, 75 y 100 metros (un total de 1.570 m lineales) para cubrir toda la superficie.

Los recorridos se han realizado en las superficies visibles, discriminando campos con presencia de cultivos en crecimiento, terrenos inaccesibles o afectados por la meteorología, zonas con fuerte desnivel o áreas no prospectables por trabajos agrícolas, donde se realiza un barrido visual para intentar localizar cadáveres. Con herramientas de Sistemas de Información Geográfica se han calculado los porcentajes que corresponden a las superficies prospectadas en cada uno de los aerogeneradores, restando la superficie porcentual de aquellas parcelas sin prospectar.

En la siguiente tabla se detallan los resultados:

AERO	RESULTADO	% PROSP	ESPECIE	X	Y	RADIO	ESTADO
ES2-01	Negativo	100					
ES2-02	Negativo	100					
ES2-03	Negativo	100					

ORIGEN DE CONTROL:

Nº 20.D TABLA CONDICIONADOS DIA

TIPO DE CONTROL:

MORTALIDAD EN AEROGENERADORES

FECHA: 05/01/23

CONTROL:

Control de siniestralidad en El Saso Fase II

**PROYECTO
020ES2**

Siguiendo la metodología propuesta “Protocolo de seguimiento de mortalidad del Gobierno de Aragón” que fue analizada con la Dirección General de Biodiversidad, siguiendo las indicaciones de la Declaración de Impacto Ambiental (DIAs) que indica que se debe prospectar un radio de 100 m desde la base del aerogenerador mediante rutas circulares de 25,50, 75 y 100 metros (un total de 1.570 m lineales) para cubrir toda la superficie.

Los recorridos se han realizado en las superficies visibles, discriminando campos con presencia de cultivos en crecimiento, terrenos inaccesibles o afectados por la meteorología, zonas con fuerte desnivel o áreas no prospectables por trabajos agrícolas, donde se realiza un barrido visual para intentar localizar cadáveres. Con herramientas de Sistemas de Información Geográfica se han calculado los porcentajes que corresponden a las superficies prospectadas en cada uno de los aerogeneradores, restando la superficie porcentual de aquellas parcelas sin prospectar.

En la siguiente tabla se detallan los resultados:

AERO	RESULTADO	% PROSP	ESPECIE	X	Y	RADIO	ESTADO	OBSERVACIONES
ES2-01	Negativo	20						Lluvia
ES2-02	Negativo	20						Lluvia
ES2-03	Negativo	20						Lluvia

ORIGEN DE CONTROL:

Nº 20.D TABLA CONDICIONADOS DIA

TIPO DE CONTROL:

MORTALIDAD EN AEROGENERADORES

FECHA: 17/01/20

CONTROL:

Control de siniestralidad en El Saso Fase II

**PROYECTO
020ES2**

Siguiendo la metodología propuesta "Protocolo de seguimiento de mortalidad del Gobierno de Aragón" que fue analizada con la Dirección General de Biodiversidad, siguiendo las indicaciones de la Declaración de Impacto Ambiental (DIAs) que indica que se debe prospectar un radio de 100 m desde la base del aerogenerador mediante rutas circulares de 25,50, 75 y 100 metros (un total de 1.570 m lineales) para cubrir toda la superficie.

Los recorridos se han realizado en las superficies visibles, discriminando campos con presencia de cultivos en crecimiento, terrenos inaccesibles o afectados por la meteorología, zonas con fuerte desnivel o áreas no prospectables por trabajos agrícolas, donde se realiza un barrido visual para intentar localizar cadáveres. Con herramientas de Sistemas de Información Geográfica se han calculado los porcentajes que corresponden a las superficies prospectadas en cada uno de los aerogeneradores, restando la superficie porcentual de aquellas parcelas sin prospectar.

En la siguiente tabla se detallan los resultados:

AERO	RESULTADO	% PROSP	ESPECIE	X	Y	RADIO	ESTADO	OBSERVACIONES
ES2-01	Negativo	100						
ES2-02	Negativo	85						
ES2-03	Negativo	100						

ORIGEN DE CONTROL:

Nº 20.D TABLA CONDICIONADOS DIA

TIPO DE CONTROL:

MORTALIDAD EN AEROGENERADORES

FECHA: 30/01/24

CONTROL:

Control de siniestralidad en El Saso Fase II

**PROYECTO
020ES2**

Siguiendo la metodología propuesta "Protocolo de seguimiento de mortalidad del Gobierno de Aragón" que fue analizada con la Dirección General de Biodiversidad, siguiendo las indicaciones de la Declaración de Impacto Ambiental (DIAs) que indica que se debe prospector un radio de 100 m desde la base del aerogenerador mediante rutas circulares de 25,50, 75 y 100 metros (un total de 1.570 m lineales) para cubrir toda la superficie.

Los recorridos se han realizado en las superficies visibles, discriminando campos con presencia de cultivos en crecimiento, terrenos inaccesibles o afectados por la meteorología, zonas con fuerte desnivel o áreas no prospectables por trabajos agrícolas, donde se realiza un barrido visual para intentar localizar cadáveres. Con herramientas de Sistemas de Información Geográfica se han calculado los porcentajes que corresponden a las superficies prospectadas en cada uno de los aerogeneradores, restando la superficie porcentual de aquellas parcelas sin prospectar.

En la siguiente tabla se detallan los resultados:

AERO	RESULTADO	% PROSP	ESPECIE	X	Y	RADIO	ESTADO	OBSERVACIONES
ES2-01	Negativo	20						Terreno mojado
ES2-02	Negativo	20						Terreno mojado
ES2-03	Negativo	20						Terreno mojado

ORIGEN DE CONTROL:

Nº 20.D TABLA CONDICIONADOS DIA

TIPO DE CONTROL:

MORTALIDAD EN AEROGENERADORES

FECHA: 14/02/24

CONTROL:

Control de siniestralidad en El Saso Fase II

**PROYECTO
020ES2**

Siguiendo la metodología propuesta "Protocolo de seguimiento de mortalidad del Gobierno de Aragón" que fue analizada con la Dirección General de Biodiversidad, siguiendo las indicaciones de la Declaración de Impacto Ambiental (DIAs) que indica que se debe prospectar un radio de 100 m desde la base del aerogenerador mediante rutas circulares de 25,50, 75 y 100 metros (un total de 1.570 m lineales) para cubrir toda la superficie.

Los recorridos se han realizado en las superficies visibles, discriminando campos con presencia de cultivos en crecimiento, terrenos inaccesibles o afectados por la meteorología, zonas con fuerte desnivel o áreas no prospectables por trabajos agrícolas, donde se realiza un barrido visual para intentar localizar cadáveres. Con herramientas de Sistemas de Información Geográfica se han calculado los porcentajes que corresponden a las superficies prospectadas en cada uno de los aerogeneradores, restando la superficie porcentual de aquellas parcelas sin prospectar.

En la siguiente tabla se detallan los resultados:

AERO	RESULTADO	% PROSP	ESPECIE	X	Y	RADIO	ESTADO	OBSERVACIONES
ES2-01	Negativo	30						Zona recién arada
ES2-02	Negativo	100						
ES2-03	Negativo	30						Zona recién arada

ORIGEN DE CONTROL:

Nº 20.D TABLA CONDICIONADOS DIA

TIPO DE CONTROL:

MORTALIDAD EN AEROGENERADORES

FECHA: 21/01/24

CONTROL:

Control de siniestralidad en El Saso Fase II

**PROYECTO
020ES2**

Siguiendo la metodología propuesta "Protocolo de seguimiento de mortalidad del Gobierno de Aragón" que fue analizada con la Dirección General de Biodiversidad, siguiendo las indicaciones de la Declaración de Impacto Ambiental (DIAs) que indica que se debe prospector un radio de 100 m desde la base del aerogenerador mediante rutas circulares de 25,50, 75 y 100 metros (un total de 1.570 m lineales) para cubrir toda la superficie.

Los recorridos se han realizado en las superficies visibles, discriminando campos con presencia de cultivos en crecimiento, terrenos inaccesibles o afectados por la meteorología, zonas con fuerte desnivel o áreas no prospectables por trabajos agrícolas, donde se realiza un barrido visual para intentar localizar cadáveres. Con herramientas de Sistemas de Información Geográfica se han calculado los porcentajes que corresponden a las superficies prospectadas en cada uno de los aerogeneradores, restando la superficie porcentual de aquellas parcelas sin prospectar.

En la siguiente tabla se detallan los resultados:

AERO	RESULTADO	% PROSP	ESPECIE	X	Y	RADIO	ESTADO	OBSERVACIONES
ES2-01	Negativo	20						Labrado
ES2-02	Positivo	40	Escribano triguero	665691	4569691	0 - 25	Cadáver fresco	Cultivo alto
ES2-03	Negativo	20						Labrado

ORIGEN DE CONTROL:

Nº 20.D TABLA CONDICIONADOS DIA

TIPO DE CONTROL:

MORTALIDAD EN AEROGENERADORES

FECHA: 21/01/24

CONTROL:

Control de siniestralidad en El Saso Fase II

PROYECTO
020ES2

ANEXO FOTOGRAFICO



Fig. 1. Escribano triguero (*Emberiza calandra.*) en ES2-02.

ORIGEN DE CONTROL:

Nº 20.D TABLA CONDICIONADOS DIA

TIPO DE CONTROL:

MORTALIDAD EN AEROGENERADORES

FECHA: 21/02/24

CONTROL:

Control de siniestralidad en El Saso Fase II

**PROYECTO
020ES2**

Siguiendo la metodología propuesta “Protocolo de seguimiento de mortalidad del Gobierno de Aragón” que fue analizada con la Dirección General de Biodiversidad, siguiendo las indicaciones de la Declaración de Impacto Ambiental (DIAs) que indica que se debe prospectar un radio de 100 m desde la base del aerogenerador mediante rutas circulares de 25,50, 75 y 100 metros (un total de 1.570 m lineales) para cubrir toda la superficie.

Los recorridos se han realizado en las superficies visibles, discriminando campos con presencia de cultivos en crecimiento, terrenos inaccesibles o afectados por la meteorología, zonas con fuerte desnivel o áreas no prospectables por trabajos agrícolas, donde se realiza un barrido visual para intentar localizar cadáveres. Con herramientas de Sistemas de Información Geográfica se han calculado los porcentajes que corresponden a las superficies prospectadas en cada uno de los aerogeneradores, restando la superficie porcentual de aquellas parcelas sin prospectar.

En la siguiente tabla se detallan los resultados:

AERO	RESULTADO	% PROSP	ESPECIE	X	Y	RADIO	ESTADO	OBSERVACIONES
ES2-01	Negativo	20						Viento >40km/h
ES2-02	Negativo	20						Viento >40km/h
ES2-03	Negativo	20						Viento >40km/h

ORIGEN DE CONTROL:

Nº 20.D TABLA CONDICIONADOS DIA

TIPO DE CONTROL:

MORTALIDAD EN AEROGENERADORES

FECHA: 13/03/24

CONTROL:

Control de siniestralidad en El Saso Fase II

**PROYECTO
020ES2**

Siguiendo la metodología propuesta "Protocolo de seguimiento de mortalidad del Gobierno de Aragón" que fue analizada con la Dirección General de Biodiversidad, siguiendo las indicaciones de la Declaración de Impacto Ambiental (DIAs) que indica que se debe prospectar un radio de 100 m desde la base del aerogenerador mediante rutas circulares de 25,50, 75 y 100 metros (un total de 1.570 m lineales) para cubrir toda la superficie.

Los recorridos se han realizado en las superficies visibles, discriminando campos con presencia de cultivos en crecimiento, terrenos inaccesibles o afectados por la meteorología, zonas con fuerte desnivel o áreas no prospectables por trabajos agrícolas, donde se realiza un barrido visual para intentar localizar cadáveres. Con herramientas de Sistemas de Información Geográfica se han calculado los porcentajes que corresponden a las superficies prospectadas en cada uno de los aerogeneradores, restando la superficie porcentual de aquellas parcelas sin prospectar.

En la siguiente tabla se detallan los resultados:

AERO	RESULTADO	% PROSP	ESPECIE	X	Y	RADIO	ESTADO	OBSERVACIONES
ES2-01	Positivo	20	Colirrojo tizón	665009	4569796	0-25	Cadáver fragmentado	Cultivo alto
ES2-02	Negativo	20						Labrado
ES2-03	Negativo	20						Labrado

ORIGEN DE CONTROL:

Nº 20.D TABLA CONDICIONADOS DIA

TIPO DE CONTROL:

MORTALIDAD EN AEROGENERADORES

FECHA: 13/03/24

CONTROL:

Control de siniestralidad en El Saso Fase II

PROYECTO
020ES2

ANEXO FOTOGRAFICO



Fig. 1. Colirrojo tizón (*Phoenicurus ochruros*) en ES2-01.

ORIGEN DE CONTROL:

Nº 20.D TABLA CONDICIONADOS DIA

TIPO DE CONTROL:

MORTALIDAD EN AEROGENERADORES

FECHA: 21/03/24

CONTROL:

Control de siniestralidad en El Saso Fase II

**PROYECTO
020ES2**

Siguiendo la metodología propuesta “Protocolo de seguimiento de mortalidad del Gobierno de Aragón” que fue analizada con la Dirección General de Biodiversidad, siguiendo las indicaciones de la Declaración de Impacto Ambiental (DIAs) que indica que se debe prospectar un radio de 100 m desde la base del aerogenerador mediante rutas circulares de 25,50, 75 y 100 metros (un total de 1.570 m lineales) para cubrir toda la superficie.

Los recorridos se han realizado en las superficies visibles, discriminando campos con presencia de cultivos en crecimiento, terrenos inaccesibles o afectados por la meteorología, zonas con fuerte desnivel o áreas no prospectables por trabajos agrícolas, donde se realiza un barrido visual para intentar localizar cadáveres. Con herramientas de Sistemas de Información Geográfica se han calculado los porcentajes que corresponden a las superficies prospectadas en cada uno de los aerogeneradores, restando la superficie porcentual de aquellas parcelas sin prospectar.

En la siguiente tabla se detallan los resultados:

AERO	RESULTADO	% PROSP	ESPECIE	X	Y	RADIO	ESTADO	OBSERVACIONES
ES2-01	Negativo	70						
ES2-02	Negativo	20						
ES2-03	Negativo	50						

ANEXO III

Fichas de Control – Tasas de vuelo

	PARQUE EÓLICO EL SASO FASE II	FICHA CONTROL: COND 20.Ex048
ORIGEN DE CONTROL:	Nº 20.E TABLA CONDICIONADOS DIA	FECHA: 13/12/23
TIPO DE CONTROL:	TASAS DE VUELO	
CONTROL:	Detección de vuelos de riesgo	PROYECTO 020ES2

Siguiendo la metodología propuesta “Protocolo de seguimiento de mortalidad del Gobierno de Aragón”, que fue analizada con la Dirección General de Biodiversidad y, siguiendo las indicaciones de la Declaración de Impacto Ambiental (DIAs), que indica que para conocer el uso del espacio de las aves en el parque eólico se distribuirán varios puntos de observación para detectar el riesgo de colisión cubriendo por completo el parque eólico, se ha definido un protocolo para el parque eólico El Saso Fase II con 1 punto de observación, al que se realizarán 38 visitas anuales, permaneciendo durante 30 minutos en cada punto. Se registrarán el tipo y la altura de vuelo, así como otros datos de relevancia, de aquellas especies consideradas objeto de censo, siendo estas aquellas que, por su talla, forma de vuelo o hábitos, sean susceptibles de entrar en riesgo de colisión con los aerogeneradores (aves planeadoras, rapaces en general, córvidos, colúmbidos, etc)

El censo se ha realizado por un experto en ornitología con material óptico adecuado.

METEOROLOGÍA DE LA JORNADA	VIENTO	NUBOSIDAD
	21-40	Despejado (menos de 25% de cobertura)

Los resultados obtenidos se especifican en la siguiente tabla:

TAXÓN / GÉNERO	X	Y	Nº	PUNTO	AERO Nº	TIPO DE VUELO	ALTURA	DIRECCIÓN
----------------	---	---	----	-------	---------	---------------	--------	-----------

ORIGEN DE CONTROL:

Nº 20.E TABLA CONDICIONADOS DIA

TIPO DE CONTROL:

TASAS DE VUELO

CONTROL:

Detección de vuelos de riesgo

FECHA: 26/12/23

PROYECTO

020ES2

Siguiendo la metodología propuesta “Protocolo de seguimiento de mortalidad del Gobierno de Aragón”, que fue analizada con la Dirección General de Biodiversidad y, siguiendo las indicaciones de la Declaración de Impacto Ambiental (DIAs), que indica que para conocer el uso del espacio de las aves en el parque eólico se distribuirán varios puntos de observación para detectar el riesgo de colisión cubriendo por completo el parque eólico, se ha definido un protocolo para el parque eólico El Saso Fase II con 1 punto de observación, al que se realizarán 38 visitas anuales, permaneciendo durante 30 minutos en cada punto. Se registrarán el tipo y la altura de vuelo, así como otros datos de relevancia, de aquellas especies consideradas objeto de censo, siendo estas aquellas que, por su talla, forma de vuelo o hábitos, sean susceptibles de entrar en riesgo de colisión con los aerogeneradores (aves planeadoras, rapaces en general, córvidos, colúmbidos, etc)

El censo se ha realizado por un experto en ornitología con material óptico adecuado.

METEOROLOGÍA DE LA JORNADA	VIENTO	NUBOSIDAD
	1-10	Despejado (menos de 25% de cobertura)

Los resultados obtenidos se especifican en la siguiente tabla:

TAXÓN / GÉNERO	X	Y	Nº	PUNTO	AERO Nº	TIPO DE VUELO	ALTURA
Cernícalo vulgar	666011	4569544	1	2	03	Campeo	1
Cernícalo vulgar	666119	4569459	1	1	03	Campe	1

ORIGEN DE CONTROL:

Nº 20.E TABLA CONDICIONADOS DIA

TIPO DE CONTROL:

TASAS DE VUELO

CONTROL:

Detección de vuelos de riesgo

FECHA: 05/01/23

PROYECTO

020ES2

Siguiendo la metodología propuesta “Protocolo de seguimiento de mortalidad del Gobierno de Aragón”, que fue analizada con la Dirección General de Biodiversidad y, siguiendo las indicaciones de la Declaración de Impacto Ambiental (DIAs), que indica que para conocer el uso del espacio de las aves en el parque eólico se distribuirán varios puntos de observación para detectar el riesgo de colisión cubriendo por completo el parque eólico, se ha definido un protocolo para el parque eólico El Saso Fase II con 1 punto de observación, al que se realizarán 38 visitas anuales, permaneciendo durante 30 minutos en cada punto. Se registrarán el tipo y la altura de vuelo, así como otros datos de relevancia, de aquellas especies consideradas objeto de censo, siendo estas aquellas que, por su talla, forma de vuelo o hábitos, sean susceptibles de entrar en riesgo de colisión con los aerogeneradores (aves planeadoras, rapaces en general, córvidos, colúmbidos, etc)

El censo se ha realizado por un experto en ornitología con material óptico adecuado.

METEOROLOGÍA DE LA JORNADA	VIENTO	NUBOSIDAD
	10-20	Lluvia

Los resultados obtenidos se especifican en la siguiente tabla:

TAXÓN / GÉNERO	X	Y	Nº	PUNTO	AERO Nº	TIPO DE VUELO	ALTURA	DIRECCIÓN
----------------	---	---	----	-------	---------	---------------	--------	-----------

ORIGEN DE CONTROL:

Nº 20.E TABLA CONDICIONADOS DIA

TIPO DE CONTROL:

TASAS DE VUELO

CONTROL:

Detección de vuelos de riesgo

FECHA: 11/01/24

PROYECTO

020ES2

Siguiendo la metodología propuesta “Protocolo de seguimiento de mortalidad del Gobierno de Aragón”, que fue analizada con la Dirección General de Biodiversidad y, siguiendo las indicaciones de la Declaración de Impacto Ambiental (DIAs), que indica que para conocer el uso del espacio de las aves en el parque eólico se distribuirán varios puntos de observación para detectar el riesgo de colisión cubriendo por completo el parque eólico, se ha definido un protocolo para el parque eólico El Saso Fase II con 1 punto de observación, al que se realizarán 38 visitas anuales, permaneciendo durante 30 minutos en cada punto. Se registrarán el tipo y la altura de vuelo, así como otros datos de relevancia, de aquellas especies consideradas objeto de censo, siendo estas aquellas que, por su talla, forma de vuelo o hábitos, sean susceptibles de entrar en riesgo de colisión con los aerogeneradores (aves planeadoras, rapaces en general, córvidos, columbidos, etc)

El censo se ha realizado por un experto en ornitología con material óptico adecuado.

METEOROLOGÍA DE LA JORNADA	VIENTO	NUBOSIDAD
	10-20	Nubes y claros (25% - 75% de cobertura)

Los resultados obtenidos se especifican en la siguiente tabla:

TAXÓN / GÉNERO	X	Y	Nº	PUNTO	AERO Nº	TIPO DE VUELO	ALTURA
Buitre leonado	664985	4570596	7	2	01	Campeo	2

ORIGEN DE CONTROL:

Nº 20.E TABLA CONDICIONADOS DIA

TIPO DE CONTROL:

TASAS DE VUELO

CONTROL:

Detección de vuelos de riesgo

FECHA: 17/01/24

PROYECTO

020ES2

Siguiendo la metodología propuesta “Protocolo de seguimiento de mortalidad del Gobierno de Aragón”, que fue analizada con la Dirección General de Biodiversidad y, siguiendo las indicaciones de la Declaración de Impacto Ambiental (DIAs), que indica que para conocer el uso del espacio de las aves en el parque eólico se distribuirán varios puntos de observación para detectar el riesgo de colisión cubriendo por completo el parque eólico, se ha definido un protocolo para el parque eólico El Saso Fase II con 1 punto de observación, al que se realizarán 38 visitas anuales, permaneciendo durante 30 minutos en cada punto. Se registrarán el tipo y la altura de vuelo, así como otros datos de relevancia, de aquellas especies consideradas objeto de censo, siendo estas aquellas que, por su talla, forma de vuelo o hábitos, sean susceptibles de entrar en riesgo de colisión con los aerogeneradores (aves planeadoras, rapaces en general, córvidos, columbidos, etc)

El censo se ha realizado por un experto en ornitología con material óptico adecuado.

METEOROLOGÍA DE LA JORNADA	VIENTO	NUBOSIDAD
	21-40	Nubes y claros (25% - 75% de cobertura)

Los resultados obtenidos se especifican en la siguiente tabla:

TAXÓN / GÉNERO	X	Y	Nº	PUNTO	AERO Nº	TIPO DE VUELO	ALTURA
Perdiz roja	665376	4569894	2	2	01	Posado	0

ORIGEN DE CONTROL:

Nº 20.E TABLA CONDICIONADOS DIA

TIPO DE CONTROL:

TASAS DE VUELO

CONTROL:

Detección de vuelos de riesgo

FECHA:14/02/24

PROYECTO

020ES2

Siguiendo la metodología propuesta “Protocolo de seguimiento de mortalidad del Gobierno de Aragón”, que fue analizada con la Dirección General de Biodiversidad y, siguiendo las indicaciones de la Declaración de Impacto Ambiental (DIAs), que indica que para conocer el uso del espacio de las aves en el parque eólico se distribuirán varios puntos de observación para detectar el riesgo de colisión cubriendo por completo el parque eólico, se ha definido un protocolo para el parque eólico El Saso Fase II con 1 punto de observación, al que se realizarán 38 visitas anuales, permaneciendo durante 30 minutos en cada punto. Se registrarán el tipo y la altura de vuelo, así como otros datos de relevancia, de aquellas especies consideradas objeto de censo, siendo estas aquellas que, por su talla, forma de vuelo o hábitos, sean susceptibles de entrar en riesgo de colisión con los aerogeneradores (aves planeadoras, rapaces en general, córvidos, columbidos, etc)

El censo se ha realizado por un experto en ornitología con material óptico adecuado.

METEOROLOGÍA DE LA JORNADA	VIENTO	NUBOSIDAD
	1-10	Despejado (menos de 25% de cobertura)

Los resultados obtenidos se especifican en la siguiente tabla:

TAXÓN / GÉNERO	X	Y	Nº	PUNTO	AERO Nº	TIPO DE VUELO	ALTURA
Chova piquirroja	665854	457027 2	4	2	03	Posado	0

ORIGEN DE CONTROL:

Nº 20.E TABLA CONDICIONADOS DIA

TIPO DE CONTROL:

TASAS DE VUELO

CONTROL:

Detección de vuelos de riesgo

FECHA: 13/03/24

PROYECTO

020ES2

Siguiendo la metodología propuesta “Protocolo de seguimiento de mortalidad del Gobierno de Aragón”, que fue analizada con la Dirección General de Biodiversidad y, siguiendo las indicaciones de la Declaración de Impacto Ambiental (DIAs), que indica que para conocer el uso del espacio de las aves en el parque eólico se distribuirán varios puntos de observación para detectar el riesgo de colisión cubriendo por completo el parque eólico, se ha definido un protocolo para el parque eólico El Saso Fase II con 1 punto de observación, al que se realizarán 38 visitas anuales, permaneciendo durante 30 minutos en cada punto. Se registrarán el tipo y la altura de vuelo, así como otros datos de relevancia, de aquellas especies consideradas objeto de censo, siendo estas aquellas que, por su talla, forma de vuelo o hábitos, sean susceptibles de entrar en riesgo de colisión con los aerogeneradores (aves planeadoras, rapaces en general, córvidos, colúmbidos, etc)

El censo se ha realizado por un experto en ornitología con material óptico adecuado.

METEOROLOGÍA DE LA JORNADA	VIENTO	NUBOSIDAD
	10-20	Despejado (menos de 25% de cobertura)

Los resultados obtenidos se especifican en la siguiente tabla:

TAXÓN / GÉNERO	X	Y	Nº	PUNTO	AERO Nº	TIPO DE VUELO	ALTURA
Buitre leonado	666121	4569925	2	1	03	En paso	03

	PARQUE EÓLICO EL SASO FASE II	FICHA CONTROL: COND 20.Ex056
ORIGEN DE CONTROL:	Nº 20.E TABLA CONDICIONADOS DIA	FECHA: 21/03/24
TIPO DE CONTROL:	TASAS DE VUELO	
CONTROL:	Detección de vuelos de riesgo	PROYECTO 020ES2

Siguiendo la metodología propuesta “Protocolo de seguimiento de mortalidad del Gobierno de Aragón”, que fue analizada con la Dirección General de Biodiversidad y, siguiendo las indicaciones de la Declaración de Impacto Ambiental (DIAs), que indica que para conocer el uso del espacio de las aves en el parque eólico se distribuirán varios puntos de observación para detectar el riesgo de colisión cubriendo por completo el parque eólico, se ha definido un protocolo para el parque eólico El Saso Fase II con 1 punto de observación, al que se realizarán 38 visitas anuales, permaneciendo durante 30 minutos en cada punto. Se registrarán el tipo y la altura de vuelo, así como otros datos de relevancia, de aquellas especies consideradas objeto de censo, siendo estas aquellas que, por su talla, forma de vuelo o hábitos, sean susceptibles de entrar en riesgo de colisión con los aerogeneradores (aves planeadoras, rapaces en general, córvidos, colúmbidos, etc)

El censo se ha realizado por un experto en ornitología con material óptico adecuado.

METEOROLOGÍA DE LA JORNADA	VIENTO	NUBOSIDAD
	0	Despejado (menos de 25% de cobertura)

Los resultados obtenidos se especifican en la siguiente tabla:

TAXÓN / GÉNERO	X	Y	Nº	PUNTO	AERO Nº	TIPO DE VUELO	ALTURA	DIRECCIÓN
Milano negro	665801	4569984	4	2	03	Campeo	2	
Cuervo grande	665599	4569597	2	1	02	Campeo	1	
Cernícalo primilla	666077	4569797	1	2	03	En paso	2	

	PARQUE EÓLICO EL SASO FASE II	FICHA CONTROL: COND 20.Ex057
ORIGEN DE CONTROL:	Nº 20.E TABLA CONDICIONADOS DIA	FECHA: 25/03/24
TIPO DE CONTROL:	TASAS DE VUELO	
CONTROL:	Detección de vuelos de riesgo	PROYECTO 020ES2

Siguiendo la metodología propuesta “Protocolo de seguimiento de mortalidad del Gobierno de Aragón”, que fue analizada con la Dirección General de Biodiversidad y, siguiendo las indicaciones de la Declaración de Impacto Ambiental (DIAs), que indica que para conocer el uso del espacio de las aves en el parque eólico se distribuirán varios puntos de observación para detectar el riesgo de colisión cubriendo por completo el parque eólico, se ha definido un protocolo para el parque eólico El Saso Fase II con 1 punto de observación, al que se realizarán 38 visitas anuales, permaneciendo durante 30 minutos en cada punto. Se registrarán el tipo y la altura de vuelo, así como otros datos de relevancia, de aquellas especies consideradas objeto de censo, siendo estas aquellas que, por su talla, forma de vuelo o hábitos, sean susceptibles de entrar en riesgo de colisión con los aerogeneradores (aves planeadoras, rapaces en general, córvidos, colúmbidos, etc)

El censo se ha realizado por un experto en ornitología con material óptico adecuado.

METEOROLOGÍA DE LA JORNADA	VIENTO	NUBOSIDAD
	20-40	Lluvia

No hay resultados obtenidos.

ANEXO IV

Fichas de Control -Censos específicos

ORIGEN DE CONTROL:

N° 20.E TABLA CONDICIONADOS DIA

TIPO DE CONTROL:

CENSOS ESPECIFICOS

FECHA: 14/02/2024

CONTROL:

Detección y seguimiento de aves esteparias

PROYECTOS: 020ES2

Siguiendo el condicionado de las DIAs del proyecto de parque eólico de El Saso II se realiza un censo específico de aves esteparias para el seguimiento específico de las poblaciones de este grupo faunístico. Las DIAs establecen lo siguiente: *“Igualmente, se deberán realizar censos anuales específicos para alondra ricotí, ganga, ortega y sisón, además de las especies de avifauna que se censaron durante la realización de los trabajos del EslA y adendas de avifauna, con objeto de comparar la evolución de las poblaciones antes y después de la puesta en marcha del parque eólico”.*



Mapa 1 . Localización transecto El Saso II Fuente: Elaboración propia

ORIGEN DE CONTROL:

N° 20.E TABLA CONDICIONADOS DIA

TIPO DE CONTROL:

CENSOS ESPECIFICOS

FECHA: 14/02/2024

CONTROL:

Detección y seguimiento de aves esteparias

PROYECTOS: 020ES2

- El 03/01/2023 se realizó 1 transecto de 0,75 km que atraviesa ambientes de cultivo de secano y vegetación natural de porte herbáceo y arbustivo, característicos en el ámbito del parque eólico de El Saso II. El transecto se repetirá de forma periódica para poder comprobar la evolución de las poblaciones de aves y la presencia de especies de mayor valor de conservación. El transecto se realiza por un experto en ornitología y con material óptico adecuado.

- Se registraron un total de 19 individuos de 7 especies de aves coincidiendo con el periodo estival.

- Todas las especies detectadas son típicas de este tipo de medios y algunas son bioindicadores de hábitats pseudo-esteparios bien conservados.

- Para realizar el cálculo de las IKA's y de las densidades de las diferentes especies se han utilizado las siguientes fórmulas:

$$IKA = \frac{\sum n^{\circ} \text{ individuos sp}}{\text{km totales recorridos}}$$

$$Densidad = \frac{\sum n^{\circ} \text{ individuos sp (franja 25m)}}{\text{Superficie (ha) prospectada}}$$

ORIGEN DE CONTROL:

N° 20.E TABLA CONDICIONADOS DIA

TIPO DE CONTROL:

CENSOS ESPECIFICOS

FECHA: 14/02/2024

CONTROL:

Detección y seguimiento de aves esteparias

PROYECTOS: 020ES2

ESPECIE	C.N.E.A	C.A.E.A	Transecto TA17		
			INDIVIDUOS	I.K.A.	DENSIDAD
Alondra común		LAESRPE	8	10,67	2,13
Bisbita pratense			6	8,00	1,60
Calandria común	LESRPE		10	13,33	2,67
Cogujada común	LESRPE		25	33,33	6,67
Escribano triguero		LAESRPE	30	40,00	8,00
Pardillo común		LAESRPE	10	13,33	2,67
Pinzón vulgar	LESRPE		2	2,67	0,53
TOTAL			91	121,33	24,27

Tabla 1. Datos relativos a especies detectadas, IKA's y densidades en el parque eólico El Saso II (14/02/2024)

	PROYECTO EL SASO II		FICHA DE CONTROL:
			COND. 20.Ex054
ORIGEN DE CONTROL:	N° 20.E. TABLA CONDICIONADOS DIA		FECHA: 22/02/2024
TIPO DE CONTROL:	CENSOS ESPECÍFICOS		
CONTROL:	Censo de rupícolas		

PROYECTOS:

020ES2

PUNTOS DE CONTROL:

ROQUEDO	NIDOS OCUPADOS						
	2013	2020	2021 invierno incubando	2021 primavera	2021 verano	2022 febrero	2022 Junio
CA01	Dormidero de hasta 100 individuos	2 nidos con pollo	9	3	0	10	4 pollos buitre 3 adultos buitre 2 alimoche (nido)
CA02		3 nidos con pollo	2	2	0	2	7 buitres adultos
CA03		1 nido con pollo	1	5	0	1	1 pollo de buitre 10 adultos 1 cernícalo vulgar (nido)
TOTAL NIDOS	0	6	12	10	0	13	2 nidos buitres 1 nido alimoche 1 nido cernícalo vulgar

Tabla 1. Roquedos prospectados en el río Cámaras y nidos ocupados

ROQUEDO	NIDOS OCUPADOS			
	2023 invierno	2023 primavera	2023 verano	2024 invierno
CA01	4 nidos ocupados. 8 buitres adultos.	2 pollos entorno nidos. 1 adulto		2 nidos buitres 1 posible nido buitre 9 buitres adultos
CA02	1 nido desocupado. 1 buitre adulto.	0		1 nido buitre 13 buitres adultos
CA03	0 nidos. 1 buitre adulto	3 pollos		1 nido buitre 4 buitres adultos
TOTAL	5	5 Pollos		4

Tabla 2. Roquedos prospectados en el río Cámaras y nidos ocupados 2023

	PROYECTO EL SASO II	FICHA DE CONTROL: COND. 20.Ex054
ORIGEN DE CONTROL:	Nº 20.E. TABLA CONDICIONADOS DIA	FECHA: 22/02/2024
TIPO DE CONTROL:	CENSOS ESPECÍFICOS	
CONTROL:	Censo de rupícolas	

IMÁGENES, MAPAS, TABLAS:

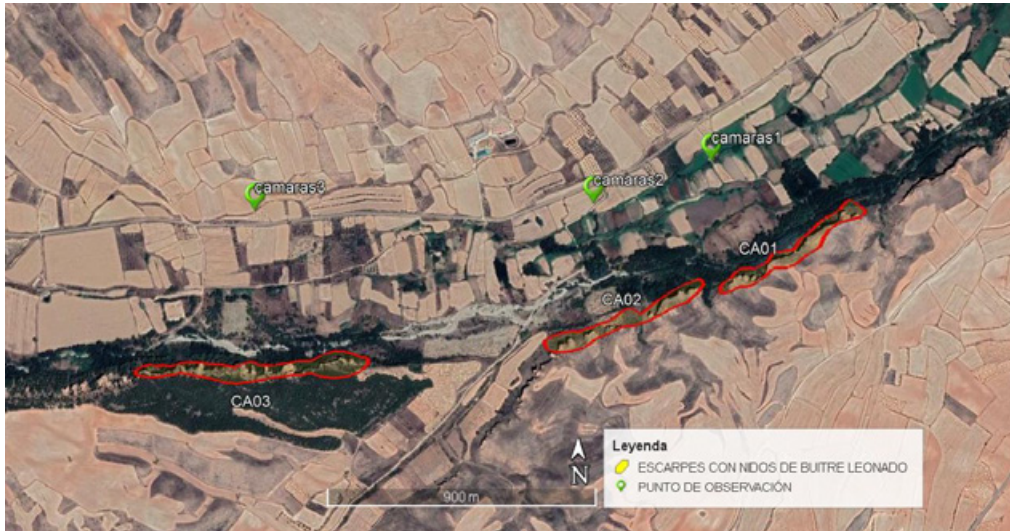

Fig 1. Puntos de observación y roquedos prospectados en el río Cámaras.



Fig 2. Roquedo CA01 con nidos.

ORIGEN DE CONTROL:

Nº 20.E. TABLA CONDICIONADOS DIA

TIPO DE CONTROL:

CENSOS ESPECÍFICOS

FECHA: 22/02/2024

CONTROL:

Censo de rupícolas



Fig 3. Roquedo CA-02 nido.



Fig 4. Roquedo CA-02 con pareja en nido.

	PROYECTO EL SASO II	FICHA DE CONTROL: COND. 20.Ex054
ORIGEN DE CONTROL:	Nº 20.E. TABLA CONDICIONADOS DIA	FECHA: 22/02/2024
TIPO DE CONTROL:	CENSOS ESPECÍFICOS	
CONTROL:	Censo de rupícolas	



Fig 5. Roquedo CA03 con nido.

RESULTADO Y CONCLUSIONES:

- Según la Declaración de Impacto Ambiental por el organismo ambiental del Gobierno de Aragón, el promotor del proyecto debe hacer entre otras acciones censos específicos de las poblaciones rapaces rupícolas: águila perdicera, águila real, alimoche, buitre leonado y halcón peregrino, en el área de influencia del proyecto. Se realizará el censo de estas especies preferentes durante un mínimo de seis años para comparar su evolución antes y después de comenzar a funcionar el parque eólico.
- Se prospectaron tres puntos en los roquedos del valle del río Cámaras con colonias de buitre leonado y algunas otras especies de rapaces rupícolas, prestando atención a la presencia de nidos ocupados y nidos vacíos en relación con la anterior visita.

ANEXO V

Mapa - Observaciones de Aves de Interés

OBSERVACIONES AVES DE INTERÉS

EL SASO II



Legenda

- AEROGENERADORES
- IMPLANTACIÓN

AVES DE INTERÉS

- Buitre leonado
- Cernícalo primilla
- Cernícalo vulgar
- Chova piquirroja
- Cormorán grande
- Cuervo grande
- Milano negro
- Perdiz roja

Fuentes de información:

- IGN
- Open Street Map

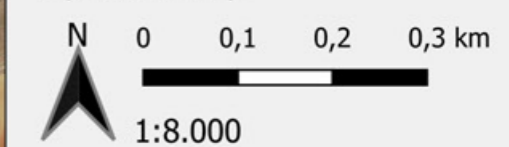

Proyección: ETRS89 / UTM zone 30N
 Fecha: 30 de abril de 2024



OBSERVACIONES AVES DIA

EL SASO II

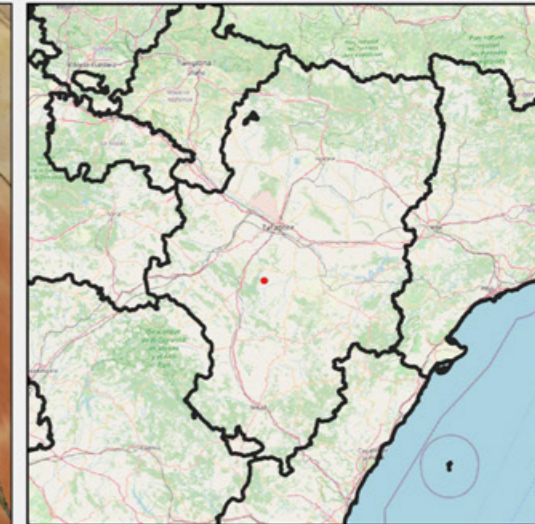

Leyenda

- AEROGENERADORES
- IMPLANTACIÓN

AVE DIA

- Buitre leonado
- Cernícalo primilla
- Chova piquirroja
- Cuervo grande

Fuentes de información:

- IGN
- Open Street Map

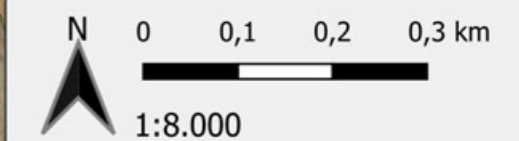

Proyección: ETRS89 / UTM zone 30N
 Fecha: 30 de abril de 2024

