

PLAN DE VIGILANCIA AMBIENTAL

TICO SOLAR 2

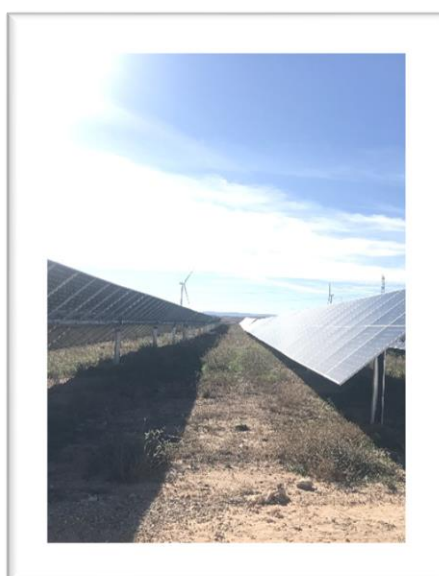

Nombre de la instalación:	TICO SOLAR 2
Provincia/s ubicación de la instalación:	Zaragoza
Nombre del titular:	TICO SOLAR 2, S.L
CIF del titular:	B-99533242
Nombre de la empresa de vigilancia:	TIM LINUM, S.L
Tipo de EIA:	Ordinaria
Informe en FASE de:	Construcción
Periodicidad del informe según DIA:	Mensual
Año de seguimiento nº:	AÑO 2
Nº de informe y año de seguimiento	Informe nº 2 del AÑO 2
Periodo que recoge el informe	Octubre 2022

El presente documento ha sido redactado por un equipo multidisciplinar perteneciente a la empresa Taller de Ingeniería Medioambiental Linum

Taller de ingeniería Medioambiental Linum S.L.
Avda. Cesar Augusto nº4, planta 1, of. 3
50004 Zaragoza
www.ingenierialinum.es

El presente Plan de Vigilancia Ambiental del Proyecto de Construcción de la Planta Solar Fotovoltaica *Tico Solar 2*, en el los términos municipales de Herrera de los Navarros, Villar de los Navarros y Azuara (Zaragoza) ha sido realizado por la empresa **Taller de Ingeniería Medioambiental Linum S.L.** para **ENEL GREEN POWER ESPAÑA S.L.** (en adelante **ENEL**).

Zaragoza a Noviembre de 2022

Coordinador de Supervisión Ambiental de Obra

Mariano Villanueva López

I.T. Forestal



ÍNDICE

ÍNDICE

MEMORIA

1. INTRODUCCIÓN	11
1.1. ANTECEDENTES	11
1.2. PROMOTOR	12
1.3. OBJETO	12
2. OBJETIVOS.....	13
3. METODOLOGÍA DEL PROGRAMA DE VIGILANCIA Y SEGUIMIENTO AMBIENTAL	14
3.1. CONSIDERACIONES PREVIAS.....	14
3.2. DESCRIPCION DEL PROYECTO.....	15
3.2.1. DESCRIPCIÓN DE LA PRINCIPALES ACCIONES DE OBRA.....	16
3.2.2. IDENTIFICACIÓN DE FACTORES E IMPACTOS MEDIOAMBIENTALES	17
3.3. CONDICIONANTES MEDIOAMBIENTALES DEL PROYECTO.....	20
3.3.1. DECLARACION DE IMPACTO AMBIENTAL.....	20
3.3.2. ESTUDIO DE IMPACTO AMBIENTAL	28
3.4. CONTROLES A REALIZAR	37
3.4.1. FASE PREVIA AL INICIO DE LAS OBRAS	37
3.4.2. FASE DE CONSTRUCCIÓN	38
3.4.3. FASE DE EXPLOTACIÓN	47
3.4.4. FASE DE CLAUSURA Y DESMANTELAMIENTO DE LAS INFRAESTRUCTURAS	48
3.4.5. EMISIÓN DE INFORMES.....	48
3.5. PROHIBICIONES.....	50
4. RESULTADOS DIRECCIÓN AMBIENTAL DE OBRA	51
4.1. INTRODUCCIÓN.....	51
4.2. VISITAS REALIZADAS E INICIO DE LA ACTIVIDAD.....	51
4.3. REQUISITOS GENERALES MEDIOAMBIENTALES.....	51
4.3.1. INSTALACIONES AUXILIARES DE OBRA Y PARQUE DE MAQUINARIA	51
4.3.2. AIRE, FACTORES CLIMÁTICOS, CAMBIO CLIMÁTICO.....	52
4.3.3. GESTIÓN DE RESIDUOS	52

4.4. FASES DE OBRA	52
4.4.1. MOVIMIENTO DE TIERRAS	52
4.4.2. LABORES DE CIMENTACIÓN	53
4.5. INCIDENCIAS AMBIENTALES	55
5. CONCLUSIONES	63

ANEXOS

ANEXO I. Resultados Seguimiento de Avifauna Octubre 2022

ANEXO II. Incidencias

MEMORIA

1. INTRODUCCIÓN

1.1. ANTECEDENTES

La Ley 11/2014, de 4 de diciembre, de Prevención y Protección Ambiental de Aragón, establece en su artículo 23.1 que deberán someterse a una evaluación de impacto ambiental ordinaria, los proyectos comprendidos en el anexo I, que se pretendan llevar a cabo en la Comunidad Autónoma de Aragón. El proyecto de planta solar fotovoltaica "Tico Solar 2", de 29,25 MW y 33,76 MWp, con una superficie vallada de 54,87 ha queda incluido en su anexo II, Grupo 4 "Industria energética", supuesto 4.8. "Instalaciones para producción de energía eléctrica a partir de la energía solar, destinada a su venta a la red, no incluidas en el anexo I ni instaladas sobre cubiertas o tejados de edificios o en suelos urbanos y que ocupen una superficie mayor de 10 ha", por lo que en virtud de lo establecido en el artículo 23 de la Ley 11/2014, de 4 de diciembre, de Prevención y Protección Ambiental de Aragón, quedaría sometida al procedimiento de evaluación de impacto ambiental simplificada. Sin embargo, el promotor Tico Solar 2, S.L. opta por someter el proyecto al proceso de evaluación de impacto ambiental ordinaria en virtud del artículo 23.1.c) de la citada ley para lo que presenta el correspondiente estudio de impacto ambiental.

El Servicio Provincial del Departamento de Economía, Industria y Empleo de Zaragoza, somete al trámite de información pública la solicitud de autorización administrativa previa y de construcción, y estudio de impacto ambiental del proyecto Planta Fotovoltaica "Tico Solar 2" y su infraestructura de evacuación, de la empresa Tico Solar 2, S.L., con nº de expediente G-SO-Z-251/2019, mediante anuncio publicado en el "Boletín Oficial de Aragón" nº 53, de 16 de marzo de 2020, en prensa escrita (Heraldo de Aragón de 16 de marzo de 2020), exposición al público en los Ayuntamientos de Herrera de los Navarros, Azuara y Villar de los Navarros, en el Servicio Provincial del Departamento de Economía, Industria y Empleo de Zaragoza, así como en el Servicio de Información y Documentación Administrativa de Zaragoza.

El 1 de septiembre de 2020 se recibe en INAGA, una vez transcurrido el trámite de información pública y conforme a lo dispuesto en el punto 1 del artículo 32 de la Ley 11/2014, de 4 de diciembre, de prevención y protección ambiental de Aragón, la documentación relativa al expediente de proyecto de planta solar fotovoltaica PFV "Tico Solar 2" y su infraestructura de evacuación, motivando la apertura del expediente INAGA 500201/201A/2020/07478, junto con el correspondiente requerimiento de documentación en relación a la ausencia del proyecto en formato digital.

La planta solar fotovoltaica "Tico Solar 2" coincide en la poligonal del parque eólico "Amara" de 108 MW y su infraestructura de evacuación, en los términos municipales de Azuara, Villar de los Navarros y Herrera de los Navarros y Zaragoza (Zaragoza), promovida por Green Capital Power S.L., cuya solicitud de autorización administrativa previa y para la elaboración del Documento de Alcance del Estudio de Impacto Ambiental fue cursada ante el Ministerio Para la Transición Ecológica con fecha de entrada 23 de agosto de 2019. Con fecha 25 de febrero de 2020, se remitió desde INAGA la correspondiente contestación a la consulta sobre el alcance de la Evaluación de Impacto Ambiental, solicitada por la Subdirección General de Evaluación Ambiental, Dirección General de Biodiversidad y Calidad Ambiental, Secretaría de Estado de Medio Ambiente del Ministerio para la Transición Ecológica y el Reto Demográfico. (S/Ref. Expediente SGEA/JHG/mlr/20190223).

El 25 de febrero de 2021 se publican por parte del INAGA las Resoluciones por las que se formula la Declaración de Impacto Ambiental de Tico Solar 2, determinando que a efectos ambientales este proyecto resulta compatible y está condicionado al cumplimiento de los requisitos ambientales que en ella se detallan.

1.2. PROMOTOR

TICO SOLAR 2, S.L

Con domicilio social: Paseo Sagasta, 72, 4º izda, Zaragoza

CIF: B-99533242

1.3. OBJETO

El Programa de Vigilancia y Seguimiento Ambiental (PVSA) desarrollado para el presente proyecto se realiza para dar cumplimiento efectivo durante la realización de las obras de la planta solar fotovoltaica a los requisitos y medidas establecidas en los siguientes documentos:

- Estudio de Impacto Ambiental (EIA) de TICO SOLAR 2, junto a su infraestructura de evacuación, con fecha de diciembre de 2019.
- Declaración de Impacto Ambiental (DIA) del proyecto, formulada en la Resolución del Instituto Aragonés de Gestión Ambiental (INAGA) con fecha 25 de febrero de 2021.

En el presente documento se hace una descripción de los principales objetivos del Programa de Vigilancia y Seguimiento Ambiental a desarrollar por la Dirección Ambiental de Obra durante la ejecución de las obras y durante la explotación de la planta solar fotovoltaica Tico Solar 2. Así mismo, se describen las restricciones, medidas y actuaciones a tener en cuenta para la correcta ejecución del PVSA.

2. OBJETIVOS

El Programa de Vigilancia y Seguimiento Ambiental tiene unos objetivos que se pueden resumir en los siguientes:

- Controlar la correcta ejecución de las medidas previstas en el Estudio de Impacto Ambiental y su adecuación a los criterios de integración ambiental establecidos de acuerdo con la Declaración de Impacto Ambiental emitida por el Instituto Aragonés de Gestión Ambiental (INAGA).
- Comprobar la eficacia de las medidas protectoras y correctoras establecidas y ejecutadas. Cuando tal eficacia se considere insatisfactoria, determinar las causas y establecer los remedios adecuados.
- Detectar impactos no previstos al Estudio de Impacto Ambiental y prever las medidas adecuadas para reducirlos, eliminarlos o compensarlos.
- Informar a la Dirección de Obra sobre los aspectos objeto de vigilancia y ofrecerle un método sistemático, lo más sencillo y económico posible, para realizar la vigilancia de una forma eficaz.
- Aconsejar a la Dirección de Obra sobre cualquier decisión o cambio planteado que afecte los valores medioambientales de la zona, para indicarle los problemas que se podrían ocasionar y plantear soluciones que minimicen los posibles impactos.
- Describir las actuaciones llevadas a término, las inspecciones realizadas y las decisiones tomadas para minimizar las afecciones sobre el medio ambiente, mediante la realización de informes periódicos.
- Comprobar que el proyecto de instalación de la planta solar dispone de todos los permisos necesarios de carácter medioambiental para la ejecución de las obras.
- Aglutinar los informes periódicos correspondientes a las inspecciones realizadas y sacar las conclusiones oportunas, tratando de detectar los posibles problemas que origina la obra, intentando resolver mediante la adopción de las medidas necesarias.

3. METODOLOGÍA DEL PROGRAMA DE VIGILANCIA Y SEGUIMIENTO AMBIENTAL

3.1. CONSIDERACIONES PREVIAS

Para asumir los objetivos antes descritos se han de realizar una serie de visitas periódicas a la zona de las obras, haciendo un seguimiento ambiental de las mismas y comprobando en cada visita que se están cumpliendo las medidas adoptadas y descritas en el Estudio de Impacto Ambiental y en la Declaración de Impacto Ambiental. Estas visitas periódicas y cuanto acontezca en la obra será reflejado en informes periódicos que aglutinen lo acontecido en las visitas, y que se han redactado en el transcurso de las mismas.

Los objetivos principales de los Informes de Vigilancia y Seguimiento son:

- Dejar constancia documental de las tareas de vigilancia y seguimiento y, por tanto, del cumplimiento del Programa de Vigilancia Ambiental del Estudio de Impacto Ambiental y de la Declaración de Impacto Ambiental.
- Organizar y relacionar de una manera comprensiva y accesible todas las incidencias detectadas e informaciones recopiladas durante las labores de vigilancia y seguimiento.

El Programa de Vigilancia y Seguimiento Ambiental se divide en fases claramente diferenciadas. En cada fase, la periodicidad de las visitas variará según las necesidades de la obra y de su incidencia en el entorno.

- Fase previa a las obras: Se ejecutará el replanteo de la obra y el balizamiento de la misma (incluyéndose los elementos del medio que por su valor han de protegerse especialmente). Se localizarán las actividades auxiliares de obra, así como zonas de acopio de materiales y posibles zonas de vertederos o préstamos.
- Movimientos de tierras: En esta fase se realizan los controles necesarios para reducir la afección a la vegetación natural, controlar los movimientos de tierra y la ocupación del proyecto, garantizar el correcto acopio de tierra vegetal, controlar las emisiones atmosféricas, etc.
- Labores de cimentación: En esta fase los controles a realizar se enfocan principalmente en la gestión de residuos y la contaminación de suelos resultantes de los trabajos de hormigonado.
- Labores de montaje: Comprende las acciones encaminadas al montaje de los seguidores solares. Se incluye en esta fase las labores que queden pendientes de la obra civil, como las obras de drenaje. Los controles relacionados con esta fase se encaminan principalmente a la gestión de residuos y posible afección a la vegetación.
- Fase de restauración: Una vez finalizadas las obras se procederá a la restauración de las zonas afectadas por las mismas, realizando una restitución orográfica del terreno dentro de lo posible y asegurando el correcto extendido de tierra vegetal.

- Fase de revegetación: Tras corroborar que los trabajos de obra han finalizado por completo y que la restauración del entorno afectado ha sido llevada a cabo de forma correcta, se procede a aplicar hidrosiembra en todas las zonas necesarias.

3.2. DESCRIPCION DEL PROYECTO

El proyecto de Tico Solar 2 tiene como objeto la instalación una planta solar fotovoltaica, con una potencia de 33,76 MWp, que convierten la energía que proporciona el sol en energía eléctrica. Dicha energía eléctrica se genera en corriente continua, que posteriormente se convierte en energía alterna en baja tensión mediante unos equipos llamados inversores. La energía alterna en baja tensión es elevada a media tensión mediante transformadores eléctricos y agrupada en diferentes circuitos para ser evacuada hasta la Subestación Eléctrica Villar de los Navarros 220/30 kV para mediante una línea aérea a 220 kV conectar con la subestación de seccionamiento de Promotores Muniesa antes de conectar en el punto de entrega especificado.

La superficie ocupada por la planta fotovoltaica “Tico Solar 2” es de 54,87 ha, con una potencia instalada de 33,76 MWp, estimándose una superficie total de paneles instalada de 17,63 ha. La configuración planteada para la planta fotovoltaica es de agrupación de módulos solares fotovoltaicos monocristalinos, dispuestos sobre estructuras de seguidores solares a un eje. Se prevé la instalación de 88.816 módulos monofaciales del fabricante Canadian Solar, modelo CS3U-380MS de 380 Wp, o similar, que se instalarán sobre seguidores solares a un solo eje orientados Norte-Sur, de manera que puedan realizar el seguimiento completo de la trayectoria del sol Este-Oeste. La estructura soporte de los seguidores permite su fijación al terreno mediante hincado directo, tornillo o cimentaciones de hormigón, según los resultados del estudio geotécnico que se realizará a posteriori. Para reducir las sombras entre alineaciones consecutivas, se establece una separación entre las mismas de 5 m.

Se prevé la instalación de 13 inversores trifásicos de 2.250 kVA de potencia nominal, encargados de convertir la electricidad generada en los módulos en corriente continua a corriente alterna y baja tensión, que posteriormente será conducida mediante cableado de baja tensión RV-K 0,6/1kV hasta los transformadores eléctricos alojados en contenedores navales o Power Station que contarán con tres compartimentos separados y transitables, en los que se distinguen: la zona de inversores, el habitáculo del transformador estanco 0,66/30 kV y la celda MT. La conexión entre los CTs se realizará en cable de aluminio unipolar tipo RHZ1, para una tensión nominal de 18/30 kV y una tensión máxima de 36 kV con aislamiento en polietileno reticulado (XLPE), de secciones 95, 240 y 400 mm². La evacuación de la energía eléctrica producida en la planta se realizará mediante una red de media tensión a 30 kV que unirá las Power Station mediante tres circuitos subterráneos, con las celdas ubicadas en la SET “Villar de los Navarros” 220/30 kV, donde se elevará nuevamente la tensión a 220 kV para permitir la evacuación mediante una línea aérea a 220 kV desde donde conectará con la subestación de seccionamiento “Promotores Muniesa” ya construida, antes de verter la electricidad en el punto de entrega especificado.

La línea subterránea de evacuación de media tensión a 30 kV discurrirá paralela a caminos de uso público pertenecientes a los términos municipales de Azuara y Villar de los Navarros, hasta la SET “Villar de los Navarros” que estará situada en las parcelas 23 y 24, del polígono 2, del término municipal de Herrera de los Navarros, en los

puntos de coordenadas UTM ETRS89 referidas al huso 30: 1 en 671.257/4.562.010; 2 en 671.315/4.562.063; 3 en 671.376/4.561.996 y 4 en 671.318/4.561.943 y cuyo proyecto de ampliación para alojar el transformador y las posiciones de las plantas fotovoltaicas Tico Solar 1 y 2, es objeto de otro proyecto.

La obra civil para la construcción de la planta fotovoltaica “Tico Solar 2”, comprenderá la adecuación y acondicionamiento de los terrenos que acogerán las instalaciones mediante el desbroce de las zonas de trabajo, paso y accesos a la parcela; la realización de los viales interiores y perimetral con acabado superficial de zahorras; construcción del vallado perimetral de las instalaciones; excavación de las zanjas y las arquetas de registro de la red de baja tensión (BT) y de la red de media tensión (MT) que albergarán los circuitos de 30 kV y que unirán las Power Station, donde estarán alojados los inversores y transformadores, con las celdas correspondientes de la SET “Villar de los Navarros”. La ampliación de la SET “Villar de los Navarros” 220/30 kV, recogida en el proyecto consiste básicamente en la instalación de diversos equipos consistentes en: transformador de 3,9MVA, 220/30 kV, un soporte de MT, una batería de condensadores y reactancia, pararrayos de protección de transformador por el lado de MT, así como un embarrado que permitirá conectar los cables de salida a los bornes de 30 kV de cada transformador, baterías de condensadores para la compensación de la energía reactiva y tres reactancias de 300 A, una por cada transformador y finalmente tres conjuntos de celdas de 36 kV de aislamiento en SF6,.

3.2.1. DESCRIPCIÓN DE LA PRINCIPALES ACCIONES DE OBRA

Para poder realizar la identificación de impactos de forma adecuada, es necesario conocer y analizar cada una de las actuaciones-acciones que serán necesarias para la construcción de las plantas solares fotovoltaicas, y considerar las características y situaciones derivadas de los proyectos que puedan tener alguna incidencia sobre el medio ambiente. Se considera necesario describir los aspectos que han de ser tenidos en cuenta en esta primera aproximación para, posteriormente, en fases más avanzadas del estudio, poder concretar más y definir los impactos asociados con más precisión.

En todo proyecto se producen una serie de acciones que pueden identificarse con las etapas del mismo. A continuación se enumeran las diferentes acciones del proyecto de instalación y posterior explotación de las plantas solares que pueden tener alguna incidencia sobre el medio:

- Ocupación del suelo.
- Desbroces y eliminación de la vegetación por apertura de caminos y plataformas.
- Movimiento de tierras por apertura de caminos y excavación de los cimientos.
- Movimiento de maquinaria pesada y vehículos de obra.
- Cimentación de los transformadores.
- Montaje de los seguidores e instalaciones auxiliares.
- Generación de materiales y residuos.

3.2.2. IDENTIFICACIÓN DE FACTORES E IMPACTOS MEDIOAMBIENTALES

Considerando las acciones del proyecto anteriormente enumeradas se identifica la afección que tiene cada una de ellas sobre el medio ambiente. De esta manera se podrá definir mejor los controles necesarios a realizar para dar cumplimiento a los condicionantes y medidas de la Declaración de Impacto Ambiental y a los establecidos en el estudio de Impacto Ambiental, así como garantizar la mínima afección sobre el medio ambiente.

Las principales afecciones sobre el medio ambiente derivadas de la construcción de las infraestructuras son:

3.2.2.1. Fase de Construcción

Caracterizada por la necesidad de adaptar el relieve a las necesidades de acceso y obra y por el empleo de maquinaria diversa, se trata de una etapa de breve duración, pero que concentra sin embargo gran parte de los impactos que genera el proyecto.

Creación de parque de maquinaria o zona de acopios

Los efectos son coincidentes con los de la creación de accesos, añadiéndose los que pueden ser causados propiamente por las máquinas:

- Destrucción de cubierta vegetal.
- Acentuación de procesos erosivos.
- Afección a la red de drenaje de la zona.
- Modificación del paisaje.
- Generación de ruidos.
- Molestias a la fauna.
- Riesgo de contaminación de suelos por vertidos y/o derrames accidentales, tanto de aceites, fuel, etc. como de excedentes de hormigón, chatarras, etc.
- Compactación de los horizontes del suelo.

Además, la construcción del proyecto y su infraestructura de evacuación supondrá un incremento del tránsito de vehículos pesados por las carreteras de la zona y por el vial de acceso a su emplazamiento que, aunque sin cuantificar, no resultará importante. Se ha descartado la posibilidad de que este discreto incremento suponga efectos apreciables sobre la fluidez o la seguridad de las carreteras. De este tránsito se desprenden los siguientes efectos:

- Generación de emisiones de CO₂ y partículas.
- Emisión de polvo en el camino de acceso.
- Riesgo de atropellos a la fauna presente.
- Generación de ruidos.

Creación de parque de maquinaria o zona de acopios

El acondicionamiento de los viales generará pérdida de suelo que puede llevar aparejado los siguientes efectos:

- Destrucción de cubierta vegetal.
- Acentuación de procesos erosivos.
- Afección a la red de drenaje de la zona.
- Modificación del paisaje.
- Fragmentación de las unidades vegetales y del hábitat.
- Incremento en la accesibilidad a la zona.
- Riesgo de contaminación de suelos y aguas superficiales/subterráneas por vertidos accidentales de aceites y/o gasolina de vehículos y maquinaria.
- Molestias a la fauna y riesgo de atropello.

Excavaciones

Se incluyen en este apartado la excavación de las zanjas destinadas al alojamiento del cableado subterráneo. Este conjunto de acciones del proyecto supone la ejecución previa de labores de desbroce. Los efectos derivados pueden concretarse en:

- Destrucción de la cubierta vegetal.
- Alteración del paisaje.
- Pérdida de suelo.
- Generación de escombros y sobrantes de excavación.
- Emisiones de polvo.
- Generación de ruidos.
- Molestias a la fauna.
- Acentuación de procesos erosivos y riesgos geológicos.
- Alteración de afloramientos rocosos.

Montaje de los módulos fotovoltaicos

El efecto más importante generado por esta acción es la construcción de la plataforma de montaje, que se ha descrito anteriormente, pero los efectos propios de esta fase son los siguientes:

- Compactación de los horizontes del suelo, debido a la maquinaria, y aporte de zahorra.
- Emisiones de polvo durante el montaje.
- Generación de ruidos.
- Molestias a la fauna producidos por el montaje e izado de los módulos.

3.2.2.2. Fase de Explotación

Presencia del parque fotovoltaico y de sus instalaciones anejas

La instalación de un parque fotovoltaico implica la introducción en el entorno de una serie de estructuras ajenas al mismo, modificando el paisaje.

3.2.2.3. Fase de Desmontaje

Con el fin de la vida útil de los módulos se plantean su desmantelamiento.

Se desmantelarán los módulos fotovoltaicos, las zanjas de interconexión, y el vallado.

Finalmente se restituirá el terreno y se revegetará las superficies afectadas para devolver el terreno a su estado inicial previo al inicio de las obras y su infraestructura de evacuación.

3.3. CONDICIONANTES MEDIOAMBIENTALES DEL PROYECTO

A continuación se presentan los requisitos ambientales establecidos en la documentación de referencia para el proyecto de instalación de la planta solar fotovoltaica Tico Solar 2.

3.3.1. DECLARACION DE IMPACTO AMBIENTAL

Declaración de Impacto Ambiental emitida mediante la Resolución del el 25 de febrero de 2021 por el INAGA para el proyecto PFV “Tico Solar 2” y su infraestructura de evacuación.

A los solos efectos ambientales, la evaluación de impacto ambiental del proyecto de planta solar fotovoltaico “Tico Solar 2” de 33,76 MWp y su infraestructura de evacuación, promovido por Tico Solar 2, S.L., resulta compatible y condicionada al cumplimiento de los siguientes requisitos:

1. El ámbito de aplicación de la presente declaración de impacto ambiental son las actuaciones descritas en el proyecto de la planta solar fotovoltaica “Tico Solar 2” de 33,76 MWp y su infraestructura de evacuación, en los términos municipales de Azuara, Villar de los Navarros y Herrera de los Navarros (Zaragoza), promovidos por Tico Solar 2, S.L., su estudio de impacto ambiental y otros documentos anexos. Serán de aplicación todas las medidas protectoras y correctoras incluidas en la documentación presentada, siempre y cuando no sean contradictorias con las del presente condicionado. Se desarrollará el plan de vigilancia ambiental que figura en el estudio de impacto ambiental, adaptándolo y ampliándolo a las determinaciones del presente condicionado y cualesquiera otras que deban cumplirse en las pertinentes autorizaciones administrativas.
2. El promotor comunicará, con un plazo mínimo de un mes de antelación a los Servicios Provinciales del Departamento de Agricultura, Ganadería y Medio Ambiente, y del Departamento de Industria, Competitividad y Desarrollo Empresarial de Zaragoza la fecha de comienzo de la ejecución de proyecto. Asimismo, durante la ejecución de proyecto la dirección de obra incorporará a un titulado superior con formación académica en medio ambiente como responsable de medio ambiente, para supervisar la adecuada aplicación de las medidas preventivas, correctoras, complementarias y de vigilancia incluidas en el estudio de impacto ambiental y modificaciones presentadas, así como en el presente condicionado. Todas las medidas adicionales determinadas en el presente condicionado serán incorporadas al proyecto definitivo, y en su caso con su correspondiente partida presupuestaria. Se comunicará antes del inicio de las obras el nombramiento del técnico responsable de medio ambiente al Instituto Aragonés de Gestión Ambiental y al Servicio Provincial del Departamento de Agricultura, Ganadería y Medio Ambiente de Zaragoza.
3. En caso de ser necesaria la implantación de otras instalaciones no contempladas en la documentación presentada (subestaciones, centros de seccionamiento, líneas eléctricas, etc.), estas deberán tramitarse de acuerdo a lo dispuesto en la normativa de aplicación y en todo caso, se deberá informar al Instituto Aragonés de Gestión Ambiental con el objetivo de determinar si tendrán efectos significativos sobre el medio ambiente. Asimismo, cualquier modificación del proyecto de Planta Fotovoltaica “Tico Solar 2” y su infraestructura de evacuación que pueda modificar las afecciones ambientales evaluadas en la presente declaración, se deberá presentar ante el

Instituto Aragonés de Gestión Ambiental para su informe, y si procede, ser objeto de una evaluación ambiental, según determina la Ley 11/2014, de 4 de diciembre, de Prevención y Protección Ambiental de Aragón.

4. Se deberá disponer de todos los permisos, autorizaciones y licencias legalmente exigibles, así como cumplir con las correspondientes prescripciones establecidas por los organismos consultados en el trámite de consultas. La realización de obras o trabajos en el dominio público hidráulico y en sus zonas de servidumbre o de policía requerirá autorización administrativa de la Confederación Hidrográfica del Ebro, en cumplimiento de lo dispuesto en la normativa de aguas vigente. En caso de generarse aguas residuales, deberán de ser tratadas convenientemente con objeto de cumplir con los estándares de calidad fijados en la normativa. Se cumplirá con la normativa urbanística en todos los aspectos en que sea de aplicación, especialmente en aquellos referidos a retranqueos y tipologías constructivas, así como con la correspondiente autorización por parte del Ayuntamiento de Azuara, Villar de los Navarros y Herrera de los Navarros en cuanto a la afección a suelos urbanizables. En caso de que la normativa sectorial así lo determine, se contará con informe del Organismo competente en materia de protección aeronáutica, conforme indica el informe de la Dirección General de Ordenación del Territorio. Asimismo, se deberá contar con la autorización de la Dirección General de Carreteras para la circulación de los vehículos pesados de transporte y en su caso, para el entronque del vial de acceso a las instalaciones con las carreteras principales.

5. En materia de patrimonio cultural deberán cumplirse las prescripciones establecidas por la Dirección General de Patrimonio Cultural, de manera que sí en el transcurso de las obras y movimientos de tierras asociados al proyecto apareciesen restos que puedan considerarse integrantes del Patrimonio Cultural, se deberá comunicar inmediata y obligatoriamente el hallazgo a la Dirección General de Patrimonio Cultural del Departamento de Educación, Cultura y Deporte del Gobierno de Aragón para su correcta documentación y tratamiento según se establece en el Ley 3/1999, de 10 de marzo, del Patrimonio Cultural Aragonés.

6. Se informará a todos los trabajadores que puedan intervenir en la ejecución del proyecto y previamente al inicio de las obras sobre las medidas preventivas y correctoras contenidas en el estudio de impacto ambiental y anexos, y en la presente Resolución, y su responsabilidad y obligación en cuanto al cumplimiento de las mismas.

7. El diseño de la planta y del conjunto de instalaciones respetarán las escorrentías superficiales y los cauces de aguas temporales existentes, como el barranco del Campillo de Mérida y el barranco de Barbillida, y en general, la red hidrológica local, garantizando la actual capacidad de desagüe de las zonas afectadas por las explanaciones, por la red de viales y por las zanjas para las líneas eléctricas internas y de evacuación. Asimismo, se asegurará en todo momento la calidad de las aguas superficiales y subterráneas.

8. Se evitará afectar a las zonas con vegetación natural existentes en el entorno de las parcelas sobre las que se prevé la instalación de la planta solar y especialmente a zonas con representación de comunidades vegetales naturales que se correspondan con Hábitats de Interés Comunitario para lo cual en los diseños finales de los elementos que conforman el parque se adecuarán los emplazamientos y trazados fuera de zonas con vegetación natural. La instalación de los seguidores se realizará preferentemente mediante hinca, realizando cimentaciones únicamente en los casos estrictamente necesarios. Con carácter previo al inicio de los trabajos, se realizará un jalonamiento de todas las zonas de obras (planta solar y líneas eléctricas) quedando sus límites perfectamente

definidos, y de todas las zonas con vegetación natural a preservar, de forma que se eviten afecciones innecesarias sobre las mismas. Las zonas de acopios de materiales y parques de maquinaria se ubicarán en zonas agrícolas o en zonas desprovistas de vegetación natural, evitando el incremento de las afecciones sobre zonas naturales.

9. Se deberán compensar las superficies de vegetación natural finalmente afectadas, favoreciendo la revegetación natural en las zonas libres donde no se vaya a instalar ningún elemento de la planta y que queden dentro del perímetro vallado de las mismas. Para ello se realizará el extendido de 30 cm de espesor de la tierra vegetal procedente de los trabajos de la propia instalación dentro de las plantas de manera que se aproveche el banco de semillas que albergue, con el objeto de generar manchas dispersas de vegetación natural que se intercalen entre las instalaciones fotovoltaicas, de manera que conformen rodales y corredores naturalizados aprovechables para el refugio y desplazamiento de la fauna de la zona. Estos terrenos recuperados se incluirán en el plan de restauración y en el plan de vigilancia, para asegurar su naturalización. Para una correcta integración paisajística y, en su caso, restauración de las zonas naturales alteradas, se emplearán especies propias de los hábitats esteparios de la zona con plantones de retamas, tomillos, romeros, etc.

10. Dentro del vallado de la planta, se mantendrá una cobertura vegetal adecuada para evitar la pérdida de suelo por erosión, reducir la generación de polvo y favorecer la creación de un biotopo que pueda albergar comunidades florísticas y faunísticas propias de las zonas naturales colindantes. La gestión de la vegetación en el interior de la planta fotovoltaica se realizará mediante pastoreo o por medios mecánicos o manuales sin utilización de herbicidas u otras sustancias que puedan suponer la contaminación de los suelos y las aguas. El control del crecimiento de la vegetación que pudiera afectar a los paneles solares se realizará tan solo en las superficies bajo los paneles solar u otras instalaciones, dejando crecer libremente la vegetación en aquellas zonas no ocupadas.

11. Para la conservación de las características naturales del entorno en la medida de lo posible, y minimizar los riesgos y pérdida de hábitat de las especies de fauna esteparia con presencia en el entorno, se deberán adoptar las siguientes medidas:

11.1. De manera previa al inicio de las obras se realizará una prospección faunística dentro del perímetro de la planta fotovoltaica y en las zonas situadas a dos kilómetros en torno de las superficies a ocupar por la planta fotovoltaica que determine la presencia o no de especies de fauna de interés, y especialmente avifauna nidificando o en posada en la zona, con especial atención a especies esteparias como ganga, ortega, sisón, aguilucho cenizo, etc. Los resultados de las prospecciones se incluirán igualmente al estudio de avifauna. En caso de que la prospección arroje un resultado positivo para alguna de las especies citadas y otras de carácter estepario, se reducirán las acciones ruidosas y molestas durante los principales periodos de nidificación y presencia de estas especies de avifauna amenazada que tienen lugar entre marzo a septiembre. En este caso, el desarrollo de las obras será preferentemente durante los meses de octubre a febrero, y siempre en horas diurnas.

11.2. Los vallados se ajustarán en superficie al diseño final de proyecto evitando incluir superficies sin elementos de la planta solar, teniendo en cuenta la pantalla vegetal a instalar en la parte exterior del vallado, que deberán tener un mínimo de 8 m de anchura en torno al vallado perimetral. En el caso de que no sea posible establecer una anchura de 8 metros de pantalla vegetal en todo el perímetro, se garantizará una anchura media de 8 metros en el perímetro

estableciéndose un mínimo 5 metros de anchura de pantalla vegetal. No será necesario instalar esta franja vegetal en aquellos tramos del perímetro que linden con teselas de vegetación natural. Estas pantallas vegetales se realizarán con especies propias de la zona (tomillares, romerales, retamas, ontinas, carrascas, etc...) mediante plantaciones al tresbolillo de plantas procedentes de vivero de al menos dos savias en una densidad suficiente, de forma que se minimice la afección de la instalación fotovoltaica en el paisaje. Se realizarán riegos periódicos al objeto de favorecer el más rápido crecimiento durante al menos los tres primeros años desde su plantación. Asimismo, se realizará la reposición de marras que sea necesaria para completar el apantallamiento vegetal.

11.3. El vallado perimetral será permeable a la fauna dejando un espacio libre desde el suelo de, al menos, 20 cm y con cuadros inferiores de tamaño mínimo de 300 cm². Para hacerlo visible a la avifauna, se instalarán a lo largo de todo el recorrido y en la parte superior y media del mismo flejes o cintas de anchura mínima de 15 mm y color visible, cuya eficacia anticolidión haya quedado previamente demostrada, o bien se instalarán placas metálicas o de plástico de 25 cm x 25 cm x 0,6 mm o 2,2 mm de espesor, dependiendo del material. Estas placas se sujetarán al cerramiento en dos puntos con alambre liso acerado para evitar su desplazamiento, colocándose al menos un tresbolillo por vano entre postes y con una distribución al tresbolillo en diferentes alturas. El vallado carecerá de elementos cortantes o punzantes como alambres de espino o similares que puedan dañar a la fauna del entorno. Se respetarán en todo momento los caminos públicos y carreteras en toda su anchura y trazado, y contará con los retranqueos previstos por la normativa urbanística en vigor en el municipio.

11.4. Para mejorar el apantallamiento de las instalaciones, la tierra vegetal excedentaria se colocará en forma de cordón perimetral, sin obstruir los drenajes funcionales, dentro de la franja vegetal de 8 m de anchura y en las zonas más próximas a los vallados. Estos acopios de tierra vegetal se sembrarán con gramíneas y leguminosas y se plantarán arbustivas de manera que quedarán integrados como parte de la franja vegetal dentro de la anchura prevista de 8 m.

11.5. Se construirán montículos de piedras cada 25 metros junto a las franjas vegetales en los perímetros de la planta fotovoltaica para favorecer la colonización de reptiles e invertebrados. Se instalarán en distintos puntos del perímetro y del interior de la planta fotovoltaica postes posaderos al objeto de que sean empleados por pequeñas y medianas rapaces. También se instalarán hoteles de insectos sobre base de pallets.

11.6. Se incluirán en el entorno de las plantas fotovoltaicas “Tico Solar 2” y “Tico Solar 2”, superficies para dejar en barbecho de forma que se favorezca la generación de hábitat estepario y se facilite la integración paisajística de las plantas y la conectividad entre poblaciones de avifauna, evitando la fragmentación significativa del hábitat estepario. Esta medida deberá ser coordinada y validada por el Servicio de Biodiversidad de la Dirección General de Medio Natural y Gestión Forestal del Departamento de Departamento Agricultura, Ganadería y Medio Ambiente.

11.7. Se construirá un bebedero-balsete de fauna que acumule agua de escorrentía y sirva para la reproducción de anfibios de ciclo corto. La profundidad será de 1 m y tendrá un talud muy tendido a modo de rampa en uno de sus lados. En caso de que en el lecho no afloren arcillas suficientemente impermeables se colocará una lámina artificial EPDM sobre lecho alisado con manta antihierba. Sobre la lámina EPDM se verterá hormigón rugoso para evitar roturas por el pisoteo de ungulados y sobre el hormigón se extenderá tierra.

11.8. Todas estas medidas estarán coordinadas por personal técnico adscrito al Departamento de Agricultura, Ganadería y Medio Ambiente de Zaragoza.

12. No se instalarán luminarias en el perímetro ni en el interior de las plantas. Únicamente se instalarán puntos de luz en la entrada de los edificios de control y orientados de tal manera que minimicen la contaminación lumínica.

13. Deberá evitarse de forma rigurosa el abandono de cadáveres de animales o de sus restos dentro o en el entorno de estas instalaciones, con el objeto de evitar la presencia en su zona de influencia de aves necrófagas o carroñeras que pudieran sufrir accidentes, así como para evitar la proliferación de otro tipo de fauna terrestre oportunista. En todo caso, se deberá dar aviso de los animales heridos o muertos que se encuentren, a los Agentes de Protección de la Naturaleza de la zona, los cuales indicarán la forma de proceder. En el caso de que los Agentes no puedan hacerse cargo de los animales heridos o muertos, y si así lo indican, podrá ser el propio personal de la instalación quien deba realizar las tareas de retirada.

14. En cuanto a los niveles de ruido y vibraciones generados durante la fase de obras, se tendrán en cuenta los objetivos de calidad acústica establecidos en el Real Decreto 1367/2007, de 19 de octubre, por el que se desarrolla la Ley 37/2003, de 17 de noviembre, del Ruido, y en la Ley 7/2010, de 18 de noviembre, de protección contra la contaminación acústica de Aragón.

15. Las medidas contra la generación de polvo incluirán el transporte de tierras mediante camiones cubiertos por lonas y riego periódico de caminos y zonas de trabajo, especialmente en periodos de fuertes vientos. Toda la maquinaria y vehículos de obra circularán a velocidad no superior a los 20 km/h en caso de hacerlo por caminos no asfaltados.

16. Se tomarán las medidas oportunas para evitar vertidos (aceites, hormigón, combustibles, etc.). Los cambios de aceites, reparación de maquinaria o limpieza de hormigoneras se realizarán en zonas expresamente destinadas para ello, alejadas de los cauces de barrancos, arroyo o cualquier otro punto de agua. En la gestión de los residuos de construcción y demolición, se deberán cumplir las obligaciones establecidas en el Decreto 262/2006, de 27 de diciembre, del Gobierno de Aragón, por el que se aprueba el Reglamento de la producción, posesión y gestión de los residuos de la construcción y la demolición, y del régimen jurídico del servicio público de eliminación y valorización de escombros que no procedan de obras menores de construcción y reparación domiciliaria en la Comunidad Autónoma de Aragón, modificado por el Decreto 117/2009, de 23 de junio. Todos los residuos que se pudieran generar durante las obras, así como en fase de explotación, se deberán retirar y gestionar adecuadamente según su calificación y codificación, debiendo quedar el entorno libre de cualquier elemento artificial o residuo. Los residuos generados se almacenarán de manera separada de acuerdo a su clasificación y condición. Se adoptarán todas las medidas necesarias para el almacenamiento temporal de los residuos peligrosos como solera impermeable, cubeto de contención, cubierta, etc.

17. Dado que la actividad está incluida entre las potencialmente contaminantes del suelo, el promotor deberá remitir a la Dirección General de Cambio Climático y Educación Ambiental un informe preliminar de situación, según lo dispuesto en el Real Decreto 9/2005, de 14 de enero, por el que se establece la relación de actividades potencialmente contaminantes del suelo y los criterios y estándares para la declaración de suelos contaminados y

en la Orden de 14 de junio de 2006, del Departamento de Medio Ambiente, por la que se aprueba el modelo normalizado de Informe Preliminar de Situación de suelos en la Comunidad Autónoma de Aragón.

18. Durante la realización de los trabajos en las fases de construcción, funcionamiento y desmantelamiento de la planta solar fotovoltaica y construcciones anexas, se adoptarán medidas oportunas para evitar la aparición y propagación de cualquier conato de incendio, debiendo cumplir en todo momento las prescripciones de la Orden anual vigente sobre prevención y lucha contra los incendios forestales en la Comunidad Autónoma de Aragón.

19. Se desmantelarán las instalaciones al final de la vida útil de la planta solar o cuando se rescinda el contrato con el propietario de los terrenos, restaurando el espacio ocupado para lo que se redactará un proyecto de restauración ambiental que deberá ser informado por el órgano ambiental.

20. El plan de vigilancia ambiental incluirá tanto la fase de construcción como la fase de explotación de la instalación fotovoltaica y fase de desmantelamiento. Se prolongará, al menos dos años desde el abandono y desmantelamiento de la instalación, debido a la posibilidad de generación de impactos acumulativos y sinérgicos teniendo en cuenta la elevada superficie afectada por el desarrollo de los proyectos “Tico Solar 2” de 33,76 MWp y “Tico Solar 1” de 49,88 MWp y que ocuparán en conjunto una superficie superior a 134,86 ha. El plan de vigilancia incluirá con carácter general lo previsto en el estudio de impacto ambiental y en los documentos anexos y complementarios, así como los siguientes contenidos:

20.1. Se hará especial hincapié en el seguimiento de la modificación de comportamientos o desplazamientos de la avifauna existente en los ámbitos de las plantas solar. Se realizarán censos periódicos tanto en el interior de las plantas como en la banda de 500 m en torno a las plantas, siguiendo la metodología utilizada en el estudio de avifauna y para completar el ciclo anual de las especies, realizando posteriormente un estudio comparativo para detectar posibles desplazamientos de la avifauna esteparia o el abandono de territorios y puntos de nidificación, modificación de hábitat, etc., haciendo especial hincapié a las poblaciones de avifauna esteparia (ganga, ortega, sisón y aguilucho cenizo). De la misma manera, se realizará el seguimiento de los ejemplares de águila real, alimoche, etc. detectados durante los estudios realizados, para determinar las modificaciones en el uso del espacio como zona de campeo y obtención de recursos tróficos. En función de los resultados del seguimiento ambiental de las instalaciones y de los datos que posea el Departamento Agricultura, Ganadería y Medio Ambiente, el promotor queda obligado a adoptar cualquier medida adicional de protección ambiental, incluyendo la prolongación temporal y espacial de la vigilancia y censos.

20.2. Se comprobará también el estado de las franjas vegetales del perímetro vallado y de las superficies restauradas (regeneración de la vegetación) y su estado dentro del perímetro de la planta y de las superficies recuperadas en el entorno.

20.3. En su caso, se realizará un seguimiento específico sobre la ocupación y uso como hábitat natural de las superficies puestas en barbecho como medida complementaria de las dos plantas fotovoltaicas “Tico Solar 1” y “Tico Solar 2”.

20.4. Se comprobará específicamente el estado de los materiales aislantes, el estado de los vallados y de su permeabilidad para la fauna, la siniestralidad de la fauna en viales, el estado de las superficies restauradas y/o revegetadas, la aparición de procesos erosivos y drenaje de las aguas, la contaminación de los suelos y de las aguas, y la gestión de los residuos y materiales de desecho, así como la aparición de cualquier otro impacto no previsto con anterioridad.

20.5. En función de los resultados del plan de vigilancia ambiental se establecerá la posibilidad de adoptar cualquier otra medida adicional de protección ambiental que se estime necesaria en función de las problemáticas ambientales que se pudieran detectar, de manera que se corrijan aquellos impactos detectados y que no hayan sido previstos o valorados adecuadamente en los estudios de impacto ambiental o en su evaluación.

20.6. Durante la fase de construcción los informes del plan de vigilancia ambiental serán mensuales con un informe final con conclusiones que resumirá todos los informes anteriores. Durante la fase de explotación, en sus primeros cinco años, los informes de seguimiento serán trimestrales junto con un informe anual con conclusiones. Pasados cinco años y durante la fase de funcionamiento se realizarán informes semestrales y un informe anual que agrupe los anteriores con sus conclusiones. Durante la fase de desmantelamiento los informes serán mensuales durante el desarrollo de las operaciones de desmantelamiento y un informe anual con sus conclusiones. Los dos años siguientes a la finalización de los trabajos de desmantelamiento los informes serán trimestrales junto con su informe anual.

20.7. Para el seguimiento ambiental durante la fase de explotación, pasados cinco años y en función de los resultados que se obtengan, el promotor podrá solicitar una revisión de la periodicidad y alcance de sus informes o el levantamiento de la obligación de realizar el plan de vigilancia ambiental durante el resto de la fase de explotación ante el órgano sustantivo para que se pronuncie sobre el asunto por ser de su competencia. El artículo 90 de la Ley 11/2014, de 14 de diciembre, señala que el órgano sustantivo podrá solicitar del órgano ambiental que hubiera formulado la declaración de impacto ambiental o emitido el informe de impacto ambiental un informe vinculante de carácter interpretativo sobre los condicionados ambientales impuestos. Esto es sin perjuicio de la obligación de realizar los Planes de Vigilancia Ambiental durante las fases de construcción, desmantelamiento y los primeros cinco años de la fase de explotación que en ningún caso se podrá eximir.

20.8. El Plan de Vigilancia Ambiental Adaptado, los informes periódicos de seguimiento ambiental y los listados de comprobación se presentarán ante el órgano sustantivo competente en vigilancia y control para su conocimiento y para que, en su caso, puedan ser puestos a disposición del público en sede electrónica, sin perjuicio de que el órgano ambiental solicite información y realice las comprobaciones que considere necesarias. Los resultados serán suscritos por titulado especialista en medio ambiente y se presentarán en formato digital (textos y planos en archivos con formato .pdf que no superen los 20 MB e información georreferenciada en formato .shp, huso 30, datum ETRS89).

21. Según se determina en el artículo 33.g) de la Ley 11/2014, de 4 de diciembre, de Prevención y Protección Ambiental de Aragón, se promoverá ante el órgano sustantivo (Dirección General de Energía y Minas) la creación de una Comisión de Seguimiento para garantizar la aplicación adecuada de las medidas preventivas, correctoras, complementarias y de seguimiento ambiental recogidas en los estudios de impacto ambiental y en esta Resolución,

así como analizar y proponer, en su caso, medidas adicionales. La comisión estará compuesta, como mínimo, por un representante de la Dirección General de Energía y Minas, del Servicio Provincial del Departamento de Industria, Competitividad y Desarrollo Empresarial, del Servicio Provincial del Departamento Agricultura, Ganadería y Medio Ambiente, de la Dirección General de Medio Natural y Gestión Forestal, del Instituto Aragonés de Gestión Ambiental (en calidad de observador) y de la/las empresas responsables de los seguimientos ambientales para el promotor, reuniéndose con una periodicidad mínima anual. La valoración de los trabajos e informes de seguimiento ambiental incluirá las instalaciones fotovoltaicas “Tico Solar 1” y “Tico Solar 2”, así como otros futuros proyectos de tramitación autonómica que se puedan incluir en el complejo. En función del análisis y resultados obtenidos, esta Comisión podrá recomendar ante el órgano sustantivo la adopción de medidas adicionales preventivas, correctoras y/o complementarias para minimizar los efectos producidos, o en su caso, la modificación, reubicación o anulación de instalaciones evaluadas en función de las afecciones identificadas.

De acuerdo con el artículo 33.4 de la Ley 11/2014, de 4 de diciembre, de Prevención y Protección Ambiental de Aragón, la presente declaración de impacto ambiental se publicará en el "Boletín Oficial de Aragón".

El promotor podrá solicitar la prórroga de la vigencia de la declaración de impacto ambiental en los términos previstos en el artículo 34 de la Ley 11/2014, de 4 de diciembre, de Prevención y Protección Ambiental de Aragón. De acuerdo con lo dispuesto en su artículo 34.2 de la Ley 11/2014, de 4 de diciembre, de Prevención y Protección Ambiental de Aragón, apartado 2, la presente declaración de impacto ambiental perderá su vigencia en la producción de los efectos que le son propios si no se hubiera iniciado la ejecución del proyecto en el plazo de cuatro años desde su publicación en el "Boletín Oficial de Aragón".

Según lo dispuesto en el artículo 4 de la Ley 40/2015, de 1 de octubre, de Régimen Jurídico del Sector Público, debe precisarse que las medidas y el condicionado ambiental que incorpora el presente informe quedan justificadas y motivada su necesidad para la protección del medio ambiente, ya que dicha protección constituye una razón imperiosa de interés general.

3.3.2. ESTUDIO DE IMPACTO AMBIENTAL

A continuación se exponen las medidas preventivas y correctoras propuestas en el Estudio de Impacto Ambiental de Tico Solar 2.

1. Atmósfera

1.1. Afección a la calidad del aire

- Para evitar la emisión excesiva de gases de efecto invernadero así como de partículas por parte de los vehículos, los motores de los mismos deberán apagarse cuando estén estacionados durante más de 15 minutos consecutivos.
- Tal y como está concebido este proyecto, los movimientos de tierra se reducirán al mínimo imprescindible, moderándose así las partículas en suspensión a generar.
- Para evitar la emisión de polvo y gases, en tiempo seco, se regarán todas las superficies de actuación, lugares de acopio, accesos, caminos y pistas de la obra.
- Los acopios de tierras deberán humedecerse con la periodicidad suficiente, en función de la humedad atmosférica, temperatura y velocidad del viento, de forma que no se produzca el arrastre de partículas ni la consiguiente pérdida de sus propiedades agrológicas.
- El transporte de áridos y tierras por camiones deberá realizarse con la precaución de cubrir la carga con una lona para evitar la emisión de polvo, tal y como exige la legislación vigente.
- Realización de revisiones periódicas de los vehículos y maquinarias utilizadas durante la ejecución de las obras.
- Cumplimiento estricto de lo establecido por la Dirección General de Tráfico en lo referente a lo reglamentado sobre Inspección Técnica de Vehículos (I.T.V.).

2. Recurso edáfico

2.1. Pérdida de suelo

- Se aprovechará al máximo la red viaria existente. Los viales se proyectarán teniendo en cuenta la máxima adaptación al terreno y la mínima anchura posible.
- Con la finalidad de poder disponer de la tierra de mejor calidad existente en la zona de actuación, para las labores de revegetación previstas, se prescribe la retirada y acopio de la capa superficial del suelo, suelo fértil, en condiciones adecuadas, las cuales se definirán pormenorizadamente en fases posteriores del desarrollo del proyecto.
- Se realizará un diseño cuidadoso de las labores de desbroce que minimicen la eliminación de parte de la cobertura vegetal, con lo cual se garantice el mantenimiento inalterado del suelo correspondiente a la superficie que no se va a utilizar.

2.2. Compactación

- Se minimizarán las zonas de acopio de materiales de montaje de la infraestructura o procedentes de la excavación de las cimentaciones. Se utilizarán las zonas habilitadas para ello.
- En todas las superficies de las diferentes zonas de actuación en las que se produzca una compactación del suelo como consecuencia del desarrollo de las obras, y sobre las que estén previstas medidas de restauración y revegetación, se prescribe la realización de las labores necesarias para descompactar estos suelos.
- De forma general, los viales de obra y superficies ocupadas por los distintos elementos, serán los estrictamente necesarios, evitando trayectorias reiterativas y poniéndose especial cuidado en que no se transite fuera de dichas áreas, tanto en fase de construcción como en desmantelamiento.

2.3. Contaminación del recurso

- La maquinaria que se vaya a utilizar durante la ejecución de las obras será revisada, con objeto de evitar pérdidas de lubricantes, combustibles, etc.
- Se evitarán en lo posible las prácticas que puedan suponer riesgo de vertidos. En caso de ser necesario realizar estas actuaciones (cambios de aceites, reparaciones, lavados de la maquinaria) se llevarán a cabo en zonas específicas donde no haya riesgo de contaminación del suelo.
- Los sobrantes de excavación se utilizarán para el relleno de zanjas. En caso de que no absorbiese la totalidad de los mismos, deberán ser gestionados conforme a su naturaleza. Según la normativa vigente éstos serán entregados a gestor autorizado. Se realizará una adecuada gestión de residuos con entrega a Gestor Autorizado cumpliendo la legislación vigente, tanto en fase de construcción como en la de desmantelamiento de todas las infraestructuras.
- Antes del inicio de las obras se definirá exactamente la localización de depósitos para las tierras y lugares de acopio, para las instalaciones auxiliares y el parque de maquinaria: zonas de mínima pendiente, protegidas de riesgos de deslizamiento, de inundación y de arrastres por efecto de la lluvia, y protegidas de zonas de paso de maquinaria. Se utilizarán las zonas con menor valor ambiental, en áreas libres de vegetación natural, se reducirán al mínimo imprescindible y en ellas se observarán las medidas de seguridad necesarias para evitar el vertido de combustibles, lubricantes y otros fluidos.
- Las tareas de mantenimiento de equipos y maquinaria móvil se realizarán fuera de la zona de obra, en instalaciones adecuadas a tal fin.
- En ningún caso se podrán abandonar, enterrar o quemar residuos de ningún tipo en la obra. Se admitirá el depósito provisional previo a su gestión, según proceda durante el tiempo máximo que establece la normativa en vigor.

2.4. Erosión

- Se compensarán los movimientos de tierra entre las zonas para evitar los sobrantes de tierra y se realizarán obras de drenaje en aquellos puntos que así lo requieran para minimizar el riesgo de erosión. En el caso de que se generen sobrantes de tierra, estos se gestionarán de acuerdo a la legislación vigente.
- En conjunto, el desarrollo de las labores de acondicionamiento topográfico y de revegetación en tiempo y forma adecuados, determina la práctica desaparición del riesgo de erosión de los elementos de la obra susceptibles de ser afectados por estos procesos. Además, dada la orografía del entorno con escasas pendientes, y la tipología de suelo ayudan a que el riesgo de erosión disminuya considerablemente.

3. Recurso hídrico

3.1. Alteración en la calidad

- Se tendrán en cuenta las medidas establecidas en el apartado “contaminación del recurso edáfico”.
- No estará permitido el lavado de maquinaria o herramientas en los cursos de agua ni en ningún otro punto del entorno de la obra.
- El hormigón deberá ser suministrado por una o varias plantas que cuenten con las debidas autorizaciones.

3.2. Alteración en la escorrentía y drenaje

- Siempre que sea posible, se utilizará exclusivamente el trazado de los viales existentes. Los viales no interferirán con la escorrentía superficial
- La construcción de los nuevos caminos, o la mejora de los existentes, deben ir acompañados de un sistema de drenaje longitudinal y transversal adecuado, que permita la evacuación del agua de la calzada y la procedente de las laderas contiguas.
- El drenaje transversal con el bombeo de un 1% de la calzada, evacuando así las aguas lateralmente.
- En la fase de obra y funcionamiento se realizará un control del correcto funcionamiento de los drenajes, así como de las condiciones de incorporación de las aguas de drenaje a la red natural, llevando a cabo las necesarias labores de mantenimiento y adoptando las medidas correctoras necesarias si se observasen los fenómenos citados.
- Se evitará la ocupación por instalaciones provisionales de llanuras de inundación y las zonas próximas a fuentes o áreas de captación de agua existentes en las proximidades del proyecto.

3.3. Consumo de agua

- En la zona de influencia de las obras no se verán afectadas instalaciones o servicios de abastecimiento de agua, saneamiento o cualquier otro amparado por la legislación hidráulica. Cualquier captación de agua de cauces o ríos necesaria para el regado de caminos que eviten polvo o partículas en suspensión, deberá contar con la correspondiente autorización de la Confederación

Hidrográfica del Ebro, debiéndose respetar los límites establecidos en la captación. El consumo de agua será el mínimo necesario para la consecución de las obras.

4. Afección a la vegetación

4.1. Eliminación de la vegetación

- Se evitará en la medida de lo posible que las obras de implantación y de desmantelamiento de la planta fotovoltaica y su infraestructura de evacuación, así como de sus infraestructuras anexas, afecten a vegetación natural.
- Durante las labores de excavación se procurará afectar a la menor superficie posible. Sólo se eliminará la vegetación que sea imprescindible mediante técnicas de desbroce adecuadas que favorezcan la revegetación por especies autóctonas en las diferentes zonas afectadas por las obras.
- Se señalarán o jalonarán las franjas que sea necesario desbrozar con el fin de afectar lo mínimo posible a las zonas de mayor interés ecológico, así como se balizará la vegetación natural del entorno de la zanja de la línea eléctrica. Así mismo, el tránsito de la maquinaria se realizará exclusivamente por las zonas habilitadas para ello.
- En ningún caso los desbroces, cortas y claros podrán realizarse mediante quemas controladas.
- El material procedente del desbroce de la vegetación que ocupa el área de actuación se recogerá y llevará a vertedero, con el fin de no abandonar material vegetal que, una vez seco, se convierte en combustible fácilmente inflamable que puede provocar incendios.
- Se procederá a la separación de la tierra vegetal extraída durante la fase de obras con el fin de utilizarla posteriormente en las labores de restauración del parque fotovoltaico
- Se retirarán todos los excedentes de excavación de las zonas de obras, de manera que el terreno quede limpio de todo tipo de material extraño o degradante. Tampoco se dejarán materiales rocosos o terrosos vertidos de forma indiscriminada, así como piedras u hoyos por excesos de excavación. Las tierras excedentarias serán trasladadas a un vertedero autorizado.
- **Una vez finalizadas las obras de infraestructura, y en lo posible coincidiendo con ellas, se procederá a la revegetación de las superficies afectadas mediante la descompactación, remodelado y reposición de la capa de suelo previamente reservada y la posterior plantación de especies propias de la zona, tal como se define concretamente en el Proyecto de Restauración que se incluye en este documento. Estas actuaciones se realizarán tanto en las zonas afectadas por las acciones constructivas propiamente dichas como las derivadas de acciones de desmantelamiento.**
- En la gestión de la biomasa vegetal se primará la valorización, evitando su quema. En el caso de que quede depositada sobre el terreno, se procederá a su trituración y esparcimiento homogéneo.
- En la fase de desmantelamiento se restaurará el terreno de acuerdo con su situación inicial previa a la construcción de las infraestructuras.

- **Se mantendrá una cubierta vegetal adecuada para evitar la pérdida de suelo por erosión, reducir la generación de polvo y favorecer la creación de un biotopo que puede albergar comunidades florísticas y faunísticas propias de la zona.**
- El control del crecimiento de la vegetación que pueda afectar a los módulos fotovoltaicos, se realizará bajo estos paneles, y mediante medios manuales y/o mecánicos sin utilizar herbicidas o sustancias que produzcan contaminación del suelo.
- Como medida de protección contra incendios durante la fase de construcción, se tendrán en cuenta las disposiciones contenidas en el Decreto 3796/1972, de 23 de diciembre, por el que se aprueba el Reglamento sobre Incendios Forestales, y en la orden de 16 de febrero de 2018 por la que se prorroga transitoriamente la Orden de 20 de febrero de 2015, del Consejero de Agricultura, Ganadería y Medio Ambiente, sobre prevención y lucha contra los incendios forestales en la Comunidad Autónoma de Aragón para la campaña 2015/2016, o en la que se encuentre vigente en el momento de la ejecución de las obra. Entre estas disposiciones cabe destacar las siguientes:
 - Se mantendrán limpios de vegetación los lugares de emplazamiento de grupos electrógenos, motores, equipos eléctricos, aparatos de soldadura y otros equipos de explotación con motores de combustión o eléctricos.
 - La maquinaria o equipo a utilizar que pueda generar chispas deberá ir provista de extintores u otros medios auxiliares para evitar la propagación del fuego.
 - Los emplazamientos de grupos electrógenos y motores o equipos eléctricos o de explosión tendrán al descubierto el suelo mineral, y la faja de seguridad, alrededor del emplazamiento tendrá una anchura mínima de 5 metros.

Además, se deberá atender a las siguientes condiciones relativas a prevención de incendios forestales:

- Queda prohibido fumar dentro del área de afección del proyecto durante la fase de obras, así como, durante la fase de explotación. En ningún caso se arrojarán las colillas al suelo.

4.2. Degradación de la vegetación

- Se minimizará la producción de polvo generado por el movimiento de tierras y en caso de que estese deposite sobre la vegetación deberán tomarse las medidas oportunas, como la realización de riegos sobre los viales, especialmente durante la época de estío
- Se comprobará la eficiencia, viabilidad y adecuación de las medidas de restauración realizadas. Tras la fase de desmantelamiento se devolverá el terreno a sus valores iniciales.
- En concreto, en el tramo de la zanja hasta la SET Villar de los Navarros, en los tramos próximos a esta, con vegetación natural, se respetará y se evitará afectarla y degradarla.

5. Afección a la fauna

5.1. Molestias a la fauna

- Se respetará la normativa actual vigente en todo lo que a protección ambiental se refiere (emisión de ruidos, seguridad e higiene en el trabajo, emisión de gases, etc.).
- Según información facilitada por el Gobierno de Aragón en la zona de implantación del proyecto no hay presencia de aves estepáreas. No obstante, a más de 2 km de distancia, sí que hay información de presencia de dichas especies; es por ello, que previo al inicio de las obras (tanto de construcción como de desmantelación), como medida preventiva se propone que se comprobará la presencia de la avutarda común (*Otis tarda*), el sisón común (*Tetrax tetrax*), la ganga ortega (*Pterocles orientalis*), la ganga ibérica (*Pterocles alchata*) y el cernícalo primilla (*Falco naumanni*), entre otras. Si se detectasen, se adecuarán los trabajos de construcción, mantenimiento y desmantelamiento al calendario de forma que se eviten los impactos más molestos para la fauna durante la época de cría y reproducción de las especies nidificantes en la zona.
- El horario de trabajo será durante el periodo diurno, evitando los trabajos nocturnos.
- Durante la fase de obras los movimientos de personal y maquinaria deberán limitarse a las áreas previamente establecidas al efecto, sin ocupar zonas ajenas.
- Se limitará la velocidad de los vehículos que circulen por la zona a 30 km/h, reduciéndose a 20km/h para vehículos pesados y maquinaria.
- El vallado será de malla tipo cinagética y se realizará de tal forma que no impida el tránsito de la fauna silvestre, se prohíbe expresamente la incorporación de materiales o soluciones potencialmente peligrosas como vidrios, espinos, filos y puntas y no interrumpirá los cursos naturales de agua ni favorecerá la erosión ni el arrastre de tierras.
- Su altura será de 2,5 metros. Dispondrá en todo su trazado de señales reflectantes intercaladas en la malla cada 10 metros para así disminuir la posibilidad de impactos de la avifauna.
- El cerramiento carecerá de elementos cortantes o punzantes, así como de dispositivos de anclaje de la malla al suelo diferentes de los postes en toda su longitud, así como de dispositivos o trampas que permitan la entrada de piezas de caza e impidan o dificulten su salida y en ninguna circunstancia serán eléctricas o con dispositivos incorporados para conectar corriente.
- Los postes para sustentar el vallado se instalarán anclados al terreno mediante zapatas aisladas de dimensiones 30 x 30 x 40 cm.
- Además se dispondrá de un sistema de puesta a tierra de los cercos, al menos cada 20 metros, con conductor de cobre de al menos 50 mm² de sección.

5.2. Riesgo de mortalidad

- **Se realizarán censos anuales específicos de las especies de avifauna de mayor interés con objeto de comparar la evolución de las poblaciones antes y después de la puesta en marcha de la planta solar fotovoltaica, durante al menos tres años.**
- Se realizará el seguimiento del uso del espacio en la planta solar fotovoltaica y su zona de influencia de las poblaciones de quirópteros y avifauna de mayor valor de conservación de la zona, prestando especial atención y seguimiento específico del comportamiento de las poblaciones de aves esteparias, así como otras especies detectadas en la totalidad del área de la poligonal de la planta solar fotovoltaica durante los tres primeros años de vida útil de la planta. Se registrarán fichas de campo de cada jornada de seguimiento, tanto de aves como de quirópteros, indicando la fecha, las horas de comienzo y finalización, meteorología y titulado que la realiza.
- Se limitará la velocidad de los vehículos que circulen por la zona a 30 km/h, reduciéndose a 20km/h para vehículos pesados y maquinaria.
- De la evolución de incidencias durante el seguimiento se desprenderán, en su caso, las medidas correctoras adicionales o complementarias a adoptar.
- El vallado perimetral tiene una longitud aproximada de 4.330 metros lineales y una altura de 2,5 metros. El vallado será de malla tipo cinegética instalado con postes anclados al terreno mediante zapata aislada de dimensiones 30 x 30 x 40 cm.
- El vallado se realizará de tal forma que no impida el tránsito de la fauna silvestre, deberá carecer de elementos cortantes o punzantes y no interrumpirá los cursos naturales de agua ni favorecerá la erosión ni el arrastre de tierras. Así mismo dispondrá de señales reflectantes cada 10 m de forma que minimice la probabilidad de impacto de aves.

6. Afecciones al medio socioeconómico

6.1. Afección a vías de comunicación existentes

- Se planificará adecuadamente el flujo de vehículos para el transporte de materiales, maquinaria, etc., con el fin de incidir lo menos posible sobre las poblaciones por las que discurre la red de carreteras de acceso a la zona. Se procurará que los transportes por carretera se realicen en las horas de menor intensidad de tráfico habitual, ello sin dejar de tener en cuenta que tendrán que cumplirse todas las normas establecidas para los transportes especiales por carretera.
- Se procederá al reforzamiento de la señalización en fase de obra de las infraestructuras viarias afectadas o utilizadas. Se restituirán los caminos y todas las infraestructuras y obras que puedan resultar dañadas.
- En el desarrollo de la actividad debe atenderse a las disposiciones de la Ley 31/1995 de Prevención de Riesgos Laborales.

6.2. Molestias para la población

- Las posibles afecciones a la población se deberán a molestias generadas, directa e indirectamente, por las obras: ruido, emisiones de polvo y humos. Todas ellas, serán evaluadas en los apartados dentro de la afección al medio físico y perceptual.

7. Afección sobre condicionantes territoriales

7.1. Afección sobre vías pecuarias, Montes de Utilidad Pública y terrenos cinegéticos

- Se contará con los permisos que marca la legislación vigente antes del inicio de las obras.
- Además, se tendrán en cuenta todas las medidas aplicadas al medio biótico, ya que influyen directamente en los hábitats y en las propias especies cinegéticas.

8. Impactos sobre patrimonio cultural

- Se realizará una prospección arqueológica y paleontológica del ámbito de la futura instalación.
- Actualmente, por tanto no se puede valorar el impacto. Tras la prospección arqueológica y paleontológica, y los resultados que en ellas se plasmen, se valorará el impacto final.

9. Impactos sobre el medio perceptual

9.1. Afección al paisaje

- Resultan coincidentes, y por lo tanto son de aplicación, gran parte de las medidas enunciadas en los apartados correspondientes a protección del suelo y de la cubierta vegetal, como la reducción de la apertura de pistas al mínimo evitando la generación de taludes y terraplenes, reutilización de sobrantes de excavación, restauración de la cubierta vegetal, etc.
- Los sobrantes de excavaciones generados en la construcción que carezcan de un destino adecuado en las propias obras serán transportados a un vertedero controlado de inertes aptos para tal fin. En ningún caso se procederá a extender, terraplenar o verter sobrantes de excavación en lugares no afectados por la propia obra. Igualmente, los suelos que puedan resultar manchados por aceites o gasoil, los restos de hormigón y todo tipo de escombros generables en una obra serán retirados a un vertedero igualmente controlado y apto para este fin.
- Se evitará la dispersión de residuos por el emplazamiento y alrededores, principalmente envases de plástico, embalajes de los distintos componentes, estacas y cinta de balizado, sprays de pintura utilizados por los topógrafos, etc.
- El Contratista prestará especial atención al efecto que puedan tener las distintas operaciones e instalaciones que necesite realizar para la ejecución del contrato, sobre la estética y el paisaje de las zonas en que se hallan las obras. En tal sentido, cuidará los árboles, hitos, vallas, pretilos y demás elementos que puedan ser dañados durante las obras, para que sean debidamente protegidos para evitar posibles destrozos que de producirse, serán restaurados a su costa. Cuidará el

emplazamiento y sentido estético de sus instalaciones, construcciones, depósitos y acopios que, deberán ser previamente autorizados por la Dirección Ambiental.

- Para mitigación del impacto visual se colocará una pantalla vegetal en el lado interior del cerramiento, de la misma altura del vallado y un espesor aproximado de 0,5 m. Las especies de plantas/arbolado para la realización de esta pantalla serán perennes y de especies autóctonas.

9.2. Emisión de ruidos

- Se limitará la velocidad de los vehículos que circulen por la zona de obras.
- Toda la maquinaria utilizada estará homologada y cumplirá la normativa existente sobre emisión de ruidos. La realización de las obras deberá llevarse a cabo estrictamente en periodo diurno.
- Se estará al día en lo establecido en la legislación de protección contra la contaminación acústica, según las limitaciones que en ella se indican respecto al confort sonoro, así como aquellas que pudieran existir más restrictivas en la normativa de planeamiento vigente.

3.4. CONTROLES A REALIZAR

3.4.1. FASE PREVIA AL INICIO DE LAS OBRAS

En esta etapa se llevarán a cabo las siguientes actuaciones:

- Verificación del replanteo de los caminos de la ubicación de los seguidores y la línea de evacuación, tratando de evitar las situaciones más conflictivas: elementos singulares del medio, previamente caracterizados y los hallados en el trabajo de detalle sobre el terreno.
- Control de las afecciones a las zonas de vegetación natural minimizando los desbroces.
- Minimización de las afecciones a los cursos de agua inventariados.
- Delimitación de las zonas de acopio
- Delimitación de las zonas de vertido de materiales y de residuos.
- Caracterización de los residuos producidos durante la construcción, el funcionamiento y el desmantelamiento futuro de la instalación, así como la descripción de las sucesivas etapas de su gestión. Para conseguir este objetivo se diseñará un Plan de Gestión de Residuos Integral.
- Selección de indicadores del medio natural, que han de ser representativos, poco numerosos, con parámetros mensurables y comparables. Concretamente, las aves, previamente caracterizadas en detalle en la etapa anterior y como elementos especialmente susceptibles de impacto deben contar prioritariamente entre éstos.
- Se informará a todos los trabajadores que intervengan en la ejecución del proyecto, sobre las medidas preventivas y correctoras, y sobre su responsabilidad y obligación de cumplirlas.
- Según información facilitada por el Gobierno de Aragón en la zona de implantación del proyecto no hay presencia de aves estepáreas. No obstante, a más de 2 km de distancia, sí que hay información de presencia de dichas especies; es por ello, que previo al inicio de las obras (tanto de construcción como de desmantelación), se comprobará la presencia de la avutarda común (*Otis tarda*), el sisón común (*Tetrax tetrax*), la ganga ortega (*Pterocles orientalis*), la ganga ibérica (*Pterocles alchata*) y el cernícalo primilla (*Falco naumanni*), entre otras. Si se detectasen, se adecuarán los trabajos de construcción, mantenimiento y desmantelamiento al calendario de forma que se eviten los impactos más molestos para la fauna durante la época de cría y reproducción de las especies nidificantes en la zona.

3.4.2. FASE DE CONSTRUCCIÓN

En esta etapa las actuaciones se centrarán en el seguimiento de la incidencia real de la obra en los diferentes elementos del medio, en el control y seguimiento de la aplicación de las medidas protectoras y su eficacia y, en su caso, en la propuesta de adopción de medidas correctoras complementarias.

En este apartado se definen los controles ambientales a efectuar durante la vigilancia así como los indicadores seleccionados y los criterios para su aplicación.

3.4.2.1. Delimitación mediante balizamiento

Objetivo: Minimizar la ocupación de suelo por las obras y sus elementos auxiliares

- **Indicador de realización:** Longitud correctamente señalizada en relación a la longitud total del perímetro correspondiente a la zona de ocupación, elementos auxiliares y viales de acceso, expresado en porcentaje.
- **Calendario:** Control previo durante el replanteo de las obras y verificación semanal durante la fase de construcción.
- **Valor umbral:** Menos del 80% de la longitud total correctamente señalizada a juicio de la Dirección Ambiental de Obra.
- **Momento/os de análisis del Valor Umbral:** Cada vez que se realiza la verificación.
- **Medida:** Reparación o reposición de la señalización.

Previo al inicio de las obras se establecerá la ubicación de préstamos, vertederos y zonas de acopios en coordinación con la Dirección Ambiental de Obra.

Tras el desbroce y limpieza del terreno correspondiente a esta partida, se colocará un pavimento de arena de 10 cm de espesor con un 40% de arena de río y un 60% de arena de miga, compactada y perfilada por medio de una motoniveladora.

3.4.2.2. Protección de la calidad del aire y prevención del ruido

Objetivo: Mantener el aire libre de polvo y partículas

- **Indicador:** Presencia polvo/partículas.
- **Frecuencia:** Diaria durante los períodos secos.
- **Valor Umbral:** Presencia ostensible de polvo por simple observación visual según criterio de la Dirección Ambiental.
- **Momento/os de análisis del Valor Umbral:** Durante la explanación, excavación y en los periodos cuando el vial de acceso este seco.
- **Medidas complementarias:** Riego en superficies polvorientas. La Dirección Ambiental de Obra puede requerir el lavado de elementos sensibles afectados. El transporte de áridos se realizará con la precaución de cubrir la carga, y se limitará la velocidad de circulación de los vehículos a 20km/h.
- **Información a proporcionar por parte del contratista:** El diario ambiental de la obra informará sobre la situación en las zonas en las que se producen movimientos de tierra, así como de las fechas y momentos en que se ha humectado la superficie.

Objetivo: Mantener la calidad atmosférica

- **Indicador:** Presencia de partículas contaminantes.
- **Frecuencia:** Diaria.
- **Valor Umbral:** Presencia de contaminación en observación visual según criterio de la Dirección Ambiental.
- **Momento/os de análisis del Valor Umbral:** Durante toda la ejecución de las obras.
- **Medidas complementarias:** Realización de revisiones periódicas de los vehículos y maquinaria utilizada, y limitación de la velocidad de circulación de los vehículos a 20 km/h.
- **Información a proporcionar por parte del contratista:** Marcado CE y documentación de la ITV de vehículos y maquinaria.

Objetivo: Evitar niveles sonoros elevados durante la fase de construcción

- **Indicador de seguimiento:** L_{eq} expresado en dB(A).
- **Frecuencia:** Durante las fases de explanación y excavación.
- **Valor Umbral:** Se establecerá en función del RD 212/2002 de 22 de febrero "*por el que se regulan las emisiones sonoras en el entorno debidas a determinadas máquinas de uso al aire libre*".
- **Momento/os de análisis del Valor Umbral:** Durante la explanación y excavación, o cualquier otra acción que conlleve un aumento considerable de los niveles sonoros, se llevará a cabo una medición de los mismos mediante el empleo de sonómetros, con el fin de no superar los valores límite umbral
- **Medidas complementarias:** A juicio de la Dirección Ambiental de Obra puede ser necesario sustituir la maquinaria y equipos relacionados con la construcción.
- **Observaciones:** Se realizará una revisión y control periódico de los silenciosos de los escapes, rodamientos, engranajes y mecanismos en general de la maquinaria y equipos relacionados con la construcción. Todo esto se recogerá en fichas de mantenimiento que llevará cada máquina de las que trabajen y que controlará el responsable de la maquinaria. En ella figurarán las revisiones y fechas en que éstas se han llevado a cabo en el taller. Se limitará la velocidad de los vehículos que circulen por la zona de obras a 20 km/h.

3.4.2.3. Conservación de suelos

Objetivo: Retirada tierra vegetal para su acopio y conservación

- **Indicador:** Espesor de tierra vegetal retirada en relación a la profundidad que puede considerarse con características de tierra vegetal.
- **Frecuencia:** Control durante el período de retirada de la tierra vegetal.
- **Valor Umbral:** Espesor retirado y acopio en caballones de 2 m de altura como máximo.
- **Momento/os de análisis del Valor Umbral:** En cada control.
- **Medida/as complementarias:** Recurrir a préstamos de tierra vegetal en caso de déficit.
Definición de prioridades de utilización del material extraído.
- **Observaciones:** En el momento del control se comprobará el cumplimiento de lo previsto en el proyecto de construcción sobre balance de tierras.
- **Información a proporcionar por parte del contratista:** La Dirección Ambiental de Obra indicará en el diario ambiental de la obra la fecha de comienzo y terminación de la retirada de tierras vegetales, el espesor y volumen retirado, así como el lugar y las condiciones de almacenamiento.

Objetivo: Evitar presencia de sobrantes de excavación en la tierra vegetal

- **Indicador:** Presencia de materiales rechazables en el almacenamiento de tierra vegetal.
- **Frecuencia:** Control diario durante el período de retirada de la tierra vegetal y simultáneo con el control de la medida anterior.
- **Valor Umbral:** Presencia de un 20% en volumen de materiales susceptibles de ser rechazados de acuerdo con los criterios establecidos por la Dirección Ambiental de Obra.
- **Momento/os de análisis del Valor Umbral:** En cada control.
- **Medida/as complementarias:** Revisión de los materiales. Retirada de los volúmenes rechazables y reubicación.
- **Observaciones:** Las características de los materiales rechazables serán las fijadas por la Dirección Ambiental de Obra.
- **Información a proporcionar por parte del contratista:** Se informará en el diario ambiental de la obra de los vertidos de materiales que no cumplan los requisitos, indicando, aparte del contenido anterior, la procedencia y las causas del vertido.

3.4.2.4. Protección de las redes de drenaje y de la calidad de las aguas.

Objetivo: Evitar cualquier tipo de vertido procedente de las obras en las zonas de drenaje

- **Indicador:** Presencia de materiales en zonas de escorrentía con riesgo de ser arrastrados.
- **Frecuencia:** Control semanal.
- **Valor Umbral:** Presencia de materiales susceptibles de ser arrastrados.
- **Momento/os de análisis del Valor Umbral:** En cada control.
- **Medida/as complementarias:** Revisión de las medidas tomadas.
- **Observaciones:** El control se realizará in situ por técnico competente.
- **Información a proporcionar por parte del contratista:** El Responsable Técnico de Medio Ambiente por parte de la contrata informará con carácter de urgencia a la Dirección Ambiental de Obra de cualquier vertido accidental a los suelos o zonas de drenaje.

3.4.2.5. Protección de la vegetación

Objetivo: Protección de la vegetación en zonas sensibles

- **Indicador:** % de vegetación afectada por las obras en los 5 m exteriores y colindantes a la señalización.
- **Frecuencia:** Controles periódicos en fase de construcción. Periodicidad mínima quincenal, en las zonas sensibles colindantes a las obras.
- **Valor Umbral:** 10% de superficie con algún tipo de afección negativa por efecto de las obras.
- **Momento/os de análisis del valor Umbral:** Fase de construcción. Previo al acta de recepción provisional de las obras.
- **Medida/as complementarias:** Recuperación de las zonas afectadas.
- **Observaciones:** A efectos de este indicador se considera zonas sensibles las incluidas en las áreas excluidas a efectos de la localización de elementos auxiliares. Se considera vegetación afectada a aquella que:
 - a) ha sido eliminada total o parcialmente,
 - b) dañada de forma traumática por efecto de la maquinaria,
 - c) con presencia ostensible de partículas de polvo en su superficie foliar.

Se comprobarán los movimientos habituales de la maquinaria para asegurarse que circula únicamente por las vías de comunicación y por la parcelas de ocupación temporal.

Durante las labores de excavación se procurará afectar a la menor superficie de vegetación posible.

Sólo se eliminará la vegetación que sea imprescindible mediante técnicas de desbroce adecuadas que favorezcan la revegetación por especies autóctonas en las diferentes zonas afectadas por las obras.

En ningún caso los desbroces, cortas y clareos de superficies podrán realizarse mediante quemas controladas ni herbicidas.

En la gestión de la biomasa vegetal eliminada se primará la valorización, evitando su quema.

En el caso de que quede depositada sobre el terreno, se procederá a su trituración y esparcimiento homogéneo.

3.4.2.6. Protección de la fauna

Objetivo: Seguimiento de la incidencia de las obras sobre la fauna

- **Indicador de seguimiento:** Censo de especies. En caso de que las obras se realizaran durante el periodo reproductor, localización de nidos de especies sensibles para evitar afecciones.
- **Frecuencia:** A criterio de la asistencia técnica cualificada.
- **Valor Umbral:** A decidir por la asistencia técnica cualificada.
- **Medidas complementarias:** A decidir por la asistencia técnica cualificada.
- **Observaciones:** El seguimiento de este aspecto debe contratarse con técnicos cualificados.

Una vez obtenidos los resultados del Estudio de Avifauna y Quiropteroфаuna, se determinarán y especificarán más medidas.

El vallado perimetral tiene una longitud aproximada de 4.330 metros lineales y una altura de 2,5 metros. El vallado será **de malla tipo cinégetica** instalado con postes anclados al terreno mediante zapata aislada de dimensiones 30 x 30 x 40 cm.

El vallado se realizará de tal forma que no impida el tránsito de la fauna silvestre, deberá carecer de elementos cortantes o punzantes y no interrumpirá los cursos naturales de agua ni favorecerá la erosión ni el arrastre de tierras. Así mismo **dispondrá de señales reflectantes cada 10 m** de forma que minimice la probabilidad de impacto de aves.

3.4.2.7. Protección del patrimonio histórico-arqueológico

Objetivo: Protección del patrimonio histórico-arqueológico y paleontológico

En base a la resolución recibida por parte del Servicio de Prevención al Patrimonio Cultural, la construcción del proyecto no genera afecciones a patrimonio arqueológico ni cultural. Por ello, no se contempla realizar seguimiento exhaustivo en este ámbito. No obstante, en caso de que se encuentre patrimonio de estas características se informará a la administración competente y se planteará el correspondiente seguimiento. La citada resolución se puede consultar en el Anexo 2 del presente informe.

3.4.2.8. Gestión de residuos

Objetivo: Correcta gestión de residuos en obra

- **Indicador:** Visualización de residuos y vertidos accidentales en obra.
- **Frecuencia:** Controles periódicos en fase de construcción.
- **Valor Umbral:** Presencia de residuos en obra o sin gestionar.
- **Momento/os de análisis del valor Umbral:** Fase de construcción.
- **Medida/as complementarias:** El mantenimiento de la maquinaria se realizará en talleres o, cuando esto no sea posible, sobre superficies impermeables. El lavado de las cubas de hormigón se realizará en la propia planta o en lugares habilitados para ello con posterior gestión. Se realizará una correcta gestión de residuos con Gestor Autorizado (la lista de gestores autorizados de Aragón puede consultarse en la página Web de la Dirección General de Calidad Ambiental). En ningún caso se podrán abandonar, enterrar o quemar residuos de ningún tipo en la obra. Se admitirá el depósito provisional previo a su gestión, según proceda durante el tiempo máximo que establece la normativa en vigor.
- **Información a proporcionar por parte del contratista:** Documentación de gestor de residuos autorizado y albaranes de entregas.

El material procedente del desbroce de la vegetación que ocupa el área de actuación se recogerá y llevará a vertedero, con el fin de no abandonar material vegetal que, una vez seco, se convierte en combustible fácilmente inflamable que puede provocar incendios.

Se procederá a la separación de la tierra vegetal extraída durante la fase de obras con el fin de utilizarla posteriormente en las labores de restauración del parque fotovoltaico

Se retirarán todos los excedentes de excavación de las zonas de obras, de manera que el terreno quede limpio de todo tipo de material extraño o degradante. Tampoco se dejarán materiales rocosos o terrosos vertidos de forma indiscriminada, así como piedras u hoyos por excesos de excavación. Las tierras excedentarias serán trasladadas a un vertedero autorizado.

Se instalara una zona de aparcamiento y cuatro contenedores de 40 pies destinados para sala de control (2 contenedores) y para almacén de repuestos (2 contenedores) en la zona norte de la planta. La superficie total ocupada por estas zonas es de alrededor de 210 m², de los cuales 120 m² corresponden a los cuatro contenedores y el resto al aparcamiento. Las instalaciones descritas no tendrán destinado personal permanente en ellas, su uso será auxiliar en labores propias de la planta fotovoltaica tales como mantenimiento y revisión por lo que no será necesario dotarlas con instalaciones de saneamiento.

Cercano a la zona de la sala de control y almacén se dispondrá también de una zona acondicionada de 2.000 m² para el acopio de material a utilizar y otra de 900 m² para los residuos generados durante la obra.

Los residuos se gestionarán correctamente; se almacenarán en la zona habilitada para ello, se separarán y se clasificarán en contenedores etiquetados según legislación vigente. Los residuos peligrosos, tendrán un contenedor propio, y serán retirados, por un gestor autorizado.

3.4.2.9. Prevención de incendios.

Se dotará la obra de equipos materiales básicos de extinción. Los materiales combustibles procedentes de desbroces no deberán ser abandonados o depositados sobre el terreno.

Se tendrán en cuenta las disposiciones contenidas en la Orden DRS/364/2018 por la que se prorrogatransitoriamente la Orden de 20 de febrero de 2015, del Consejero de Agricultura, Ganadería y Medio Ambiente, sobre prevención y lucha contra incendios forestales en la Comunidad Autónoma de Aragón para la campaña 2015/2016 (publicada el 16 de febrero de 2018), o en la que se encuentre vigente en el momento de la ejecución de las obras.

El Contratista deberá proteger todos los materiales y la propia obra contra todo deterioro y daño durante el periodo de construcción y almacenar y proteger contra incendios todos los materiales inflamables. En especial, se subraya la importancia del cumplimiento por parte del Contratista de los Reglamentos vigentes para el almacenamiento de carburantes.

3.4.2.10. Protección del paisaje

Los sobrantes de excavaciones generados en la construcción del parque fotovoltaico y su infraestructura de evacuación que carezcan de un destino adecuado en las propias obras serán transportados a un vertedero controlado de inertes aptos para tal fin. En ningún caso se procederá a extender, terraplenar o verter sobrantes de excavación en lugares no afectados por la propia obra.

Se evitará la dispersión de residuos por el emplazamiento y alrededores, principalmente envases de plástico, embalajes de los distintos componentes utilizados, estacas y cinta de balizado, sprays de pintura utilizados por los topógrafos, etc.

El Contratista prestará especial atención al efecto que puedan tener las distintas operaciones e instalaciones que necesite realizar para la ejecución del contrato, sobre la estética y el paisaje de las zonas en que se hallan las obras. En tal sentido, cuidará los árboles, hitos, vallas, pretilos y demás elementos que puedan ser dañados durante las obras, para que sean debidamente protegidos para evitar posibles destrozos que de producirse, serán restaurados a su costa. Cuidará el emplazamiento y sentido estético de sus instalaciones, construcciones, depósitos y acopios que, deberán ser previamente autorizados por el D.O.

El Contratista deberá proteger todos los materiales y la propia obra contra todo deterioro y daño durante el periodo de construcción y almacenar y proteger contra incendios todos los materiales inflamables. En especial, se subraya la importancia del cumplimiento por parte del Contratista de los Reglamentos vigentes para el almacenamiento de carburantes. Deberá conservar en perfecto estado de limpieza todos los espacios interiores y exteriores a las

construcciones, evacuando los desperdicios y basuras. El contratista queda obligado a dejar libres las vías públicas, debiendo realizar los trabajos necesarios para permitir el tránsito de peatones y vehículos durante la ejecución de las obras.

Una vez que las obras se hayan terminado, todas las instalaciones, depósitos y edificios, construidos con carácter temporal para el servicio de la obra, deberán ser desmontados y los lugares de su emplazamiento restaurados a su forma original. Todo se ejecutará de forma que las zonas afectadas queden completamente limpias y en condiciones estéticas acorde con el paisaje circundante.

3.4.3. FASE DE EXPLOTACIÓN

En esta fase se vigilará principalmente la evolución del entorno del proyecto en relación con el estado del vallado y la permeabilidad adecuada para el paso de fauna, la evolución de la cubierta vegetal restaurada, el funcionamiento de la red de drenajes y el estado de los viales y la acentuación de procesos erosivos y la correcta gestión de residuos generados durante el mantenimiento de las instalaciones.

3.4.3.1. Control de afecciones sobre la avifauna y quiroptero fauna

El proyecto finalizado deberá someterse durante tres años a un programa de seguimiento con el objetivo de controlar la siniestralidad de las aves y murciélagos.

Se realizarán los siguientes trabajos:

Caracterización y censo de la comunidad ornítica

Con objeto de conocer la composición y estructura de la comunidad ornítica y su variación estacional, se anotarán todas las especies de aves observadas en el interior o proximidades de la planta fotovoltaica, durante al menos tres años de seguimiento.

Así mismo, durante la revisión de la planta fotovoltaica se realizaran itinerarios de censo empleándose el método del Transecto Finlandés (Tellería, 1986), que consiste en anotar en una ficha confeccionada al efecto, todos los contactos de aves vistas u oídas en una banda de 25 metros a cada lado del observador, considerándose por tanto un banda principal de recuento de 50 m. Los contactos obtenidos dentro de esta banda principal permiten calcular la densidad D (aves /10ha). Simultáneamente se anotan todas las aves contabilizadas más allá de la distancia de 25 m y sin límite definido, lo que permite calcular el índice kilométrico de abundancia (IKA), es decir, el número de aves de cada especie por kilómetro recorrido en el itinerario.

Control de emisión de ruidos

No se considera necesario la realización de control de emisión de ruidos en fase de explotación, por las propias características de la instalación.

Control del estado y funcionamiento de las redes de drenaje

Se realizarán controles del estado y funcionamiento de las redes de drenaje (cunetas, pasos salvacunetas, arquetas, obras de drenaje longitudinal, etc.) verificando el correcto la conservación de las redes naturales de drenaje, la dirección de flujos de agua que circulan por los drenajes y vigilando la posible aparición de procesos erosivos.

Control de residuos

La actividad de los módulos de las plantas fotovoltaicas, genera aceites minerales usados y otros restos que están catalogados como residuos peligrosos. La legislación vigente sobre Residuos (Real Decreto 833/1988, de 20 de julio, por el que se aprueba el Reglamento para la ejecución de la Ley 20/1986, Ley 10/1998, de 21 de abril, y Ley 22/2011, de 28 de julio, que deroga la anterior) establece que la realización de actividades de producción, de importación o de gestión de residuos tóxicos y peligrosos, requiere autorización de la Administración ambiental competente.

Cualquier entidad o empresa que genere o importe menos de 10.000 kg al año de residuos peligrosos puede adquirir el carácter de Pequeño Productor de Residuos Peligrosos mediante su inscripción en el correspondiente Registro de Aragón, lo que le confiere eximirle de algunas obligaciones propias de Productor de Residuos Peligrosos.

Así, se verificará la correcta gestión de los residuos generados en las labores de mantenimiento, en caso necesario del parque fotovoltaico y su infraestructura de evacuación comprobando que son retirados por gestor autorizado con frecuencia suficiente. Se recopilarán los documentos de aceptación de residuos del gestor autorizado y los documentos de entrega para su inclusión en el informe anual.

3.4.4. FASE DE CLAUSURA Y DESMANTELAMIENTO DE LAS INFRAESTRUCTURAS

Se comprobará que se desmantelan todas las infraestructuras de la PFV y su infraestructura de evacuación, y que todos los residuos generados en la actuación de desmantelamiento son gestionados adecuadamente, desviando cada tipo de residuo al destino que dicte la legislación al uso.

Se llevará un seguimiento de la restauración del espacio ocupado por las infraestructuras desmanteladas: acondicionamiento fisiográfico del terreno, retirada de piedras y escombros, extendido de tierra vegetal, siembra de herbáceas, plantación de arbustos, etc.

3.4.5. EMISIÓN DE INFORMES

En general, los informes que se elaboren reflejarán las diferentes acciones realizadas en relación con el proyecto, tales como:

- Incidencias medioambientales.
- Desviaciones del Plan Ambiental Inicial.
- Modificaciones de las medidas correctoras y adopción de otras no previstas.
- Identificación de impactos no tenidos en cuenta inicialmente o variaciones sobre la valoración inicial.

Cuando la naturaleza de las posibles incidencias o la importancia de los elementos naturales lo hagan necesario, deberán emitirse informes extraordinarios.

Sin perjuicio de lo que establezca la Declaración de Impacto Ambiental, para la realización de un correcto seguimiento del proyecto en la fase de obras primero y en la de explotación después, se propone la realización regular de los siguientes informes:

- Fase de construcción:

Informe Ambiental ordinario del estado de las obras: Con carácter **cuatrimestral** se incluirá el seguimiento ambiental ordinario del estado de las obras que resuma las actuaciones del período de referencia. Los informes incluirán el resultado del seguimiento de las obras y las fichas de control realizadas. Además incluirá informes sobre cualquier impacto ambiental no previsto. Las actas de visita serán conocidas por todos los implicados en las obras.

Informe final de fase de construcción: Tras la finalización de la obra civil y de las labores de restauración se realizará un informe detallado, que recoja las actuaciones llevadas a cabo en el curso de la vigilancia y el control medioambiental y las incidencias encontradas en esta fase.

Informe especial: Se emitirá un informe especial cuando se presenten circunstancias o sucesos excepcionales que impliquen un deterioro ambiental significativo o de efecto apreciable, o situaciones de riesgo. El informe será conocido por todos los implicados en las obras.

● Fase de explotación:

Informe anual de actuaciones ambientales: Durante los tres años siguientes de la puesta en marcha de la instalación, se elaborará un informe anual que recoja de forma resumida las actuaciones ambientales realizadas en esta fase y las labores de revisión del entorno de los seguidores para localizar restos de aves.

El calendario de detalle del Programa de Vigilancia se ajustará con el avance de las obras. La Dirección de Obra tendrá entre sus funciones el seguimiento de la implementación de las medidas correctoras como una operación constructiva más.

3.5. PROHIBICIONES

Está estrictamente prohibido:

- Todo vertido de aceite usado al suelo, a aguas superficiales, subterráneas y a los sistemas o evacuación de aguas residuales.
- Todo depósito o vertido de aceite usado con efectos nocivos sobre el suelo, así como todo vertido incontrolado de residuos derivados del tratamiento del aceite usado.
- Todo vertido de materia vegetal, restos de embalajes, plásticos, latas, palets, etc., fuera de los contenedores habilitados a tales efectos.
- Realización de hogueras que puedan provocar incendios por accidentes, descuidos, etc.
- Se realizarán buenas prácticas de conducción, evitando siempre superar velocidades que puedan generar grandes cantidades de polvo que afecten a la vegetación natural, y que la maquinaria no sobrepase en ningún caso los límites establecidos para la zona de obras.
- Producir daños sobre la flora o la fauna fuera de los límites establecidos para la zona de obras.

4.RESULTADOS DIRECCIÓN AMBIENTAL DE OBRA

4.1. INTRODUCCIÓN

La Vigilancia Ambiental tiene como funciones generales el control de la correcta ejecución de las medidas previstas en el proyecto, comprobar la eficacia de las medidas protectoras y correctoras y detectar posibles aspectos medioambientales no previstos en el proyecto de construcción. En los siguientes apartados se presentan los resultados de la vigilancia ambiental de obra realizada durante el mes de octubre de 2022.

4.2. VISITAS REALIZADAS E INICIO DE LA ACTIVIDAD

En la siguiente tabla se enumeran las visitas realizadas a Tico Solar 2 durante las labores de supervisión ambiental en octubre de 2022.

VISITA	EMPRESA	TÉCNICO
11/10/2022	LINUM	Mariano Villanueva
26/10/2022	LINUM	Mariano Villanueva López

Tabla 1: Visitas realizadas a Tico Solar 2 en octubre de 2022

4.3. REQUISITOS GENERALES MEDIOAMBIENTALES

4.3.1. INSTALACIONES AUXILIARES DE OBRA Y PARQUE DE MAQUINARIA

Para el desarrollo de las obras se habilitó un site camp en la entrada de las instalaciones, en una zona llana de terrenos de cultivo sin afectar a vegetación natural. Se habilitaron las casetas de obra, el punto limpio y las instalaciones auxiliares, así como una zona de acopio de materiales. Durante este mes de octubre se finalizan los trabajos de restauración de la zona donde se encontraba el site camp observándose en correctas condiciones de orden y limpieza. Se procede al cierre de la incidencia abierta ya que la zona se encuentra restaurada y libre de todo tipo de residuos o materiales de obra.



4.3.2. AIRE, FACTORES CLIMÁTICOS, CAMBIO CLIMÁTICO

Los movimientos de tierras y el transporte de vehículos por viales y caminos provocan un incremento de las partículas sólidas en suspensión en el ambiente. Durante este mes de octubre no se han realizado riegos ya que no han sido necesarios (primero por el poco volumen de trabajos y segundo debido a que las condiciones meteorológicas han sido adversas).

La velocidad en obra está limitada a 20 km/h para vehículos pesados y 30km/h para vehículos ligeros, con carteles en la obra indicando estas limitaciones. Así mismo se pide al personal de obras que presten especial atención a la velocidad.

Otro aspecto controlado dentro de las emisiones atmosféricas es comprobar que todos los vehículos y la maquinaria utilizada en las obras tienen en regla la ITV, para que los contaminantes emitidos estén dentro de los límites legales. Este control se está realizando desde la Dirección Facultativa de obra para dar permiso de entrada de los vehículos y maquinaria a obra.

4.3.3. GESTIÓN DE RESIDUOS

Durante la obra se controla que la gestión de los residuos producidos se realiza de acuerdo con las leyes vigentes. Para este proyecto, se aprueba el Plan de Gestión Ambiental redactado por la contrata de obra civil GES el 16 de septiembre de 2021 en su versión 2, y el Plan de Gestión de Residuos en su versión 3.

Como se ha comentado en el punto 4.3.1, se ha procedido a la restauración de la zona donde se ubicaba el site camp y se realiza revisión por parte de esta supervisión ambiental de obra observándose la zona en correctas condiciones de orden y limpieza.

Con fecha 07/11/2022 se procede al cierre del desvío que se abrió debido a que la contrata no retiraba de la zona donde se encontraba el site camp diferentes residuos y material de obra.

En las visitas realizadas durante este mes de septiembre, se observa que la planta se encuentra en correcto estado de orden y limpieza. Se solicita a la contrata que se continúe manteniendo esta limpieza en la obra.

4.4. FASES DE OBRA

4.4.1. MOVIMIENTO DE TIERRAS

Durante este mes de octubre y antes de que la contrata se retire de la obra, se realiza revisión de toda la planta, del perímetro de la planta y de la zona donde se ubicaba el site camp observándose que se ha procedido al extendido de tierra vegetal en todas aquellas zonas en las que era necesario y todas las zonas se encuentran en correctas condiciones de orden y limpieza. En aquellas zonas donde existía tierra vegetal y se encontraba compactada, se ha procedido a su descompactación para que la restauración natural de estas zonas se facilite



4.4.2. LABORES DE CIMENTACIÓN

Durante este mes de octubre han finalizado estos trabajos ya que se encuentra toda la planta con estos trabajos finalizados.

4.4.3. RESTAURACIÓN

Durante este mes de octubre, han finalizado los trabajos extendido de tierra vegetal en el perímetro de la planta donde se realizarán las labores de revegetación.



4.5. MEDIDAS COMPENSATORIAS

Para dar cumplimiento al condicionado ambiental establecido en la Declaración de Impacto Ambiental (DIA) del proyecto, durante este mes se finalizan todas las medidas descritas en la DIA a excepción de las plantaciones que se llevaran a cabo durante los meses de primavera (marzo/abril).

Durante este mes de octubre finalizan los trabajos de instalación de los hoteles de insectos de forma correcta ya que los que se realizaron inicialmente no tenían las características adecuadas (llenado de todos los pisos de los hoteles, colocación de pequeña capa de tierra entre los pisos del hotel, tapado de los hoteles con material para evitar que se vuelen o se desarmen...).

Se comprueba que se han instalado correctamente los postes posaderos en el perímetro exterior de las plantas solares.



Respecto a la construcción de una balsa-bebedero, durante este mes de octubre, se realiza la construcción de la balsa-bebedero. Tras solicitar varias modificaciones por parte de esta supervisión ambiental de obra, se procede a dar el visto bueno a la construcción de la balsa.



Por último, la contrata remite a esta supervisión ambiental de obra el plan de restauración. Se da el visto bueno por parte de esta supervisión ambiental de obra al plan indicando que faltaría remitirlo con el número de plantas de cada especie que se van a plantar en el momento que se tenga esa información.

4.6. CUMPLIMIENTO DE CONDICIONADO AMBIENTAL

En base a los requisitos ambientales establecidos en la Declaración de Impacto Ambiental del proyecto (DIA), a continuación se presenta una tabla en la que se describe cada uno de ellos y su estado actualmente.

CONDICIONANTES DE LA DECLARACIÓN DE IMPACTO AMBIENTAL (DIA)	ESTADO	DESCRIPCIÓN
1. Se desarrollará el plan de vigilancia ambiental que figura en el estudio de impacto ambiental, adaptándolo a las determinaciones del condicionado y otras que deban cumplirse en las autorizaciones administrativas.	Hecho	Se envía mensualmente el Plan de Vigilancia Ambiental del proyecto, con datos actualizados del estado de la obra en la planta solar.
2. El promotor comunicará, con un plazo mínimo de un mes de antelación a los Servicios Provinciales del Departamento de Agricultura, Ganadería y Medio Ambiente, y del Departamento de Industria, Competitividad y Desarrollo Empresarial de Zaragoza la fecha de comienzo de la ejecución de proyecto. Asimismo, durante la ejecución de proyecto la dirección de obra incorporará a un titulado superior con formación académica en medio ambiente como responsable de medio ambiente. Se comunicará antes del inicio de las obras el nombramiento del técnico responsable de medio ambiente al Servicio Provincial del Departamento de Agricultura, Ganadería y Medio Ambiente de Zaragoza.	Hecho	Se ha informado a los Servicios Provinciales la fecha de comienzo de la ejecución del proyecto en el periodo establecido. También se ha informado al Dpto. de Agricultura, Ganadería y Medio Ambiente de Zaragoza sobre el nombramiento del técnico ambiental encargado de Supervisión Ambiental de la obra.
3. En caso de ser necesaria la implantación de otras instalaciones no contempladas en la documentación presentada, deberán tramitarse de acuerdo a lo dispuesto en la normativa de aplicación y en todo caso, se deberá informar al Instituto Aragonés de Gestión Ambiental. Asimismo, cualquier modificación del proyecto de Planta Fotovoltaica Tico Solar 1 y su infraestructura de evacuación y del proyecto de ampliación de la Subestación Eléctrica "Villar de los Navarros" 220/30 kV que pueda modificar las afecciones ambientales evaluadas en la presente declaración, se deberá presentar ante el Instituto Aragonés de Gestión Ambiental para su informe, y si procede, ser objeto de una evaluación ambiental, según determina la Ley 11/2014, de 4 de diciembre, de Prevención y Protección Ambiental de Aragón.		No se han implantado instalaciones no contempladas en la documentación presentada. Tampoco se ha modificado el proyecto de construcción de la planta solar, ni su infraestructura de evacuación, ni la ampliación de la subestación.

CONDICIONANTES DE LA DECLARACIÓN DE IMPACTO AMBIENTAL (DIA)	ESTADO	DESCRIPCIÓN
4. Se deberá disponer de todos los permisos, autorizaciones y licencias legalmente exigibles, así como cumplir con las correspondientes prescripciones establecidas por los organismos consultados en el trámite de consultas. La realización de obras o trabajos en el dominio público hidráulico y en sus zonas de servidumbre o de policía requerirá autorización administrativa de la Confederación Hidrográfica del Ebro, en cumplimiento de lo dispuesto en la normativa de aguas vigente. En caso de generarse aguas residuales, deberán de ser tratadas con objeto de cumplir con los estándares de calidad fijados en la normativa. Se cumplirá con la normativa urbanística en todos los aspectos en que sea de aplicación, especialmente en aquellos referidos a retranqueos y tipologías constructivas. Asimismo, se deberá contar con la autorización de la Dirección General de Carreteras para la circulación de los vehículos pesados de transporte y en su caso, para el entronque del vial de acceso a las instalaciones con las carreteras principales.	Hecho	Se dispone de todos los permisos, autorizaciones y licencias requeridos.
5. En materia de patrimonio cultural deberán cumplirse las prescripciones establecidas por la Dirección General de Patrimonio Cultural, de manera que si en el transcurso de las obras apareciesen restos que puedan considerarse integrantes del Patrimonio Cultural, se deberá comunicar el hallazgo a la Dirección General de Patrimonio Cultural del Departamento de Educación, Cultura y Deporte del Gobierno de Aragón	-	La Resolución de la Dirección General de Patrimonio Cultural determina que la planta solar no cuenta con yacimientos arqueológicos. Tampoco se han encontrado nuevos yacimientos en la zona.
6. Se informará a todos los trabajadores que puedan intervenir en la ejecución del proyecto y previamente al inicio de las obras sobre las medidas preventivas y correctoras contenidas en el estudio de impacto ambiental y anexos, y en la presente Resolución, y su responsabilidad y obligación en cuanto al cumplimiento de las mismas	Hecho	Durante las charlas ambientales realizadas diariamente antes de comenzar los trabajos diarios, se ha informado a los trabajadores acerca de estas medidas y sus obligaciones.
7. El diseño de la planta y del conjunto de instalaciones respetarán las escorrentías superficiales y los cauces de aguas temporales existentes, como el barranco del Campillo de Mérida y el barranco de Barbillida, y en general, la red hidrológica local, garantizando la actual capacidad de desagüe de las zonas afectadas por las explanaciones, por la red de viales y por las zanjas para las líneas eléctricas internas y de evacuación. Asimismo, se asegurará en todo momento la calidad de las aguas superficiales y subterráneas.	Hecho	No se están afectando las escorrentías superficiales ni subterráneas durante el desarrollo de los trabajos. Actualmente se está trabajando en la construcción de cunetas y vados para evitar el estancamiento de los cursos de agua superficiales.
8. Se evitará afectar a las zonas con vegetación natural existentes en el entorno de las parcelas sobre las que se prevé la instalación de la planta solar y especialmente a zonas con representación de comunidades vegetales naturales que se correspondan con Hábitats de Interés Comunitario para lo cual en los diseños finales de los elementos que conforman el parque se adecuarán los emplazamientos y trazados fuera de zonas con vegetación natural. La instalación de los seguidores se realizará preferentemente mediante hinca, realizando cimentaciones únicamente en los casos estrictamente necesarios. Con carácter previo al inicio de los trabajos, se realizará un jalonamiento de todas las zonas de obras (planta solar y líneas eléctricas) quedando sus límites perfectamente definidos, y de todas las zonas con vegetación natural a preservar, de forma que se eviten afecciones innecesarias sobre las mismas. Las zonas de acopios de materiales y parques de maquinaria se ubicarán en zonas agrícolas o en zonas desprovistas de vegetación natural, evitando el incremento de las afecciones sobre zonas naturales.	Hecho	Durante este mes, se ha restaurado la zona que se vio afectada durante el mes pasado (talud de un camino de acceso) ya que se ha procedido al extendido de tierra vegetal. Las zonas de acopio de materiales y maquinaria se han ubicado en zonas de cultivo o bien en el propio Site camp y zona de almacenaje, ambos cubiertos por zahorra actualmente.
9. Se deberán compensar las superficies de vegetación natural finalmente afectadas, favoreciendo la revegetación natural en las zonas libres donde no se vaya a instalar ningún elemento de la planta y que queden dentro del perímetro vallado de las mismas. Para ello se realizará el extendido de 30 cm de espesor de la tierra vegetal procedente de los trabajos de la propia instalación dentro de las plantas de manera que se aproveche el banco de semillas que albergue, con el objeto de generar manchas dispersas de vegetación natural que se intercalen entre las instalaciones fotovoltaicas, de manera que conformen rodales y corredores	Pendiente	Se ha procedido al extendido de tierra vegetal en el perímetro de la planta y se ha descompactado la tierra vegetal en aquellas zonas libres donde no se ha instalado ningún elemento de la planta. Durante los meses de marzo/abril de 2023 se procederá a la siembra de especies en el perímetro de la planta.

CONDICIONANTES DE LA DECLARACIÓN DE IMPACTO AMBIENTAL (DIA)	ESTADO	DESCRIPCIÓN
naturalizados aprovechables para el refugio y desplazamiento de la fauna de la zona. Estos terrenos recuperados se incluirán en el plan de restauración y en el plan de vigilancia, para asegurar su naturalización. Para una correcta integración paisajística y, en su caso, restauración de las zonas naturales alteradas, se emplearán especies propias de los hábitats esteparios de la zona con plantones de retamas, tomillos, romeros, etc.		Se realizará en esta época para que la viabilidad de las plantas sea la mayor posible.
10. Dentro del vallado de la planta, se mantendrá una cobertura vegetal adecuada para evitar la pérdida de suelo por erosión, reducir la generación de polvo y favorecer la creación de un biotopo que pueda albergar comunidades florísticas y faunísticas propias de las zonas naturales colindantes. La gestión de la vegetación en el interior de la planta fotovoltaica se realizará mediante pastoreo o por medios mecánicos o manuales sin utilización de herbicidas u otras sustancias que puedan suponer la contaminación de los suelos y las aguas. El control del crecimiento de la vegetación que pudiera afectar a los paneles solares se realizará tan solo en las superficies bajo los paneles solar u otras instalaciones, dejando crecer libremente la vegetación en aquellas zonas no ocupadas.	Hecho	Se ha mantenido la cobertura vegetal en la mayor parte de la planta solar. Quedan algunas zonas desprovistas de tierra vegetal (debido a trabajos de excavación) que se restaurarán correctamente en próximos meses. La gestión de la vegetación dentro de la planta se está realizando mediante pastoreo en las zonas de placas solares y en el resto se deja crecer libremente.
11. Para la conservación de las características naturales del entorno en la medida de lo posible, y minimizar los riesgos y pérdida de hábitat de las especies de fauna esteparia con presencia en el entorno, se deberán adoptar las siguientes medidas:		
11.1. De manera previa al inicio de las obras se realizará una prospección faunística dentro del perímetro de la planta fotovoltaica y en las zonas situadas a dos kilómetros en torno de las superficies a ocupar por la planta fotovoltaica que determine la presencia o no de especies de fauna de interés, y especialmente avifauna nidificando o en posada en la zona, con especial atención a especies esteparias como ganga, ortega, sisón, aguilucho cenizo, etc. Los resultados de las prospecciones se incluirán igualmente al estudio de avifauna. En caso de que la prospección arroje un resultado positivo para alguna de las especies citadas y otras de carácter estepario, se reducirán las acciones ruidosas y molestas durante los principales periodos de nidificación y presencia de estas especies de avifauna amenazada que tienen lugar entre marzo a septiembre. En este caso, el desarrollo de las obras será preferentemente durante los meses de octubre a febrero, y siempre en horas diurnas	Hecho	Se ha realizado un seguimiento de avifauna durante el año previo al inicio de las obras en las zonas establecidas. Durante este seguimiento se han encontrado especies de avifauna de interés en la zona (aves esteparias como el aguilucho cenizo). Por ello, durante los meses de agosto y septiembre de 2021 (fecha de inicio de las obras) se han limitado los trabajos para evitar afecciones a estas especies y favorecer su ciclo de reproducción en la zona de emplazamiento. Todos los trabajos han sido diurnos. Los datos obtenidos se incluirán en el Informe final del Plan de Vigilancia Ambiental.
11.2. Los vallados se ajustarán en superficie al diseño final de proyecto evitando incluir superficies sin elementos de la planta solar, teniendo en cuenta la pantalla vegetal a instalar en la parte exterior del vallado, que deberán tener un mínimo de 8 m de anchura en torno al vallado perimetral. En el caso de que no sea posible establecer una anchura de 8 metros de pantalla vegetal en todo el perímetro, se garantizará una anchura media de 8 metros en el perímetro estableciéndose un mínimo 5 metros de anchura de pantalla vegetal. No será necesario instalar esta franja vegetal en aquellos tramos del perímetro que linden con teselas de vegetación natural. Estas pantallas vegetales se realizarán con especies propias de la zona (tomillares, romerales, retamas, ontinas, carrascas, etc...) mediante plantaciones al tresbolillo de plantas procedentes de vivero de al menos dos savias en una densidad suficiente, de forma que se minimice la afección de la instalación fotovoltaica en el paisaje. Se realizarán riegos periódicos al objeto de favorecer el más rápido crecimiento durante al menos los tres primeros años desde su plantación. Asimismo, se realizará la reposición de marras que sea necesaria para completar el apantallamiento vegetal	Pendiente	Como ya se ha indicado en el punto 9 de esta tabla, durante los meses de marzo/abril de 2023 se procederá a la siembra de especies en el perímetro de la planta. Se realizará en esta época para que la viabilidad de las plantas sea la mayor posible.

CONDICIONANTES DE LA DECLARACIÓN DE IMPACTO AMBIENTAL (DIA)	ESTADO	DESCRIPCIÓN
11.3. El vallado perimetral será permeable a la fauna dejando un espacio libre desde el suelo de, al menos, 20 cm y con cuadros inferiores de tamaño mínimo de 300 cm ² . Para hacerlo visible a la avifauna, se instalarán a lo largo de todo el recorrido y en la parte superior y media del mismo flejes o cintas de anchura mínima de 15 mm y color visible, cuya eficacia anticollisión haya quedado previamente demostrada, o bien se instalarán placas metálicas o de plástico de 25 cm x 25 cm x 0,6 mm o 2,2 mm de espesor, dependiendo del material. Estas placas se sujetarán al cerramiento en dos puntos con alambre liso acerado para evitar su desplazamiento, colocándose al menos un tresbolillo por vano entre postes y con una distribución al tresbolillo en diferentes alturas. El vallado carecerá de elementos cortantes o punzantes como alambres de espino o similares que puedan dañar a la fauna del entorno. Se respetarán en todo momento los caminos públicos y carreteras en toda su anchura y trazado, y contará con los retranqueos previstos por la normativa urbanística en vigor en el municipio.	Hecho	<p>Se han instalado las placas metálicas del vallado perimetral.</p> <p>Se ha comprobado que este vallado cuenta con las características descritas en este apartado de la DIA.</p>
11.4. Para mejorar el apantallamiento de las instalaciones, la tierra vegetal excedentaria se colocará en forma de cordón perimetral, sin obstruir los drenajes funcionales, dentro de la franja vegetal de 8 m de anchura y en las zonas más próximas a los vallados. Estos acopios de tierra vegetal se sembrarán con gramíneas y leguminosas y se plantarán arbustivas de manera que quedarán integrados como parte de la franja vegetal dentro de la anchura prevista de 8 m.	Pendiente	Han finalizado los trabajos de extendido de la tierra vegetal. Las plantaciones se realizarán durante los meses de marzo-abril de 2023 ya que se trata de la mejor época para llevar a cabo estos trabajos.
11.5. Se construirán montículos de piedras cada 25 metros junto a las franjas vegetales en los perímetros de la planta fotovoltaica para favorecer la colonización de reptiles e invertebrados. Se instalarán en distintos puntos del perímetro y del interior de la planta fotovoltaica postes posaderos al objeto de que sean empleados por pequeñas y medianas rapaces. También se instalarán hoteles de insectos sobre base de pallets	Hecho	Han finalizado estos trabajos observándose los montículos de piedras y los hoteles de insectos con las características indicadas por la contrata en el plan de restauración.
11.6. Se incluirán en el entorno de las plantas fotovoltaicas "Tico Solar 1" y "Tico Solar 2", superficies para dejar en barbecho de forma que se favorezca la generación de hábitat estepario y se facilite la integración paisajística de las plantas y la conectividad entre poblaciones de avifauna, evitando la fragmentación significativa del hábitat estepario. Esta medida deberá ser coordinada y validada por el Servicio de Biodiversidad de la Dirección General de Medio Natural y Gestión Forestal del Departamento de Agricultura, Ganadería y Medio Ambiente	Pendiente	Actualmente se está desarrollando esta medida, coordinada con el Servicio de Biodiversidad.
11.7. Se construirá un bebedero-balsate de fauna que acumule agua de escorrentía y sirvan para la reproducción de anfibios de ciclo corto. La profundidad será de 1 m y tendrá un talud muy tendido a modo de rampa en uno de sus lados. En caso de que en el lecho no afloren arcillas suficientemente impermeables se colocará una lámina artificial EPDM sobre lecho alisado con manta anti hierba. Sobre la lámina EPDM se verterá hormigón rugoso para evitar roturas por el pisoteo de unguados y sobre el hormigón se extenderá tierra	Hecho	Durante este mes se observa la construcción de la balsa-bebedero. Tras solicitarse varias modificaciones por parte de esta supervisión ambiental de obra, se procede a dar el visto bueno a la construcción de la balsa.
11.8. Todas estas medidas estarán coordinadas por personal técnico adscrito al Departamento de Agricultura, Ganadería y Medio Ambiente de Zaragoza	Hecho	Se están coordinando estas medidas con los Agentes de Protección de la Naturaleza (APN) de los municipios correspondientes. Se han realizado varias reuniones con ellos para asegurar que las medidas se van a realizar correctamente.
12. No se instalarán luminarias en el perímetro ni en el interior de las plantas. Únicamente se instalarán puntos de luz en la entrada de los edificios de control y orientados de tal manera que minimicen la contaminación lumínica	Hecho	No se han instalado luminarias.

PLAN DE VIGILANCIA AMBIENTAL
TICO SOLAR 2
INFORME MENSUAL OCTUBRE 2022



CONDICIONANTES DE LA DECLARACIÓN DE IMPACTO AMBIENTAL (DIA)	ESTADO	DESCRIPCIÓN
13. Deberá evitarse de forma rigurosa el abandono de cadáveres de animales o de sus restos dentro o en el entorno de estas instalaciones, con el objeto de evitar la presencia en su zona de influencia de aves necrófagas o carroñeras que pudieran sufrir accidentes, así como para evitar la proliferación de otro tipo de fauna terrestre oportunista. En todo caso, se deberá dar aviso de los animales heridos o muertos que se encuentren, a los Agentes de Protección de la Naturaleza de la zona, los cuales indicarán la forma de proceder. En el caso de que los Agentes no puedan hacerse cargo de los animales heridos o muertos, y si así lo indican, podrá ser el propio personal de la instalación quien deba realizar las tareas de retirada.	Hecho	No se han encontrado cadáveres de animales ni restos en las instalaciones.
14. En cuanto a los niveles de ruido y vibraciones generados durante la fase de obras, se tendrán en cuenta los objetivos de calidad acústica establecidos en el Real Decreto 1367/2007, de 19 de octubre, por el que se desarrolla la Ley 37/2003, de 17 de noviembre, del Ruido, y en la Ley 7/2010, de 18 de noviembre, de protección contra la contaminación acústica de Aragón	Hecho	Se ha realizado un control acústico durante trabajos de obra en el mes de junio de 2022. No se sobrepasan los límites a más de 500 m de la planta solar.
15. Las medidas contra la generación de polvo incluirán el transporte de tierras mediante camiones cubiertos por lonas y riego periódico de caminos y zonas de trabajo, especialmente en periodos de fuertes vientos. Toda la maquinaria y vehículos de obra circularán a velocidad no superior a los 20 km/h en caso de hacerlo por caminos no asfaltados.	Hecho	Este mes no se observan emisiones de polvo en la planta solar ni en viales de acceso. Se están manteniendo riegos periódicos en la zona.
16. Se tomarán las medidas oportunas para evitar vertidos (aceites, hormigón, combustibles, etc.). Los cambios de aceites, reparación de maquinaria o limpieza de hormigoneras se realizarán en zonas expresamente destinadas para ello, alejadas de los cauces de barrancos, arroyo o cualquier otro punto de agua. En la gestión de los residuos de construcción y demolición, se deberán cumplir las obligaciones establecidas en el Decreto 262/2006, de 27 de diciembre, del Gobierno de Aragón, por el que se aprueba el Reglamento de la producción, posesión y gestión de los residuos de la construcción y la demolición, y del régimen jurídico del servicio público de eliminación y valorización de escombros que no procedan de obras menores de construcción y reparación domiciliaria en la Comunidad Autónoma de Aragón, modificado por el Decreto 117/2009, de 23 de junio. Todos los residuos que se pudieran generar durante las obras, así como en fase de explotación, se deberán retirar y gestionar adecuadamente según su calificación y codificación, debiendo quedar el entorno libre de cualquier elemento artificial o residuo. Los residuos generados se almacenarán de manera separada de acuerdo a su clasificación y condición. Se adoptarán todas las medidas necesarias para el almacenamiento temporal de los residuos peligrosos como solera impermeable, cubeto de contención, cubierta, etc.	Hecho	Los puntos limpios de residuos no peligrosos y residuos peligrosos están habilitados correctamente. El de peligrosos está bajo techo y sobre plataforma anti derrames. Se marca fecha de inicio de envasado. Por otro lado, con fecha 28/09/2022 se comunica a la contrata que se va a proceder a la apertura de un desvío debido a que se ha insistido en varias ocasiones a la contrata en la necesidad de retirar los residuos que se encuentran acopiados en la zona donde se ubicaba el site camp y no se han llevado a cabo estas medidas solicitadas.
17. Dado que la actividad está incluida entre las potencialmente contaminantes del suelo, el promotor deberá remitir a la Dirección General de Cambio Climático y Educación Ambiental un informe preliminar de situación, según lo dispuesto en el Real Decreto 9/2005, de 14 de enero, por el que se establece la relación de actividades potencialmente contaminantes del suelo y los criterios y estándares para la declaración de suelos contaminados y en la Orden de 14 de junio de 2006, del Departamento de Medio Ambiente, por la que se aprueba el modelo normalizado de Informe Preliminar de Situación de suelos en la Comunidad Autónoma de Aragón	Hecho	Se ha remitido dicho informe.
18. Durante la realización de los trabajos en las fases de construcción, funcionamiento y desmantelamiento de la planta solar fotovoltaica y construcciones anexas, se adoptarán medidas oportunas para evitar la aparición y propagación de cualquier conato de incendio, debiendo cumplir en todo momento las prescripciones de la Orden anual vigente	Hecho	Se cuenta con equipos de extinción de incendios (bate fuegos, extintores...). La vegetación que se ha acumulado en el vallado se ha retirado y gestionado para evitar que se pueda propagar cualquier conato de incendio en obra.

CONDICIONANTES DE LA DECLARACIÓN DE IMPACTO AMBIENTAL (DIA)	ESTADO	DESCRIPCIÓN
sobre prevención y lucha contra los incendios forestales en la Comunidad Autónoma de Aragón		
19. Se desmantelarán las instalaciones al final de la vida útil de la planta solar o cuando se rescinda el contrato con el propietario de los terrenos, restaurando el espacio ocupado para lo que se redactará un proyecto de restauración ambiental que deberá ser informado por el órgano ambiental	-	No ha terminado la vida útil de la planta solar.
21. El plan de vigilancia ambiental incluirá tanto la fase de construcción como la fase de explotación de la instalación fotovoltaica y fase de desmantelamiento. Se prolongará, al menos dos años desde el abandono y desmantelamiento de la instalación, debido a la posibilidad de generación de impactos acumulativos y sinérgicos teniendo en cuenta la elevada superficie afectada por el desarrollo de los proyectos “Tico Solar 1” de 49,9 MWp y “Tico Solar 2” de 33,75 MWp y que ocuparán en conjunto una superficie superior a 134,86 ha. El plan de vigilancia incluirá con carácter general lo previsto en el estudio de impacto ambiental y en los documentos anexos y complementarios, así como los siguientes contenidos:		
21.1. Se hará especial hincapié en el seguimiento de la modificación de comportamientos o desplazamientos de la avifauna existente en los ámbitos de las plantas solar. Se realizarán censos periódicos tanto en el interior de las plantas como en la banda de 500 m en torno a las plantas, siguiendo la metodología utilizada en el estudio de avifauna y para completar el ciclo anual de las especies, realizando posteriormente un estudio comparativo para detectar posibles desplazamientos de la avifauna esteparia o el abandono de territorios y puntos de nidificación, modificación de hábitat, etc., haciendo especial hincapié a las poblaciones de avifauna esteparia (ganga, ortega, sisón y aguilucho cenizo). De la misma manera, se realizará el seguimiento de los ejemplares de águila real, alimoche, etc. detectados durante los estudios realizados, para determinar las modificaciones en el uso del espacio como zona de campeo y obtención de recursos tróficos. En función de los resultados del seguimiento ambiental de las instalaciones y de los datos que posea el Departamento Agricultura, Ganadería y Medio Ambiente, el promotor queda obligado a adoptar cualquier medida adicional de protección ambiental, incluyendo la prolongación temporal y espacial de la vigilancia y censos.	Hecho	Se está realizando el seguimiento de avifauna en la planta solar siguiendo la metodología definida en el estudio previo. Con periodicidad mensual se incluyen en este documento los resultados de dicho seguimiento. Los datos se están recopilando tanto de forma cartográfica como en base de datos para realizar el estudio comparativo posteriormente.
21.2. Se comprobará también el estado de las franjas vegetales del perímetro vallado y de las superficies restauradas (regeneración de la vegetación) y su estado dentro del perímetro de la planta y de las superficies recuperadas en el entorno.	-	Este punto se realizará durante la fase de explotación de la planta solar, una vez finalice la fase de obras.
21.3. En su caso, se realizará un seguimiento específico sobre la ocupación y uso como hábitat natural de las superficies puestas en barbecho como medida complementaria de las dos plantas fotovoltaicas “Tico Solar 1” y “Tico Solar 2”.	-	Este punto se realizará durante la fase de explotación de la planta solar, una vez finalice la fase de obras.
21.4. Se comprobará específicamente el estado de los materiales aislantes, el estado de los vallados y de su permeabilidad para la fauna, la siniestralidad de la fauna en viales, el estado de las superficies restauradas y/o revegetadas, la aparición de procesos erosivos y drenaje de las aguas, la contaminación de los suelos y de las aguas, y la gestión de los residuos y materiales de desecho, así como la aparición de cualquier otro impacto no previsto con anterioridad.	-	Este punto se realizará durante la fase de explotación de la planta solar, una vez finalice la fase de obras.
21.5. En función de los resultados del plan de vigilancia ambiental se establecerá la posibilidad de adoptar cualquier otra medida adicional de protección ambiental que se estime necesaria en función de las problemáticas ambientales que se pudieran detectar, de manera que se corrijan aquellos impactos detectados y que no hayan sido previstos o valorados adecuadamente en los estudios de impacto ambiental o en su evaluación	-	Este punto se realizará una vez finalice el periodo de vigilancia ambiental de la planta solar.

CONDICIONANTES DE LA DECLARACIÓN DE IMPACTO AMBIENTAL (DIA)	ESTADO	DESCRIPCIÓN
21.6. Durante la fase de construcción los informes del plan de vigilancia ambiental serán mensuales con un informe final con conclusiones que resumirá todos los informes anteriores. Durante la fase de explotación, en sus primeros cinco años, los informes de seguimiento serán trimestrales junto con un informe anual con conclusiones. Pasados cinco años y durante la fase de funcionamiento se realizarán informes semestrales y un informe anual que agrupe los anteriores con sus conclusiones. Durante la fase de desmantelamiento los informes serán mensuales durante el desarrollo de las operaciones de desmantelamiento y un informe anual con sus conclusiones. Los dos años siguientes a la finalización de los trabajos de desmantelamiento los informes serán trimestrales junto con su informe anual	Hecho	Por el momento se están enviando informes mensuales en fase de construcción de la planta solar. Una vez finalice esta fase se realizará el informe final con las consideraciones establecidas. El resto de informes se realizarán cuando corresponda (fase de explotación y desmantelamiento).
21.7. Para el seguimiento ambiental durante la fase de explotación, pasados cinco años y en función de los resultados que se obtengan, el promotor podrá solicitar una revisión de la periodicidad y alcance de sus informes o el levantamiento de la obligación de realizar el plan de vigilancia ambiental durante el resto de la fase de explotación ante el órgano sustantivo para que se pronuncie sobre el asunto por ser de su competencia. El artículo 90 de la Ley 11/2014, de 14 de diciembre, señala que el órgano sustantivo podrá solicitar del órgano ambiental que hubiera formulado la declaración de impacto ambiental o emitido el informe de impacto ambiental un informe vinculante de carácter interpretativo sobre los condicionados ambientales impuestos. Esto es sin perjuicio de la obligación de realizar los Planes de Vigilancia Ambiental durante las fases de construcción, desmantelamiento y los primeros cinco años de la fase de explotación que en ningún caso se podrá eximir	-	Por el momento la planta solar se encuentra en fase de obras.
21.8. El Plan de Vigilancia Ambiental Adaptado, los informes periódicos de seguimiento ambiental y los listados de comprobación se presentarán ante el órgano sustantivo competente en vigilancia y control para su conocimiento y para que, en su caso, puedan ser puestos a disposición del público en sede electrónica, sin perjuicio de que el órgano ambiental solicite información y realice las comprobaciones que considere necesarias. Los resultados serán suscritos por titulado especialista en medio ambiente y se presentarán en formato digital (textos y planos en archivos con formato. pdf que no superen los 20 MB e información georreferenciada en formato. shp, huso 30, datum ETRS89)	Hecho	Se están enviando los informes mensuales correspondientes a la administración pública para su conocimiento y aprobación
22. Según se determina en el artículo 33.g) de la Ley 11/2014, de 4 de diciembre, de Prevención y Protección Ambiental de Aragón, se promoverá ante el órgano sustantivo (Dirección General de Energía y Minas) la creación de una Comisión de Seguimiento para garantizar la aplicación adecuada de las medidas preventivas, correctoras, complementarias y de seguimiento ambiental recogidas en los estudios de impacto ambiental y en esta Resolución, así como analizar y proponer, en su caso, medidas adicionales. La comisión estará compuesta, como mínimo, por un representante de la Dirección General de Energía y Minas, del Servicio Provincial del Departamento de Industria, Competitividad y Desarrollo Empresarial, del Servicio Provincial del Departamento Agricultura, Ganadería y Medio Ambiente, de la Dirección General de Medio Natural y Gestión Forestal, del Instituto Aragonés de Gestión Ambiental (en calidad de observador) y de la/las empresas responsables de los seguimientos ambientales para el promotor, reuniéndose con una periodicidad mínima anual. La valoración de los trabajos e informes de seguimiento ambiental incluirá las instalaciones fotovoltaicas "Tico Solar 1" y "Tico Solar 2", así como otros futuros proyectos de tramitación autonómica que se puedan incluir en el complejo. En función del análisis y resultados obtenidos, esta Comisión podrá recomendar ante el órgano sustantivo la adopción de medidas adicionales preventivas, correctoras y/o complementarias		

CONDICIONANTES DE LA DECLARACIÓN DE IMPACTO AMBIENTAL (DIA)	ESTADO	DESCRIPCIÓN
para minimizar los efectos producidos, o en su caso, la modificación, reubicación o anulación de instalaciones evaluadas en función de las afecciones identificadas		

4.7. INCIDENCIAS AMBIENTALES

Durante este mes no se ha abierto ninguna incidencia y se ha procedido al cierre de una de ellas.

28/09/2022: Mala gestión de residuos en obra

Estado: Cerrada

Se procede al cierre de dicha incidencia ya que se han retirado los residuos y el material de obra acopiado en esta zona y se han restaurado los terrenos.

21/09/2022: Remisión de documentación.

Estado: Abierta

La contrata remite a esta supervisión ambiental de obra el plan de restauración paisajística y este no se encuentra completo. Se esta a la espera de que se indiquen el número de plantas y las especies que se van a plantar.

5. CONCLUSIONES

Las obras de ejecución de la planta solar Tico Solar 2 están siendo ejecutadas de acuerdo a las directrices establecidas en el Proyecto Constructivo y cumpliendo con las prescripciones medioambientales establecidas en las Resoluciones Administrativas y el correspondiente Estudio de Impacto Ambiental.

Durante el mes de octubre no se realizan riegos ya que el volumen de tránsito por la obra y los caminos de acceso es mínimo y las condiciones meteorológicas han sido adversas (lluvias).

Durante este mes de octubre no se ha abierto ninguna incidencia y se ha procedido al cierre de la incidencia que se abrió con fecha 28/09/2022 por mala gestión de residuos en obra.

Antes de retirarse la contrata de la obra, se procede a la retirada de los contenedores que se encontraban en obra una vez se realizó una batida de limpieza retirando cualquier residuo que se encontraba por la planta o por su zona perimetral.

Han finalizado los trabajos de restauración habilitando un cordón de tierra vegetal perimetral donde se realizarán las labores de revegetación.

Durante este mes de octubre finalizan los trabajos de colocación de montículos de piedras por el perímetro de la planta solar y se han colocado todos los hoteles de insectos. Se realiza revisión de todos estos elementos antes de que la contrata se retire de la obra observándose en correctas condiciones.

Respecto a la construcción de una balsa-bebedero, durante este mes de octubre, se realiza la construcción de la balsa-bebedero. Tras solicitar varias modificaciones por parte de esta supervisión ambiental de obra, se procede a dar el visto bueno a la construcción de la balsa.

Se ha remitido por parte de la contrata del plan de revegetación y se ha procedido a la aprobación de este por parte de esta supervisión ambiental de obra. A finales de mes de septiembre y tras varias peticiones, se procede a la apertura de una incidencia debido a que en el plan no aparecían el número de plantas y las especies con las que se va a revegetar la zona. Se recuerda a la contrata que las plantas deberán tener protector para evitar ser comidas por ganado.

Se concluye que en general las obras se están desarrollando conforme a los condicionados ambientales aunque es necesario que se lleven a cabo las medidas preventivas y correctoras planteadas para solucionar las incidencias abiertas actualmente. Por otra parte, los impactos generados por la construcción de la planta solar están dentro de lo recogido en el Estudio de Impacto Ambiental, y se está evitando generar afecciones adicionales a las previstas.

Anexos

ANEXO I. Resultados seguimiento de avifauna en Octubre 2022

Resultados seguimiento de avifauna Octubre 2022

Durante el mes de octubre se continúa el seguimiento de avifauna de las plantas solares “Tico Solar 1” y “Tico Solar 2” para el año 2022. Este seguimiento se realiza para dar cumplimiento al condicionado ambiental de ambos proyectos, en el que se pide realizar un estudio exhaustivo de la dinámica poblacional de las especies de avifauna presentes en la zona de emplazamiento de las plantas solares, y comparar resultados antes y después de la implantación. Como establece la Declaración de Impacto Ambiental de ambos proyectos, estos seguimientos se realizan de forma conjunta ya que suponen la reducción de una superficie conjunta del hábitat de estas especies.

La metodología a seguir es similar a la utilizada en los seguimientos de avifauna previos y durante la fase de obras. Se establecen 9 puntos de observación distribuidos tanto en el interior de las plantas como a 500 m de las mismas, así como 2 transectos en el interior de las plantas respectivamente. El seguimiento se está realizando con periodicidad semanal, permaneciendo 30 minutos en cada punto de observación. La información obtenida se recopila en una base de datos, donde se describen los detalles de los avistamientos. También se elabora información cartográfica a partir de las líneas de vuelo observadas, en formato shape.

A continuación se presentan los resultados obtenidos en el seguimiento de avifauna para septiembre de 2022.

Visitas realizadas:

11/10/2022

26/10/2022

Especies observadas:

- Puntos de observación:

Nombre común	Especie	Nº Individuos	Observaciones
Cuervo	<i>Corvuscorax</i>	3	Volando por las inmediaciones de Tico 1 dirección N
Buitre leonado	<i>Gyps fulvus</i>	17	Planeo lejos de las plantas
Corneja negra	<i>Corvus corone</i>	1	Volando por las inmediaciones de Tico 2 dirección NE
Cernícalo vulgar	<i>Falco tinnunculus</i>	4	Volando cerca de Tico 1 dirección O

- Transectos:

Nombre común	Especie	Nº Individuos	Observaciones
Buitre leonado	<i>Gyps fulvus</i>	7	Planeando lejos de las plantas
Buitre leonado	<i>Gyps fulvus</i>	3	Planean hacia el NE

PLAN DE VIGILANCIA AMBIENTAL
TICO SOLAR 2
INFORME MENSUAL OCTUBRE 2022



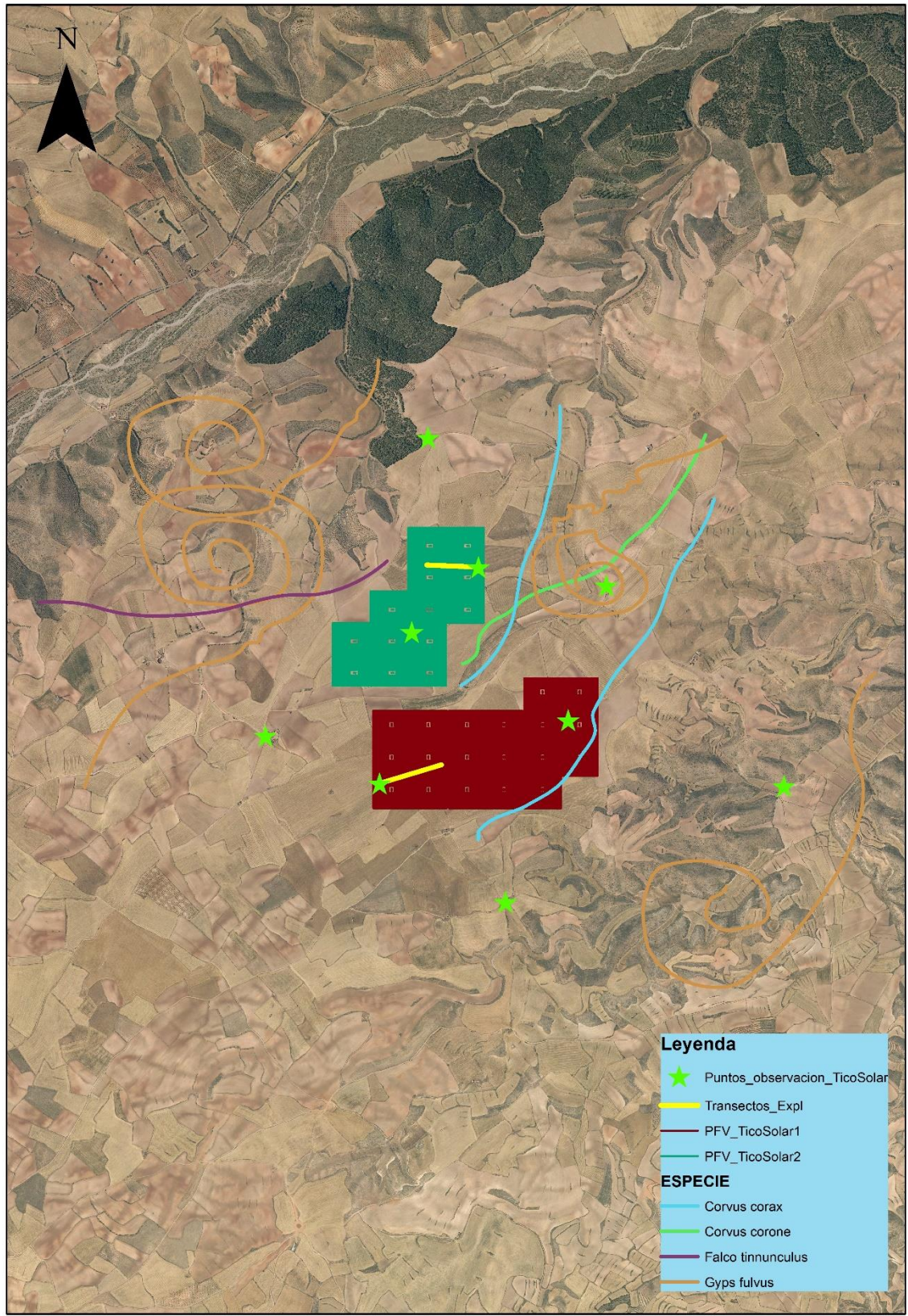

Aguilucho cenizo	<i>Circus pygargus</i>	1	Cruzando poligonal Tico 1
Cernícalo primilla	<i>Falco naumanni</i>	5	Volando en las inmediaciones de Tico 2

Líneas de vuelo:



ANEXO II. Incidencias

		FICHA DE DESVIOS DE MEDIOAMBIENTE	
CONTRATISTA: GES		FECHA: 21/09/2022	
EMPLAZAMIENTO: TICO SOLAR 1 y 2		REGISTRO No.: 14	
LOCALIZACIÓN DEL DESVIO: En la zona de obra		HORA: 12:00 h	
DESCRIPCIÓN DEL DESVIO (ENEL)			
<p>La contrata no remite a la supervisión ambiental de obra el plan de restauración vegetal.</p>			
DESCRIPCIÓN DE LA CAUSA DEL DESVIO (ENEL)			
La contrata no remite a la supervisión ambiental de obra el plan de restauración vegetal.			
ACCIÓN INMEDIATA (ENEL – CONTRATISTA)			
DESCRIPCIÓN DE LA ACCIÓN	Fecha de la corrección	FIRMA CONTRATISTA	
Remitir en el menor tiempo posible el plan de revegetación para su aprobación por parte de la supervisión ambiental de obra.	21/09/2022		
ACCIÓN CORRECTIVA PARA QUE ESTE DESVIO NO OCURRA MÁS (ENEL – CONTRATISTA)			
DESCRIPCIÓN DE LA ACCIÓN	FECHA PREVISTA	FIRMA CONTRATISTA	
Remitir el plan de revegetación y llevar a cabo las actuaciones que se presenten en el plan con la mayor brevedad posible	28/09/2022		
FECHA	STATUS DE LA ACCIÓN		
21/09/2022	Abierta.		
CIERRE DEL DESVIO			
Nombre	Fecha	Firma	
Supervisora Ambiental de Obra	Mariano Villanueva López		

		FICHA DE DESVIOS DE MEDIOAMBIENTE	
CONTRATISTA: GES		FECHA: 28/09/2022	
EMPLAZAMIENTO: TICO SOLAR 1 y 2		REGISTRO No.: 15	
LOCALIZACIÓN DEL DESVIO: En la zona de obra		HORA: 12:00 h	
DESCRIPCIÓN DEL DESVIO (ENEL)			
<p>Se procede a a la apertura de una incidencia debido a que no se han retirado los contenedores y el material acopiado en el Site camp.</p>			
DESCRIPCIÓN DE LA CAUSA DEL DESVIO (ENEL)			
La contrata no retira del antiguo site camp los contenedores habilitados para el apocio de residuos, material acopiado y diferentes residuos que se encuentran tirados por la zona.			
ACCIÓN INMEDIATA (ENEL – CONTRATISTA)			
DESCRIPCIÓN DE LA ACCIÓN		Fecha de la corrección	FIRMA CONTRATISTA
Retirar todo lo acopiado en el site camp (contenedores, residuos y material de obra acopiado) para poder finalizar los trabajos de descompactación de la zona.		07/11/2022	
ACCIÓN CORRECTIVA PARA QUE ESTE DESVIO NO OCURRA MÁS (ENEL – CONTRATISTA)			
DESCRIPCIÓN DE LA ACCIÓN		FECHA PREVISTA	FIRMA CONTRATISTA
Retirar todo lo acopiado en el site camp (contenedores, residuos y material de obra acopiado) para poder finalizar los trabajos de descompactación de la zona.		07/11/2022	
FECHA	STATUS DE LA ACCIÓN		
28/09/2022	Abierta.		
CIERRE DEL DESVIO			
Nombre		Fecha	Firma
Supervisora Ambiental de Obra	Mariano Villanueva López	07/11/2022	

ANEXO II. INCIDENCIAS
