

INFORME MENSUAL

VIGILANCIA AMBIENTAL PFV LA LITERA

Nombre de la instalación:	FV "LA LITERA" de 10 MW
Provincia/s ubicación de la instalación:	Huesca
Nombre del titular:	Metaway Energías Renovables 1 S.L.
CIF del titular:	B99509291
Nombre de la empresa de vigilancia	Athmos Sostenibilidad S.L.
Tipo de EIA:	Simplificada
Informe de FASE de:	CONSTRUCCIÓN
Periodicidad del informe según DIA:	MENSUAL
Año de seguimiento nº:	AÑO 1
Nº de informe y año de seguimiento	INFORME nº7 del AÑO 1
Período que recoge el informe	DICIEMBRE 2023



ÍNDICE

1.	HOJA DE FIRMAS	2
2.	JUSTIFICACIÓN.....	3
3.	INTRODUCCIÓN	4
3.1.	Organización del documento	4
3.2.	Descripción general de las infraestructuras	5
4.	TAREAS ASOCIADAS A LA DECLARACIÓN DE IMPACTO AMBIENTAL Y AL PVA	7
5.	PLAN DE VIGILANCIA AMBIENTAL FASE DE OBRAS	11
6.	INCIDENCIAS MEDIO AMBIENTALES DETECTADAS	12
7.	CONCLUSIONES	13
	PLANOS	14

1. HOJA DE FIRMAS

El siguiente informe está suscrito por ATHMOS SOSTENIBILIDAD:

En Zaragoza, a 30 de diciembre 2023.

A handwritten signature in black ink, appearing to be 'ARL', written over a horizontal line.

Alberto Ruiz Lorente

Vigilante ambiental y social PFV La Litera

Graduado en Ciencias Ambientales

2. JUSTIFICACIÓN

El presente informe corresponde con el séptimo informe de las actuaciones en fase de obra de la vigilancia ambiental, relativo al mes de diciembre de 2023 en fase de construcción, el cual ha sido redactado para dar cumplimiento al condicionado de la Declaración de Impacto Ambiental (DIA) (INAGA/500201/01/2019/02875) referente al proyecto de instalaciones de generación mediante energía solar fotovoltaica en la planta La Litera y evacuación de la energía eléctrica:

“Durante la fase de construcción los informes del plan de vigilancia ambiental serán mensuales con un informe final con conclusiones que resumirá todos los informes anteriores. (...)”

Este informe ha sido elaborado por ATHMOS SOSTENIBILIDAD y suscrito por el técnico titulado responsable de la vigilancia ambiental, cuyo nombramiento se hizo extensible a los Servicios Provinciales de los Departamentos de Agricultura, Ganadería y Medio Ambiente y de Industria, Competitividad y Desarrollo Empresarial de Huesca., en mayo de 2023. El mismo, recoge las acciones descritas en el Plan de Vigilancia Ambiental que se detalla en el Estudio de Impacto Ambiental del proyecto La Litera, así como las medidas adicionales recogidas en la resolución de la Declaración de Impacto Ambiental, emitida por el INAGA.

La promotora del proyecto es Metaway Energías Renovables 1 S.L.

La empresa contratada para la realización de la Vigilancia Ambiental para el proyecto La Litera es en este caso ATHMOS Sostenibilidad, S.L.

3. INTRODUCCIÓN

3.1. Organización del documento

Con el objetivo de hacer más sencillo el manejo y comprensión del documento, a continuación, se enumeran los apartados de los que consta el presente informe, incluyendo una breve descripción de los mismos.

Los apartados en los que se divide el informe cuatrimestral son los siguientes:

- Apartado 3. INTRODUCCIÓN en este apartado se hace una breve descripción de las infraestructuras del proyecto LA LITERA sobre las que se realiza la vigilancia ambiental, así como de las fases de ejecución de las obras de construcción de las mismas.
- Apartado 4. TAREAS ASOCIADAS A LA DECLARACION DE IMPACTO DE IMPACTO AMBIENTAL Y AL PVA en este apartado se detallan las tareas, comunicaciones y trámites asociados a la Declaración de Impacto Ambiental (DIA), para cada una de las infraestructuras de generación, transformación y evacuación del Proyecto PFV LA LITERA, así como el estado de las mismas.
- Apartado 5. PLAN DE VIGILANCIA AMBIENTAL FASE DE OBRAS, en este apartado se describen los trabajos y controles ambientales realizados en obra durante el mes.
- Apartado 6. INCIDENCIAS MEDIO AMBIENTALES DETECTADAS en este apartado se detallan las incidencias medioambientales detectadas y emitidas durante este mes.
- Apartado 7. CONCLUSIONES, en este apartado se hace un breve resumen del avance de los trabajos y una escueta valoración de la vigilancia ambiental durante el presente mes.
- Anexo 1. PLANOS, en este apartado se muestran los planos de la implantación, afecciones ambientales y municipios afectados del proyecto LA LITERA

3.2. Descripción general de las infraestructuras

El proyecto La Litera en el cual se realiza la Vigilancia Ambiental, se ubica en los términos municipales de San Esteban de Litera, Monzón y Binéfar, provincia de Huesca, tal y como puede observarse en el Mapa 1:

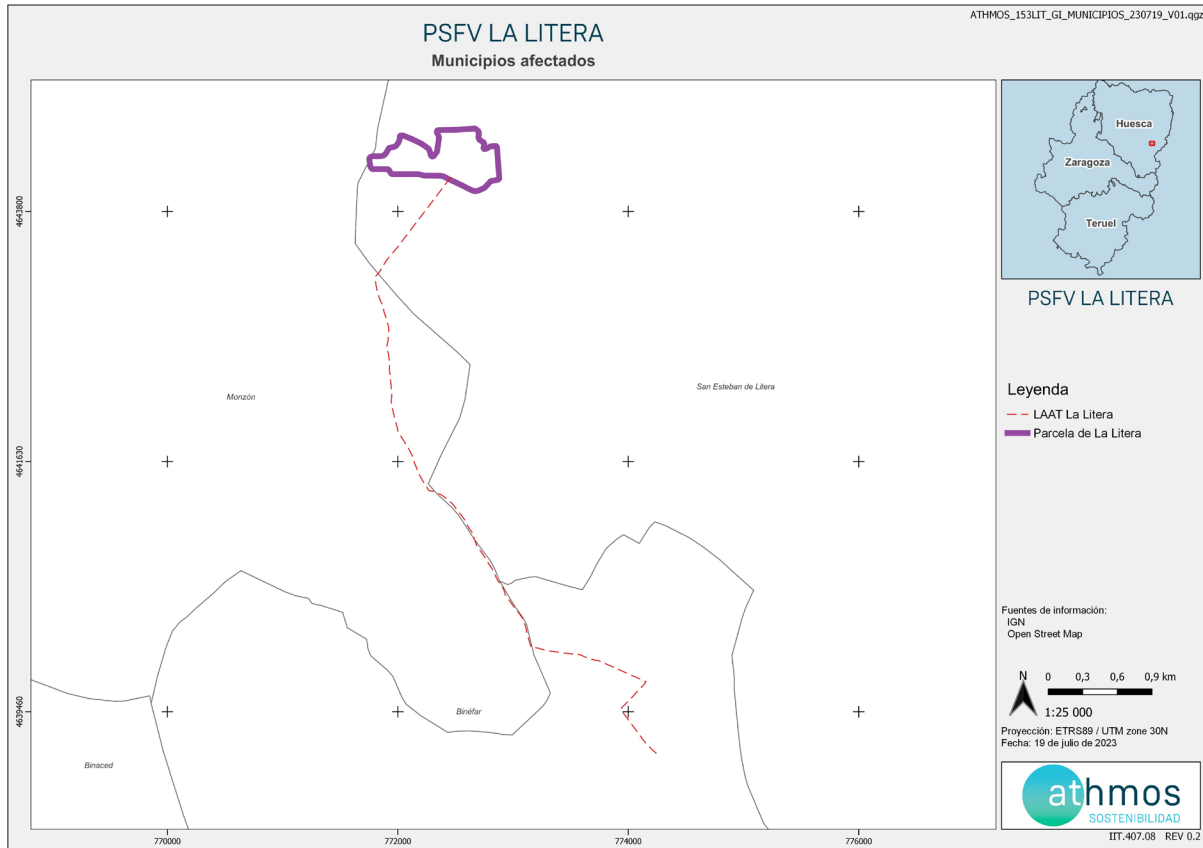

Mapa 1 Términos Municipales del proyecto La Litera. Fuente: Elaboración propia

Este proyecto está formado por una planta fotovoltaica de 10 MW y por las infraestructuras de evacuación de energía eléctrica por zanja de media tensión soterrada al principio y una línea aérea de solo un apoyo.

El tramo de línea aérea se encuentra al principio de la planta para salvar el canal y posteriormente se soterra la línea que unirá el apoyo de la línea aérea con la SET "Binéfar".

A continuación, en el Mapa 2, puede observarse una visión global de la planta sobre mapa cartográfico de la zona.

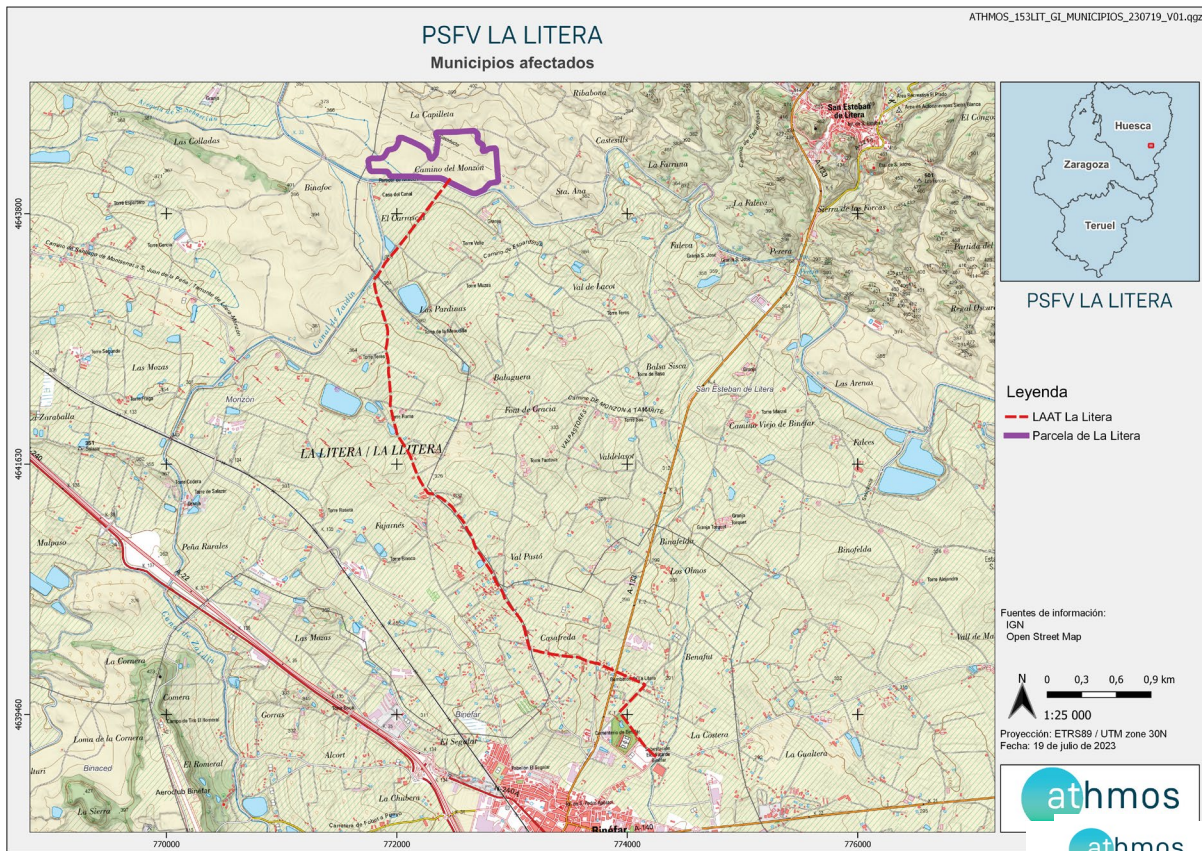

Mapa 2 Situación general de PFV La Litera Fuente: Elaboración propia

Nota: El detalle individualizado de la implantación de cada una de las infraestructuras del Proyecto LA LITERA, así como las distintas afectaciones, se encuentra en el ANEXO 1 Planos.

4. TAREAS ASOCIADAS A LA DECLARACIÓN DE IMPACTO AMBIENTAL Y AL PVA

En este apartado se detallan los trabajos y trámites realizados en este mes, asociados a las Declaraciones de Impacto Ambiental, para cada una de las infraestructuras de generación, transformación y evacuación PFV LA LITERA

COMUNICACIONES CON LA ADMINISTRACIÓN

Durante el mes de septiembre se han realizado 3 comunicaciones en el presente mes, sumando un total de 17 repartidas en los 7 meses que lleva la obra, desde la fase previa.

PFV LA LITERA - COMUNICACIONES CON ADMIN

22
DATOS



KPI - COMUNICACIONES CON LA ADMINISTRACION

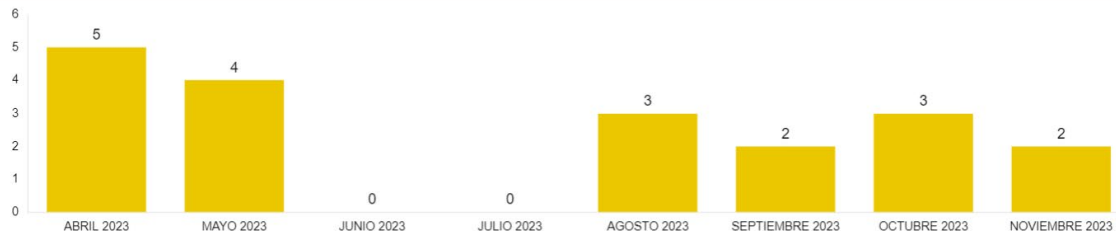

TAREAS IDENTIFICADAS

Las tareas identificadas son aquellas tareas relacionadas con la construcción que se han identificado en la Declaración de Impacto Ambiental, en el Plan de Vigilancia Ambiental y en aquellas resoluciones que pudieran albergar algún condicionado relacionado con el medio ambiente.

Estas tareas se agrupan por tipología, a fin de identificar los medios bióticos y abióticos que se ven afectados por la construcción de la infraestructura, a fin de poder cuantificar aquellos medios que pueden sufrir un mayor impacto a fin de reforzar la vigilancia.

TAREAS IDENTIFICADAS

54
DATOS

KPI - NUMBER OF TASKS (ORIGIN)

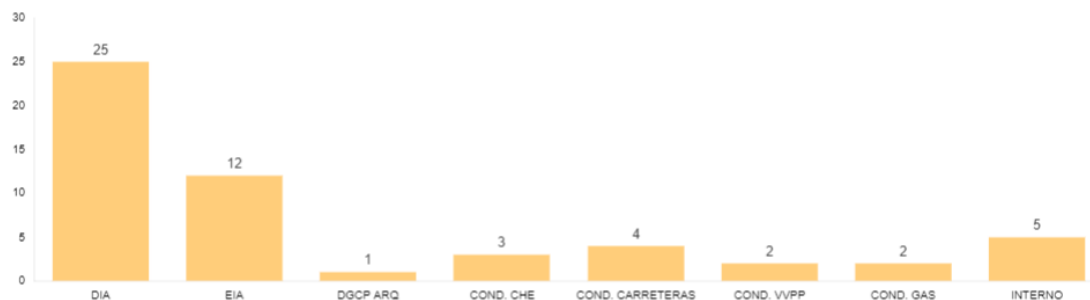

Fig 1 Número total de tareas identificadas por origen

Para la fase de construcción se han identificado un total de 54 tareas, una vez revisada toda la documentación necesaria para determinar las tareas que deben ser realizadas. Los documentos revisados fueron la Declaración de Impacto Ambiental (DIA), el Estudio de Impacto Ambiental (EIA), la resolución de la Dirección General de Cultura y Patrimonio en materia de Arqueología (DGCP ARQ), licencias de ayuntamientos (LO), resolución del Área de Industria y Energía por el cruzamiento de ENAGAS y REDEXIS (COND. GAS), resolución de carreteras y la resolución de Confederación Hidrográfica del Ebro. Las tareas de origen interno corresponden al trabajo de gabinete que se realiza semanalmente fruto de los trabajos de vigilancia ambiental.

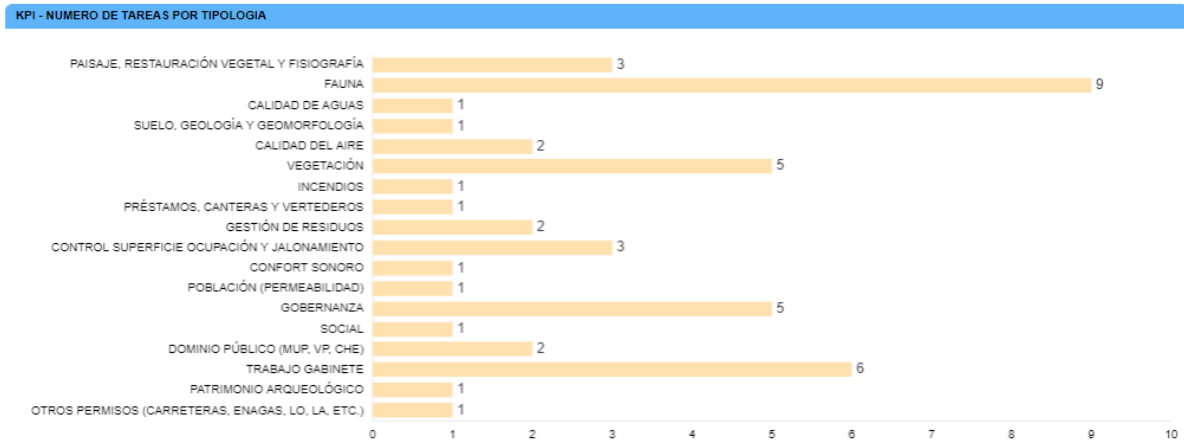

Fig. 2 Número total de tareas por tipología

Como se puede observar, la documentación ambiental revisada, hace hincapié en controlar los impactos generados sobre la fauna, vegetación, y asuntos de gobernanza.

En la siguiente tabla, a modo de listado de comprobación, se muestran las tareas realizadas durante este mes en el parque fotovoltaico. Cada tarea tiene asignado un origen, tipología y condicionado de la DIA a la que hace referencia.

TAREA	ORIGEN	TIPOLOGIA	COND. DIA
- SOST – No afectar a comunidades vegetales existentes que se correspondan con HICs de la zona	DIA	VEGETACIÓN	8
- SOST - Se dará cumplimiento a los parámetros urbanísticos que sean de aplicación	DIA	OTROS PERMISOS (CARRETERAS, ENAGAS, LO, LA, ETC.)	2
- SOST - Jalonamiento de todas las zonas de obras, quedando sus límites definidos, y de las zonas con vegetación natural a preservar	DIA	CONTROL SUPERFICIE OCUPACIÓN Y JALONAMIENTO	2
- SOST - Las zonas de acopios de materiales y parques de maquinaria se ubicarán en zonas agrícolas o en zonas desprovistas de vegetación.	DIA	CONTROL SUPERFICIE OCUPACIÓN Y JALONAMIENTO	8
- SOST - Se realizará un jalonamiento en el perímetro de la zona de obras colindante con la vegetación natural, estableciendo una zona de protección.	DIA	VEGETACIÓN	8
- SOST - El vallado perimetral será permeable a la fauna.	DIA	FAUNA	11
- SOST - Instalación a lo largo del vallado de fleje o placas para hacerlo más visible a la avifauna.	DIA	FAUNA	11
- SOST – Colocación cada 25m de vías de escape para la fauna y comprobar que no queda fauna atrapada previo a su cerramiento	DIA	FAUNA	2
- SOST - No se instalarán luminarias en el perímetro ni en el interior de la planta. Únicamente se instalarán puntos de luz en la entrada del edificio de control y orientados de tal manera que minimicen la contaminación lumínica.	DIA	FAUNA	15
- SOST - Gestión de los residuos de hormigón	DIA	GESTIÓN DE RESIDUOS	20
- SOST – Las obras se restringirán a horario diurno	DIA	FAUNA	18
- SOST - Gestión de residuos	DIA	GESTIÓN DE RESIDUOS	20

- SOST - Prevención contra incendios	DIA	INCENDIOS	22
- SOST - Realizar informes mensuales	DIA	TRABAJO GABINETE	2
- SOST - Control de polvo y partículas	EIA	CALIDAD DEL AIRE	2
- SOST - Control de gases y humos	EIA	CALIDAD DEL AIRE	2
- SOST - Control de la retirada, acopio y mantenimiento de la tierra vegetal	EIA	VEGETACIÓN	2
- SOST - Vigilancia de la protección de la vegetación natural presente en la obra y su entorno	EIA	VEGETACIÓN	2
- SOST - Seguimiento de la incidencia de las obras sobre la fauna	EIA	FAUNA	2
- SOST - Adecuación paisajística de las instalaciones	EIA	PAISAJE, RESTAURACIÓN VEGETAL Y FISIOGRAFÍA	16
- SOST - Vigilancia del mantenimiento de la permeabilidad territorial	EIA	POBLACIÓN (PERMEABILIDAD)	2
- SOST - Vigilancia de la erosión del suelo y taludes	DIA	SUELO, GEOLOGÍA Y GEOMORFOLOGÍA	2
- SOST – Seguimiento de la incidencia de las obras sobre la fauna	EIA	FAUNA	18
- SOST - Redes de drenaje y de la calidad de las aguas	EIA	CALIDAD DE AGUAS	2
- SOST - Préstamo de materiales, de canteras y vertederos	EIA	PRÉSTAMOS, CANTERAS Y VERTEDEROS	2
- SOST - Delimitar las zonas de préstamo y las zonas de vertedero a utilizar, y de elementos auxiliares provisionales	EIA	CONTROL SUPERFICIE OCUPACIÓN Y JALONAMIENTO	2
- SOST - Informar a los trabajadores del proyecto sobre las medidas preventivas y correctoras del EsIA y anexos, de la DIA, y su obligación de cumplimiento	DIA	GOBERNANZA	2
- SOST - Realizar informes semanales	INTERNO	TRABAJO GABINETE	2
- SOST – Realizar informe final con conclusiones	DIA	TRABAJO DE GABINETE	2
- SOST - Realizar informes mensuales	DIA	TRABAJO GABINETE	2
- SOST - Realización de informes específicos	INTERNO	TRABAJO GABINETE	2
- SOST - Gestión de quejas	INTERNO	SOCIAL	3
- SOST - Trabajo de Gabinete	INTERNO	TRABAJO GABINETE	3
- SOST – Previo inicio de obras avisar al personal encargado de Fielato de Tamarite	COND. CHE	GOBERNANZA	3

- SOST - En la margen izquierda, se respetarán las distancias mínimas entre el vallado y la arista del canal de 10 metros; en el tramo señalado en el plano adjunto deberá ser de 11 ya que es lo afectado por la expropiación	COND. CHE	GOBERNANZA	3
- SOST – Los paneles solares deberán distar de la arista del canal un mínimo de 20 metros, excepto en el tramo señalado en el plano afectado por 11 metros de expropiación que será de 21 metros	COND. CHE	GOBERNANZA	3
- SOST - Instalar en lugar visible las señales precisas que adviertan, en su caso, del más mínimo peligro para la seguridad de las personas, animales o cosas.	COND. VVPP	DOMINIO PÚBLICO (MUP, VP, CHE)	2
- SOST – No se perjudicará el tránsito y uso ganadero de la vía	COND. VVPP	DOMINIO PÚBLICO (MUP, VP, CHE)	2
- SOST – Avisar con diez de antelación de la Subdirección Provincial de Carreteras del día exacto del comienzo de obras.	COND. CARRETERAS	OTROS PERMISOS (CARRETERAS, ENAGAS, LO, LA, ETC)	3
- SOST – Colocación de señales de seguridad según autorización	COND. CARRETERAS	OTROS PERMISOS (CARRETERAS, ENAGAS, LO, LA, ETC)	3
- SOST - Con una semana de antelación al inicio de cualquier trabajo a menos de 10 metros del gasoducto (y a menos de 300 metros en caso de voladuras) el afectante deberá ponerse en contacto por escrito con REDEXIS	COND. GAS	OTROS PERMISOS (CARRETERAS, ENAGAS, LO, LA, ETC)	3
- SOST – Con una semana de antelación al inicio de cualquier trabajo a menos de 10 metros del gasoducto y 300 metros en caso de voladuras, deberán ponerse en contacto con ENAGAS	COND. GAS	OTROS PERMISOS (CARRETERAS, ENAGAS, LO, LA, ETC)	3

TAREAS REALIZADAS

A continuación, se muestran el total tareas realizadas, en el presente mes se han realizado un total de **61 tareas**. Desde el inicio de la construcción se ha realizado un total de **513 tareas**.

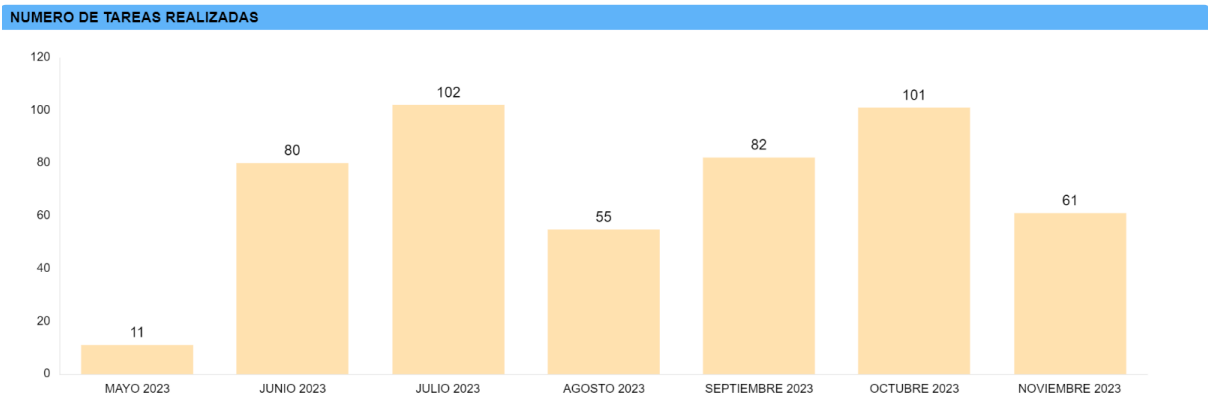

5. PLAN DE VIGILANCIA AMBIENTAL FASE DE OBRAS

A continuación, se adjuntan los informes semanales que se han ido realizando conforme las obras iban avanzando.

La estructura del informe hace mención a las tareas de vigilancia ambiental que se vienen desempeñando cada día. Además, para hacer el informe más visual se cumplimentan unas "Fichas Control" en las cuales se adjuntan fotos y comentarios de los controles más reseñables realizados durante la semana. También hay un apartado de comunicaciones que se tienen con los agentes implicados en la obra (contratista obra civil, contratista responsable, administraciones públicas, etc.) y un estado de las incidencias que hay abiertas en el parque y el estado en que se encuentran.

PFV LA LITERA

INFORME SEMANAL
(Semana 50)



1. PLAN DE VIGILANCIA AMBIENTAL Y SOCIAL FASE DE OBRA

En el presente informe semanal se detallan las tareas realizadas en la semana 50 del año 2023 durante la fase de obra del PFV LA LITERA.

1.1. SEGUIMIENTO MES DE DICIEMBRE 2023

Este informe corresponde con el primer informe semanal del mes de diciembre.

1.1.1. Tabla resumen de tareas

En la siguiente tabla vienen detalladas todas las tareas realizadas por el departamento de Sostenibilidad, ya sean las tareas realizadas por el responsable ambiental y social del clúster y las tareas realizadas por el personal de soporte y seguimiento administrativo, relativas a la comunicación con la administración, organismos y terceras partes implicadas en el proyecto, en función de las necesidades y obligaciones del proyecto.

Nº	TAREA	FECHA	ORIGEN ¹	PERIODICIDAD (DIAS)
1	- SOST – No afectar a comunidades vegetales existentes que se correspondan con HICs de la zona	13/12/23	DIA	7
2	- SOST - Jalonamiento de todas las zonas de obras, quedando sus límites definidos, y de las zonas con vegetación natural a preservar	13/12/23	DIA	7
3	- SOST - Las zonas de acopios de materiales y parques de maquinaria se ubicarán en zonas agrícolas o en zonas desprovistas de vegetación.	13/12/23	DIA	7
4	- SOST - Se realizará un jalonamiento en el perímetro de la zona de obras colindante con la vegetación natural, estableciendo una zona de protección.	13/12/23	DIA	15
5	- SOST - El vallado perimetral será permeable a la fauna.	13/12/23	DIA	15
6	- SOST – Colocación cada 25m de vías de escape para la fauna y comprobar que no queda fauna atrapada previo a su cerramiento	13/12/23	DIA	7
7	- SOST - En el caso de que haya excedentes de tierras, estos se colocarán en forma de cordón perimetral sin obstruir los drenajes funcionales entre la pantalla vegetal y el vallado. Estos acopios de tierras se sembrarán con gramíneas y leguminosas.	13/12/23	DIA	7
8	- SOST - Gestión de los residuos de hormigón	13/12/23	DIA	7

EIA: Estudio de Impacto Ambiental; DIA: Declaración de Impacto Ambiental, Cond. Carreteras: Condicionados Carreteras; Cond. CHE: Condicionados Confederación Hidrográfica del Ebro, DGCP ARQ: Dirección General de Patrimonio y Cultura

Nº	TAREA	FECHA	ORIGEN ¹	PERIODICIDAD (DIAS)
9	- SOST - Gestión de residuos	13/12/23	DIA	7
10	- SOST - Control de polvo y partículas	13/12/23	EIA	7
11	- SOST - Control de gases y humos	13/12/23	EIA	7
12	- SOST - Control de la retirada, acopio y mantenimiento de la tierra vegetal	13/12/23	EIA	7
13	- SOST - Vigilancia de la protección de la vegetación natural presente en la obra y su entorno	13/12/23	EIA	7
14	- SOST - Vigilancia de la erosión del suelo y taludes	13/12/23	DIA	15
15	- SOST - Redes de drenaje y de la calidad de las aguas	13/12/23	EIA	7
16	- SOST - Delimitar las zonas de préstamo y las zonas de vertedero a utilizar, y de elementos auxiliares provisionales	13/12/23	EIA	7
17	- SOST - Se señalará todo el trazado de la nueva línea aérea mediante balizas salvapájaros dispuestas alternativamente en cada uno de los tres conductores, de manera que se genere un efecto visual equivalente a una señal cada 5 m	13/12/23	DIA	7
18	SOST – Instalación de pantalla vegetal en todo el perímetro del vallado	13/12/23	DIA	7
19	- SOST - Realizar informes semanales	29/11/23	INTERNO	7
20	- SOST - Trabajo de Gabinete	29/11/23	INTERNO	7

Tabla 1 Tabla de tareas realizadas durante la semana 46.

1.1.1.1. Fichas de los controles realizados

A continuación, vienen detalladas todas las fichas de los trabajos realizados que, debido a que son realizadas de forma periódica, y que por norma general llevan asociada documentación complementaria, vienen explicadas en formato de ficha para una mejor comprensión.

ORIGEN DE CONTROL:

Nº 2. TABLA CONDICIONADOS DIA

TIPO DE CONTROL:

PAISAJE

FECHA: 13/12/2023

CONTROL:

Instalación de pantalla vegetal.

PROYECTOS: 153LIT

PUNTOS DE CONTROL: Perimetro del vallado

IMAGENES, MAPAS, TABLAS:



Fig. 1. Esquema sobre diseño de la pantalla vegetal.



Fig. 2. Ejemplo de cómo ha quedado la pantalla vegetal una vez finalizados los trabajos.

	PROYECTO PFV LA LITERA	FICHA CONTROL: COND: 8X02
ORIGEN DE CONTROL:	Nº 2. TABLA CONDICIONADOS DIA	FECHA: 13/12/2023
TIPO DE CONTROL:	PAISAJE	
CONTROL:	Instalación de pantalla vegetal.	

RESULTADOS Y CONCLUSIONES:

Durante estos días se ha procedido a la plantación de la pantalla vegetal a lo largo del perímetro del vallado. El objetivo de esta instalación es mitigar el impacto paisajístico de las instalaciones, creando una cobertura vegetal que cubra la mayor parte del vallado.

La plantación está compuesta por una combinación de almendros, romeros y tomillos a lo largo de todo el vallado perimetral (Fig 1). Se ha tratado siempre de poner por la cara externa del vallado, si bien en algunas zonas se ha instalado por dentro de la PFV.

Se deberá supervisar el desarrollo de las plántulas instaladas, realizar riegos que se consideren oportunos y realizar las marras necesarias una vez haya pasado el primer año desde la plantación.

PFV LA LITERA

INFORME SEMANAL
(Semana 52)



1. PLAN DE VIGILANCIA AMBIENTAL Y SOCIAL FASE DE OBRA

En el presente informe semanal se detallan las tareas realizadas en la semana **52 del año 2023** durante la fase de obra del PFV LA LITERA.

1.1. SEGUIMIENTO MES DE DICIEMBRE 2023

Este informe corresponde con el **segundo** informe semanal del mes de diciembre.

1.1.1. Tabla resumen de tareas

En la siguiente tabla vienen detalladas todas las tareas realizadas por el departamento de Sostenibilidad, ya sean las tareas realizadas por el responsable ambiental y social del clúster y las tareas realizadas por el personal de soporte y seguimiento administrativo, relativas a la comunicación con la administración, organismos y terceras partes implicadas en el proyecto, en función de las necesidades y obligaciones del proyecto.

Nº	TAREA	FECHA	ORIGEN ¹	PERIODICIDAD (DIAS)
1	- SOST – No afectar a comunidades vegetales existentes que se correspondan con HICs de la zona	27/12/23	DIA	7
2	- SOST - Jalonamiento de todas las zonas de obras, quedando sus límites definidos, y de las zonas con vegetación natural a preservar	27/12/23	DIA	7
3	- SOST - Las zonas de acopios de materiales y parques de maquinaria se ubicarán en zonas agrícolas o en zonas desprovistas de vegetación.	27/12/23	DIA	7
4	- SOST - Se realizará un jalonamiento en el perímetro de la zona de obras colindante con la vegetación natural, estableciendo una zona de protección.	27/12/23	DIA	15
5	- SOST - El vallado perimetral será permeable a la fauna.	27/12/23	DIA	15
6	- SOST – Colocación cada 25m de vías de escape para la fauna y comprobar que no queda fauna atrapada previo a su cerramiento	27/12/23	DIA	7
7	- SOST - En el caso de que haya excedentes de tierras, estos se colocarán en forma de cordón perimetral sin obstruir los drenajes funcionales entre la pantalla vegetal y el vallado. Estos acopios de tierras se sembrarán con gramíneas y leguminosas.	27/12/23	DIA	7
8	- SOST - Gestión de los residuos de hormigón	27/12/23	DIA	7

EIA: Estudio de Impacto Ambiental; DIA: Declaración de Impacto Ambiental, Cond. Carreteras: Condicionados Carreteras; Cond. CHE: Condicionados Confederación Hidrográfica del Ebro, DGCP ARQ: Dirección General de Patrimonio y Cultura

Nº	TAREA	FECHA	ORIGEN ¹	PERIODICIDAD (DIAS)
9	- SOST - Gestión de residuos	27/12/23	DIA	7
10	- SOST - Control de polvo y partículas	27/12/23	EIA	7
11	- SOST - Control de gases y humos	27/12/23	EIA	7
12	- SOST - Control de la retirada, acopio y mantenimiento de la tierra vegetal	27/12/23	EIA	7
13	- SOST - Vigilancia de la protección de la vegetación natural presente en la obra y su entorno	27/12/23	EIA	7
14	- SOST - Vigilancia de la erosión del suelo y taludes	27/12/23	DIA	15
15	- SOST - Redes de drenaje y de la calidad de las aguas	27/12/23	EIA	7
16	- SOST - Delimitar las zonas de préstamo y las zonas de vertedero a utilizar, y de elementos auxiliares provisionales	27/12/23	EIA	7
17	- SOST - Se señalará todo el trazado de la nueva línea aérea mediante balizas salvapájaros dispuestas alternativamente en cada uno de los tres conductores, de manera que se genere un efecto visual equivalente a una señal cada 5 m	27/12/23	DIA	7
18	SOST – Instalación de pantalla vegetal en todo el perímetro del vallado	27/12/23	DIA	7
19	- SOST - Realizar informes semanales	27/12/23	INTERNO	7
20	- SOST - Trabajo de Gabinete	27/12/23	INTERNO	7

Tabla 1 Tabla de tareas realizadas durante la semana 46.

1.1.1.1. Fichas de los controles realizados

A continuación, vienen detalladas todas las fichas de los trabajos realizados que, debido a que son realizadas de forma periódica, y que por norma general llevan asociada documentación complementaria, vienen explicadas en formato de ficha para una mejor comprensión.

	PROYECTO PFV LA LITERA	FICHA CONTROL: COND: 12X04
ORIGEN DE CONTROL:	Nº 12. TABLA CONDICIONADOS DIA	FECHA: 23/12/2023
TIPO DE CONTROL:	APERTURA ZANJAS	
CONTROL:	Apertura zanjas línea de evacuación	

PROYECTOS:153LIT

PUNTOS DE CONTROL: Línea de evacuación

IMAGENES, MAPAS, TABLAS:



Mapa 1. Implantación (rojo) Tramo de zanja abierto (amarillo).



Fig. 1 Apertura de zanjas y acopios de material.

	PROYECTO PFV LA LITERA	FICHA CONTROL: COND: 12X04
ORIGEN DE CONTROL:	Nº 12. TABLA CONDICIONADOS DIA	FECHA: 23/12/2023
TIPO DE CONTROL:	APERTURA ZANJAS	
CONTROL:	Apertura zanjas línea de evacuación	



Fig. 2 Apertura de zanjas y acopios de material.

RESULTADOS Y CONCLUSIONES

Se ha revisado el avance del trazado de la zanja, en el cual no hay separación de tierra vegetal y excedentes de excavación porque discurre por un camino público y posteriormente cubra se adecuará para el tránsito de los vehículos de la zona.

6. INCIDENCIAS MEDIO AMBIENTALES DETECTADAS

Cuando se ha detectado alguna incidencia medioambiental, se ha informado a LEVITEC, siendo en este caso tanto empresa promotora como encargada de la obra civil.

Durante este mes no se ha producido ninguna incidencia o no conformidad.

7. CONCLUSIONES

Durante este mes se han estado realizando trabajos exclusivamente relacionados con la evacuación de las instalaciones. Se continúa con los trabajos de apertura y cierre de la zanja que, al discurrir por dentro de un vial público se supervisa que el camino quede en óptimas condiciones una vez finalizados los trabajos.

Cabe a destacar la instalación e la pantalla vegetal, consistente en plantación de un conjunto de plántulas de retamas, romero y tomillo, además de almendro con una altura de entorno a un metro de altura. El objetivo de esta instalación es el mitigar el impacto paisajístico de la planta fotovoltaica en la zona.

En referencia a las medidas complementarias, se está esperando a que la promotora tenga apalabradas las hectáreas de campos de cultivo para compensar la superficie de ocupación por los seguidores solare y redactar la memoria de medidas complementarias.

ANEXO 1

PLANOS

PSFV LA LITERA

IMPLANTACION GENERAL



PSFV LA LITERA

Leyenda

- Línea evacuación La Litera
- Vallado La Litera

Fuentes de información:

- IGN
- Open Street Map

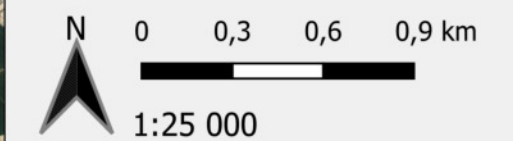

Proyección: ETRS89 / UTM zone 30N
 Fecha: 15 de junio de 2023



PSFV LA LITERA

Municipios afectados



PSFV LA LITERA

Legenda

- LAAT La Litera
- Parcela de La Litera

Fuentes de información:
IGN
Open Street Map

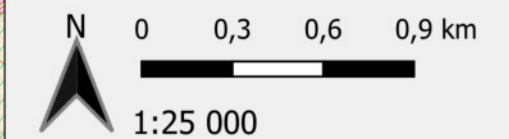

Proyección: ETRS89 / UTM zone 30N
Fecha: 19 de julio de 2023

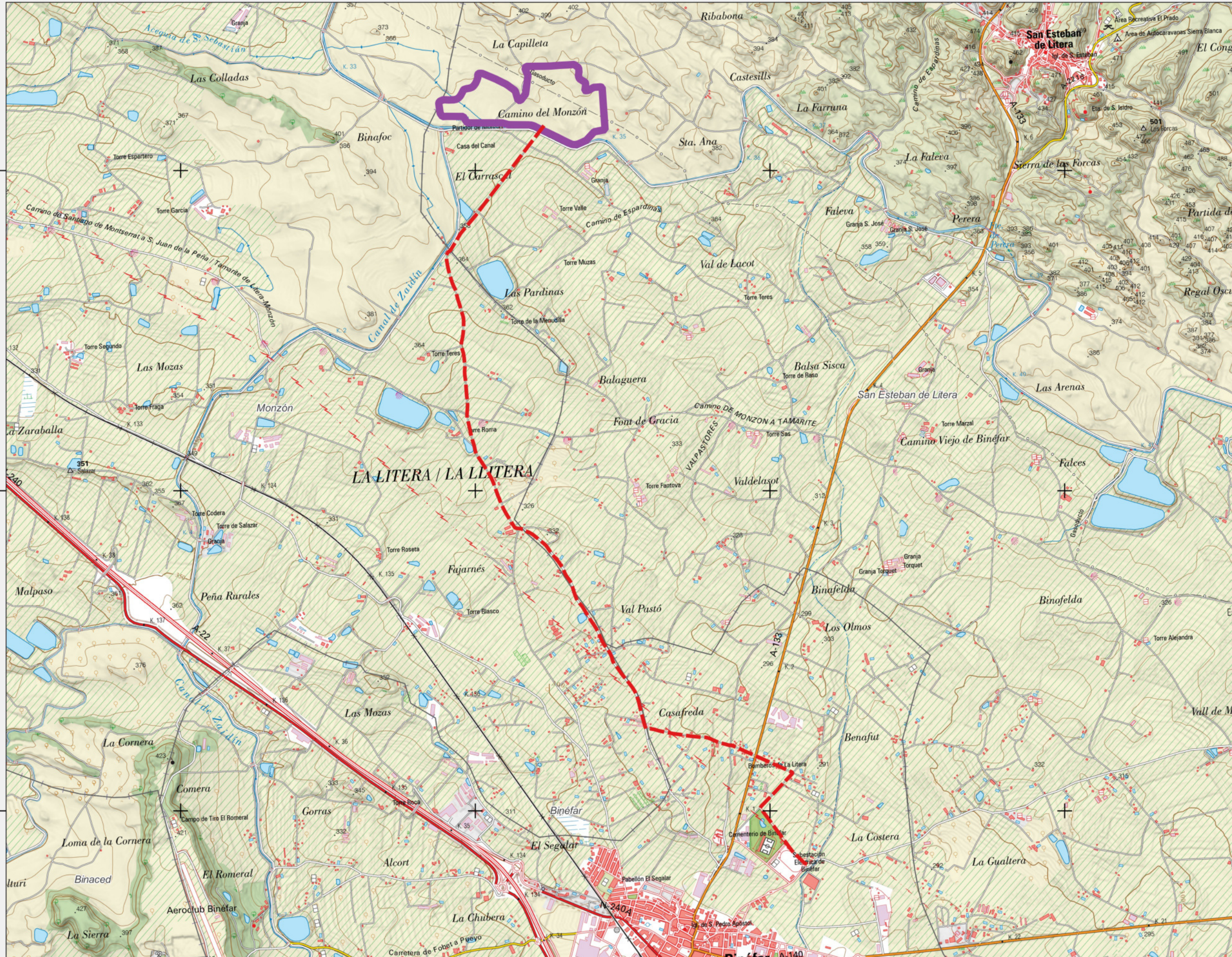

4643800

4641630

4639460

PSFV LA LITERA

Municipios afectados



PSFV LA LITERA

Leyenda

- LAAT La Litera
- Parcela de La Litera

Fuentes de información:

IGN
Open Street Map

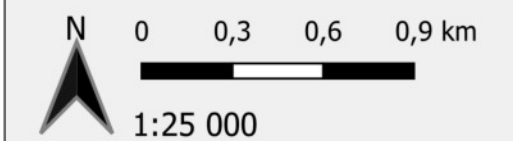

Proyección: ETRS89 / UTM zone 30N
Fecha: 19 de julio de 2023

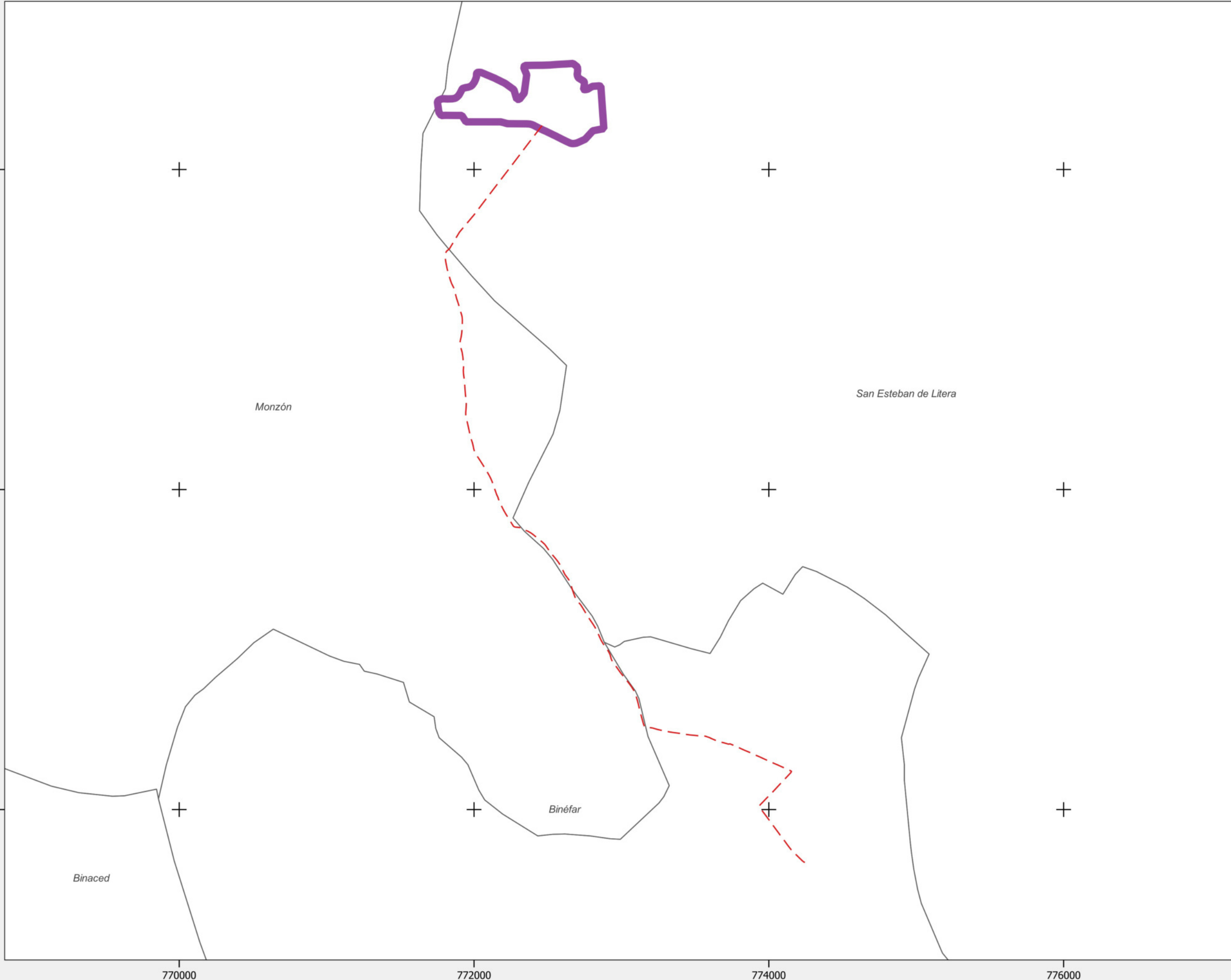

PSFV LA LITERA

Afecciones Ambientales



PSFV LA LITERA

Legenda

- LAAT La Litera
- █ Parcela de La Litera
- Afecciones**
- █ Carreteras
- █ Vias Pecuarias
- █ Gaseoductos
- █ Zona Policía CHE

Fuentes de información:
IGN
Open Street Map

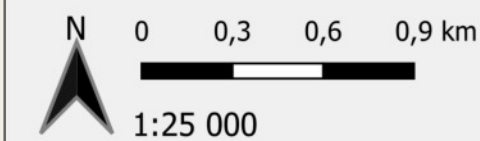

Proyección: ETRS89 / UTM zone 30N
Fecha: 19 de julio de 2023

