



INFORME MENSUAL EN FASE DE CONSTRUCCIÓN PLANTA SOLAR FOTOVOLTAICA “ACAMPO ESTRÉN” E INFRAESTRUCTURAS DE EVACUACIÓN

30 DE ENERO DE 2024

Nombre de la instalación:	PFV ACAMPO ESTREN
Provincia/s ubicación de la instalación:	ZARAGOZA
Nombre del titular:	PARQUE FOTOVOLTAICO ACAMPO ESTRÉN S.L.
CIF del titular:	B99550345
Nombre de la empresa de vigilancia:	ÍBER SOSTENIBILIDAD Y DESARROLLO
Tipo de EIA:	ORDINARIA
Informe de FASE de:	OBRA
Periodicidad del informe según DIA:	MENSUAL
Año de seguimiento nº:	AÑO 2
Nº de informe y año de seguimiento:	INFORME Nº2 DEL AÑO 2
Período que recoge el informe:	ENERO



Índice de contenido

1. OBJETO Y ALCANCE	6
2. DESCRIPCIÓN Y LOCALIZACIÓN DEL PROYECTO	6
3. PLAN DE VIGILANCIA AMBIENTAL EN FASE DE OBRA	8
3.1. ACTUACIONES DURANTE LA FASE DE OBRA	8
3.1.1. ATMÓSFERA	8
3.1.1.1. Acústico	8
3.1.1.2. Polvo.....	9
3.1.1.3. Gases y humos.....	9
3.1.2. SUELOS	9
3.1.2.1. Alteración y compactación	9
3.1.3. CALIDAD DE LAS AGUAS	10
3.1.3.1. Redes de drenaje y calidad.....	10
3.1.4. VEGETACIÓN E INCENDIOS.....	10
3.1.4.1. Vegetación natural	10
3.1.4.2. Zonas de acopio y parking	11
3.1.4.2.1. Vegetación interna y pantalla vegetal.....	11
3.1.4.3. Prevención de incendios	12
3.1.5. FAUNA	12
3.1.5.1. Atropello animales	12
3.1.5.2. Censos de avifauna y seguimiento nidos	12
3.1.5.3. Recuperación Cernícalo Primilla.....	13
3.1.5.4. Seguimiento de la instalación de medidas ambientales correctoras.....	13
3.1.5.5. Seguimiento de la implantación de medidas ambientales compensatorias... 14	
3.1.5.6. Permeabilidad del vallado	14
3.1.6. GESTIÓN DE RESIDUOS Y FIN DE OBRA	14
3.1.6.1. Informe Preliminar de Situación de suelos	14
3.1.6.2. Gestión de residuos.....	15
3.1.6.3. Punto limpio	15
3.1.6.4. Recogida de residuos	15
3.1.6.5. Fin de obra.....	16
3.1.7. POBLACIÓN.....	16
3.1.8. SUPERFICIE DE ACTUACIÓN.....	16
3.1.8.1. Modificaciones del proyecto	16
3.1.8.2. Iluminación y área actuación	17

3.2.	CALENDARIO DEL SEGUIMIENTO AMBIENTAL	17
4.	RESULTADOS DE LA VIGILANCIA AMBIENTAL.....	18
4.1.	VISITA 36 (19/01/2024).....	18
4.2.	CENSO DE AVIFAUNA VISITA V35(25/01/2024)	27
5.	CONCLUSIONES	29
5.1.	CONCLUSIONES DE AVIFAUNA	30
6.	HOJA DE FIRMAS.....	31
ANEXO I:	ÍNDICE DE ILUSTRACIONES	32
ANEXO II:	ÍNDICE DE TABLAS.....	33
ANEXO III:	SINIESTRALIDAD DE FAUNA	34
ANEXO IV:	DATOS OBSERVACIÓN AVIFAUNA	34
	Excel avistamientos	34
	Ubicaciones especies.....	34
ANEXO V:	COBERTURAS SHP.....	34





1. OBJETO Y ALCANCE

El presente informe pretende, en primer lugar, dar cumplimiento a la Resolución del Instituto Aragonés de Gestión Ambiental de fecha 5 de febrero de 2021, por la que se formula la declaración de impacto ambiental del proyecto de la planta solar fotovoltaica de Acampo Estrén, de 25 MW, en el término municipal de Zaragoza, promovido por Agroalimentaria Aragonesa S.L., cuya titularidad cambió a Parque Fotovoltaico Acampo Estrén S.L. el 28 de junio de 2021 (Número de Expediente INAGA 500201/01A/2020/01727)., apartado 22.5. *“Durante la fase de construcción los informes del plan de vigilancia ambiental serán mensuales y un informe final con conclusiones que resumirá todos los informes anteriores”*.

Así bien, en relación con la comunicación acerca de la publicación en sede electrónica de los planes de vigilancia ambiental (PVA) y normas de entrega de la documentación correspondiente a los PVA (ref. SBA/epl/asd) realizado en consonancia con la Ley 21/2013, de 9 de diciembre, de evaluación ambiental, legislación básica en lo que respecta al Artículo 52 *“Seguimiento de las declaraciones de impacto ambiental y de los informes de impacto ambiental”*, el presente informe pretende, en segundo lugar, dar cumplimiento a lo establecido en el apartado 2 de la susodicha Ley en el cual se dictamina la realización de un informe de seguimiento sobre el cumplimiento de las condiciones, o de las medidas preventivas, correctoras y compensatorias establecidas en la declaración de impacto ambiental.

Con todo ello, el presente informe tiene como finalidad registrar el seguimiento de las actividades llevadas a cabo durante las tareas de vigilancia ambiental establecidas para el parque solar fotovoltaico de Acampo Estrén de 25 MW, en fase de obra. La periodicidad establecida en la DIA en el apartado 22.5. para la realización de informes de seguimiento es MENSUAL. Este periodo comprende el **mes de ENERO en el año 2024**, siendo, por tanto, el **SEGUNDO informe mensual de seguimiento realizado en el Año número 2**.

El objeto del presente informe mensual es realizar un seguimiento de la actividad llevada a cabo durante las tareas de vigilancia ambiental establecidas para el parque solar fotovoltaico de Acampo Estrén en fase de obra.

2. DESCRIPCIÓN Y LOCALIZACIÓN DEL PROYECTO

El parque solar “Acampo Estrén” está ubicado en los términos municipales Zaragoza (Zaragoza), perteneciente a la Comunidad Autónoma de Aragón.

El parque fotovoltaico queda distribuido en 3 poligonales: la poligonal norte, central y sur.



Ilustración 1. Poligonales y línea de evacuación del parque solar Acampo Estrén.

El PFV “Acampo Estrén” evacuará su energía generada en una subestación transformadora “Acampo Estrén” 45/30 kv que se construirá dentro de la planta del norte. Se prevé un edificio de control y celdas con una sola planta de 250 m² de superficie, que dispondrá de sala de control, sala de celdas de 30 kv y sala de comunicaciones. De la subestación transformadora 30/45kv de la planta solar partirá una línea aérea soterrada de 45kv al punto de entrega, situado en la subestación eléctrica Cartujos 45kv, propiedad de la compañía eléctrica. La línea soterrada en el tramo inicial desde la acometida de la SET Cartujos comprende dos tramos que en total presentan una longitud de 327 m, el segundo tramo estará formado por una línea aérea de 2544 m, y un último tramo soterrado hasta la SET “Acampo Estrén” de 5403,6 m.

El acceso a la zona se realiza por un camino que parte desde la carretera CV-624 en las proximidades de Torrecilla de Valmadrid. Los viales principales presentan una anchura de 4 m y los viales secundarios de 3 m, con un perfilado de la cuneta triangular para la escorrentía de las aguas de lluvia.

La vegetación natural tiene carácter estepario, donde predominan el matorral estepario y pastizales mediterráneos, con representación mayoritaria del hábitat de interés comunitario prioritario 1520 “Estepas yesosas (*Gypsophiletalia*)”. Entre las especies de avifauna incluidas en el Catálogo de Especies Amenazadas de Aragón destacan la Alondra ricotí (*Chersophilus duponti*) catalogada “sensible a la alteración del hábitat” y con datos de observaciones en zonas próximas a la zona de actuación, donde existen territorios de cría de la especie. Es zona de presencia de otras especies esteparias como Ganga ortega (*Pterocles orientalis*) y Ganga ibérica (*Pterocles alchata*), catalogadas como “vulnerable”, Cernícalo primilla (*Falco naumanni*), catalogado

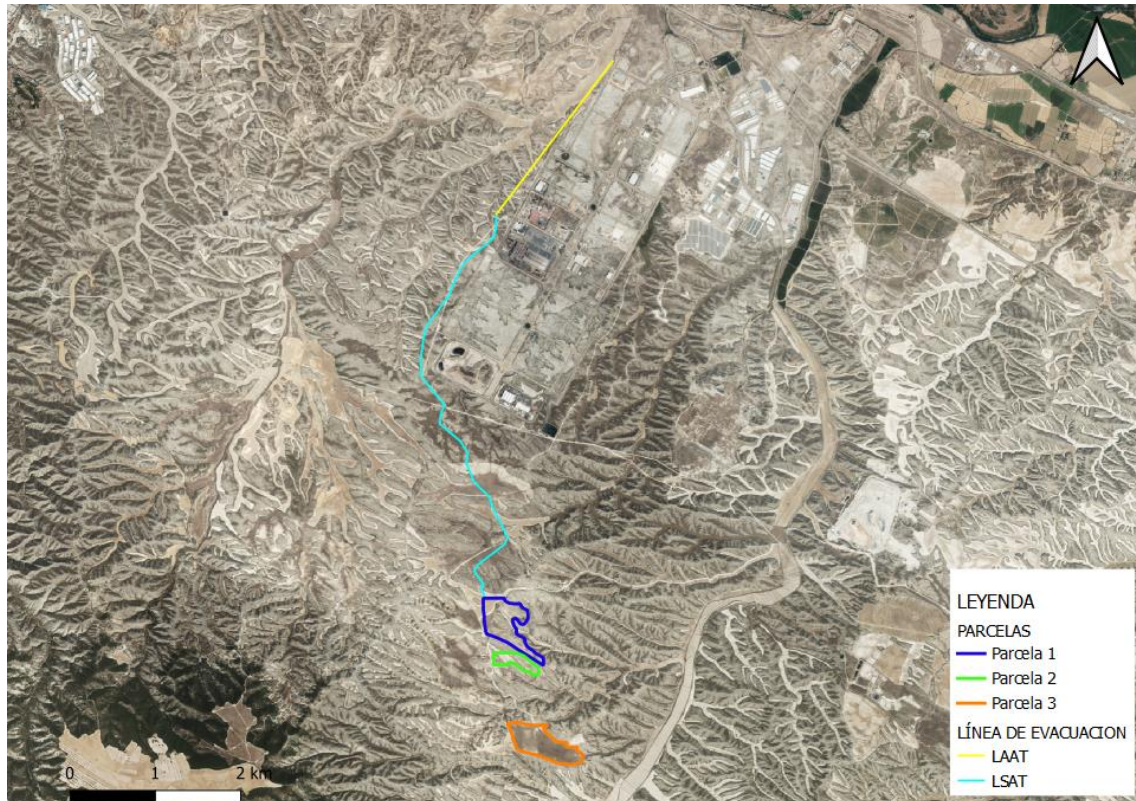
“sensible a la alteración del hábitat” con poblaciones en las zonas agrícolas al sureste y suroeste, a más de 9 km de distancia. Esta zona destaca también por el paso de poblaciones de Buitre leonado, Alimoche, Milano real, Milano negro y Cigüeña blanca, fundamentalmente, entre el río Ebro, el vertedero de Zaragoza y el ámbito de la ZEPA ES0000136 “Estepas de Belchite - El Planerón - La Lomaza”.

3. PLAN DE VIGILANCIA AMBIENTAL EN FASE DE OBRA

El Plan de Vigilancia Ambiental (PVA, en adelante) tiene por objeto general garantizar la correcta ejecución de las medidas preventivas, correctoras y compensatorias previstas, así como prevenir o corregir las posibles disfunciones con relación a las medidas propuestas o a la aparición de efectos ambientales no previstos.

El seguimiento y control se dirigirá a todas aquellas superficies afectadas tras la construcción del parque fotovoltaico y que sean necesarias para la operación y mantenimiento del mismo hasta el final de su vida útil, momento en el que se redactará otro Plan de Vigilancia Ambiental, siendo únicamente válido el presente PVA para la fase de obra.

Este plan de vigilancia es un elemento complementario al mantenimiento general de la actuación, que incluye un control continuo del estado de conservación, evolución y grado de eficacia de los distintos elementos que lo constituyen.

Los objetivos específicos de esta vigilancia ambientales son:

- Determinar las afecciones reales y comprobar que los impactos generados nunca superen las magnitudes que figuran en el Estudio de Impacto Ambiental.
- Comprobar que se respetan las medidas establecidas en la Autorización Ambiental Unificada.
- Seguimiento directo de los trabajos reflejados en el proyecto.
- Controlar que las medidas indicadas en el estudio de impacto ambiental se ejecutan correctamente.
- Comprobar la eficacia de las medidas preventivas, correctoras y compensatorias establecidas y ejecutadas. Cuando tal eficacia se considere insatisfactoria, determinar las causas y establecer los remedios adecuados.
- Detectar impactos no previstos y proponer las medidas adecuadas para reducirlos, eliminarlos o compensarlos.
- Describir el tipo de informes a redactar sobre el seguimiento ambiental, así como su frecuencia y período de emisión.
- Informar en tiempo y forma a las administraciones afectadas de acuerdo con las resoluciones administrativas

3.1. ACTUACIONES DURANTE LA FASE DE OBRA

3.1.1. ATMÓSFERA

3.1.1.1. Acústico

OBJETIVO: Cumplimiento en cuanto a los niveles de ruido generados durante la fase de obras.

ACTUACIONES:

- Se comprobará que la maquinaria de obra se encuentra al día en revisiones y mantenimiento, con la ITV en orden. De tal manera que los valores de emisión de ruido se localicen dentro de los parámetros estipulados por el fabricante.

PERIODICIDAD: AL INICIO DE LA FASE DE OBRA

3.1.1.2. Polvo

OBJETIVO: Reducir las emisiones de polvo.

ACTUACIONES:

- Se realizarán inspecciones visuales periódicas en la zona de obras, analizando, especialmente, las nubes de polvo que pudieran producirse en el entorno, así como la acumulación de partículas sobre la vegetación existente.
- Se controlará visualmente la ejecución de los riegos sobre la zona de obras y caminos del entorno por los que se produzca tránsito de maquinaria. Se exigirá un certificado del lugar de procedencia de las aguas. En caso de no corresponderse con puntos de abastecimiento urbano se realizará una visita al lugar de carga, verificando que no se afecte la red de drenaje en su obtención.
- Se realizarán inspecciones visuales de los camiones de carga que transporten materiales procedentes de la excavación o utilizados para los movimientos de tierras, garantizando el uso de las lonas en las cajas de los camiones, poniendo especial atención en los que vayan a circular fuera del ámbito del proyecto.
- Se controlará visualmente la existencia de señalizaciones de limitación de velocidad de 30 km/h y el cumplimiento por parte vehículos y maquinaria de obra.

PERIODICIDAD: SEMANAL

3.1.1.3. Gases y humos

OBJETIVO: Controlar las emisiones de gases y humos

ACTUACIONES:

- Se constatará documentalmente que la maquinaria dispone de los certificados al día de la Inspección Técnica de Vehículos (ITV), en caso de que así lo requieran por sus características. Se asegurará así la disminución de los gases y humos emitidos.
- Se constatará documentalmente que la maquinaria (no sometida a ITV) presenta actualizados los Planes de Mantenimiento recomendados por el fabricante o proveedor y, según los casos, que cumplen los requisitos legales en cuanto a sus emisiones y el control de las mismas.

PERIODICIDAD: SEMANAL

3.1.2.SUELOS

3.1.2.1. Alteración y compactación

OBJETIVO: Evaluar la fragilidad de los suelos en el área de actuación para prevenir accidentes laborales debidos a la erosión y/o alteración de los terrenos de obra.

ACTUACIONES:

- Antes del inicio de las obras se realizará una valoración de la fragilidad de los recursos edafológicos y geomorfológicos del área, señalándose donde no podrá realizarse ningún tipo de actividad auxiliar.
- Inspecciones visuales de toda la zona de obras, detectando la existencia de fenómenos erosivos y su intensidad. En su caso, control de los materiales empleados y las actuaciones ejecutadas para la defensa contra la erosión

PERIODICIDAD: AL INICIO DE LA FASE DE OBRA

3.1.3.CALIDAD DE LAS AGUAS

3.1.3.1. Redes de drenaje y calidad

OBJETIVO: Control de la afección a la red de drenaje y las zonas susceptibles a contaminación por vertidos y residuos.

ACTUACIONES

- Se controlará visualmente la ejecución de los riegos sobre la zona de obras y caminos del entorno por los que se produzca tránsito de maquinaria. Se exigirá un certificado del lugar de procedencia de las aguas. En caso de no corresponderse con puntos de abastecimiento urbano se realizará una visita al lugar de carga, verificando que no se afecte la red de drenaje en su obtención.
- Se procederá a realizar inspecciones visuales de la zona próxima a las zonas sensibles de ser contaminadas, para ver si se detectan materiales en las proximidades con riesgo de ser arrastrados (aceites, combustibles, cementos u otros sólidos en suspensión no gestionados), así como en las zonas potencialmente generadoras de residuos, como las instalaciones auxiliares de obra o las zonas de acopios de los contenedores de residuos.

PERIODICIDAD: SEMANAL Y AL INICIO DE LA OBRA PARA LA PROCEDENCIA LEGAL DE LAS AGUAS

3.1.4.VEGETACIÓN E INCENDIOS

3.1.4.1. Vegetación natural

OBJETIVO: Conformidad con los términos señalados por parte de la Dirección General de Medio Natural y Gestión Forestal, a los efectos de minimizar cualitativa y cuantitativamente las afecciones a la vegetación natural del aérea de actuación.

ACTUACIONES:

- En relación con las especies botánicas de relevancia y el hábitat de interés comunitario declarado como prioritario 1520*, se realizará una **prospección botánica previa**, realizada por técnico competente en la materia y visada por su colegio profesional. Se deberá presentar los resultados de dicha prospección antes

del inicio de la obra ante el Instituto Aragonés de Gestión Ambiental para su aprobación.

- De forma previa al inicio de las actuaciones se **jalonará la zona de obras**. Durante la ejecución de las obras se verificará la integridad de las zonas con vegetación natural que no está prevista en proyecto que sean afectadas por la ejecución de las obras, así como el estado del jalonamiento.
- Se deberá **compensar las superficies de vegetación natural finalmente afectadas**, mediante la retirada de la capa superficial de suelo fértil y su posterior vertido sobre aquellas parcelas que no se vean ocupadas en su totalidad por las instalaciones, con el objeto de generar manchas dispersas de vegetación natural que se intercalen entre las instalaciones fotovoltaicas, de manera que conformen rodales y corredores naturalizados aprovechables para el refugio y desplazamiento de la fauna de la zona.
- Se favorecerá la **revegetación natural en las zonas libres** donde no se vaya a instalar ningún elemento de la planta y que queden dentro del perímetro vallado de la misma y se mantendrá la vegetación natural.

PERIODICIDAD: ANTES DE COMENZAR LAS OBRAS Y AL FINALIZARLAS

3.1.4.2. Zonas de acopio y parking

OBJETIVO: Adecuada ubicación de las zonas de acopio y parking de maquinaria y vehículos para evitar afecciones a la vegetación natural y hábitats de interés comunitario.

ACTUACIONES:

- Se comprobará que las zonas de acopios de materiales y parques de maquinaria se ubican en zonas agrícolas o en zonas desprovistas de vegetación natural, evitando el incremento de las afecciones sobre zonas naturales tal y como se contempla en el estudio de impacto ambiental. Durante la realización de las obras proyectadas, se deberán evitar afecciones innecesarias y respetar al máximo las zonas de vegetación natural y Hábitats de Interés Comunitario.

PERIODICIDAD: SEMANAL

3.1.4.2.1. Vegetación interna y pantalla vegetal

OBJETIVO: Conformidad con los términos señalados por parte de la Dirección General de Medio Natural y Gestión Forestal, a los efectos de minimizar cualitativa y cuantitativamente las afecciones al hábitat y especies autóctonas de la zona.

ACTUACIONES:

- Se ejecutará una franja vegetal de 8 m de anchura en torno al vallado perimetral.
- En la gestión de la vegetación en el interior de la planta fotovoltaica, se mantendrá una cobertura vegetal adecuada para favorecer la creación de un biotopo lo más parecido posible al hábitat estepario de forma que pueda albergar comunidades florísticas y faunísticas propias de los terrenos existentes en el entorno.

PERIODICIDAD: AL FINALIZAR LAS OBRAS

3.1.4.3. Prevención de incendios

OBJETIVOS: Reducir el riesgo de posibles incendios derivados de las actividades a realizar en la fase de construcción del presente proyecto.

ACTUACIONES:

- De forma previa al inicio de las actuaciones deberá redactarse un **Plan de Autoprotección contra Incendios** específico para la obra.

PERIODICIDAD: PREVIO AL COMIENZO DE LAS OBRAS

- Durante la ejecución de las obras se verificará el cumplimiento del plan de Autoprotección contra Incendios.

PERIODICIDAD: SEMANAL CON ESPECIAL ATENCIÓN EN LA ÉPOCA DE PELIGRO DE INCENDIOS DEL DE ABRIL AL DE OCTUBRE

3.1.5.FAUNA

3.1.5.1. Atropello animales

OBJETIVO: Evitar el atropello de animales a través del cumplimiento de una serie de medidas y normas.

ACTUACIONES:

- Se realizará una comprobación de la aplicación efectiva de las medidas preventivas y correctoras encaminadas a evitar el atropello de animales en los caminos de acceso, como la instalación de señales con limitaciones de velocidad.
- Se evitará el abandono de cadáveres de animales o de sus restos dentro o en el entorno de estas instalaciones, con el objeto de evitar la presencia en su zona de influencia de aves necrófagas o carroñeras que pudieran sufrir accidentes, así como para evitar la proliferación de otro tipo de fauna terrestre oportunista.
- En caso de detectar animales heridos o muertos, se deberá dar aviso a los Agentes de Protección de la Naturaleza de la zona, los cuales indicarán la forma de proceder. En el caso de que los Agentes no puedan hacerse cargo de los animales heridos o muertos, y si así lo indican, podrá ser el propio personal de la instalación quien deba realizar las tareas de retirada de los restos orgánicos.

PERIODICIDAD: SEMANAL

3.1.5.2. Censos de avifauna y seguimiento nidos

OBJETIVOS: Controlar la densidad de nidos de especies catalogadas. Llevar a cabo un seguimiento de la modificación de comportamientos o desplazamientos de la avifauna existente en el ámbito de la planta solar.

ACTUACIONES

- Se realizará un muestreo periódico en los terrenos en los que se localizará la planta fotovoltaica por si hubiera nidos de especies catalogadas.

- Se realizarán censos periódicos tanto en el interior de la planta como en la banda de 500 m en torno a la planta, siguiendo la metodología utilizada en el estudio de avifauna, realizando posteriormente un estudio comparativo para detectar posibles desplazamientos de la avifauna esteparia o el abandono de territorios y puntos de nidificación, modificación de hábitat, etc., haciendo especial hincapié a las poblaciones de avifauna esteparia (alondra ricotí, ganga, ortega, sisón y cernícalo primilla). En función de los resultados del seguimiento ambiental de la instalación y de los datos que posea el Departamento Agricultura, Ganadería y Medio Ambiente, el promotor queda obligado a adoptar cualquier medida adicional de protección ambiental, incluyendo la prolongación temporal y espacial de la vigilancia y censos.

PERIODICIDAD: QUINCENAL

3.1.5.3. Recuperación Cernícalo Primilla

OBJETIVO: Reducir al mínimo el impacto sobre especies de interés de la zona en especial el Cernícalo Primilla

ACTUACIONES:

- Se comprobará la no afección al hábitat potencial del cernícalo primilla.
- Colocación de cuatro cajas nido para rapaces nocturnas en el perímetro de la central y de cuatro posaderos del cernícalo primilla, así como las especificadas por la Dirección General de Medio Natural y Gestión Forestal en su informe
- Se adoptarán medidas complementarias para favorecer la nidificación y uso de la zona por parte del cernícalo primilla. Estas medidas incluirán la instalación de posaderos en las inmediaciones de la planta y la construcción de edificios para la cría (primillares), con reintroducción de ejemplares (cría campestre o hacking) para constituir colonias funcionales

PERIODICIDAD: SEMANAL Y AL FINALIZAR LAS OBRAS

3.1.5.4. Seguimiento de la instalación de medidas ambientales correctoras

OBJETIVO: Proteger a la avifauna contra la colisión y electrocución en líneas eléctricas de alta tensión.

ACTUACIONES:

- Se comprobará, una vez instalados y tensados los cables, que la línea eléctrica de evacuación cumple todas las prescripciones técnicas establecidas en el Real Decreto 1432/2008, de 29 de agosto, por el que se establecen medidas para la protección de la avifauna contra la colisión y la electrocución en líneas eléctricas de alta tensión se valorarán alternativas para el aprovechamiento de forma total o parcial de otras infraestructuras de evacuación ya existentes, específicamente en el tramo aéreo de 2.544 m.

PERIODICIDAD: AL FINAL DE LAS OBRAS

3.1.5.5. Seguimiento de la implantación de medidas ambientales compensatorias

OBJETIVO: Compensar la pérdida de hábitat de especies de fauna del entorno del proyecto, minimizando los riesgos y pérdida de hábitat de las especies animales con presencia constatada en el entorno.

ACTUACIONES:

- Se construirán dos bebederos-balsetes de fauna que acumulen agua de escorrentía y sirvan para la reproducción de anfibios de ciclo corto.
- Se construirán montículos de piedras cada 25 metros junto a la franja vegetal en el perímetro de la planta fotovoltaica para favorecer la colonización de reptiles e invertebrados.
- Se instalarán en distintos puntos del perímetro y del interior de la planta fotovoltaica postes posaderos al objeto de que sean empleados por pequeñas y medianas rapaces
- Se comprobará la realización de los correspondientes acuerdos con propietarios de terrenos adecuados para la presencia de especies esteparias, así como de terrenos incluidos dentro de la cercana ZEPA “Río Huerva y las Planas” para adoptar medidas de gestión y mejora del hábitat asegurando el mantenimiento de cultivos y prácticas agrícolas y ganaderas que favorezcan el mantenimiento de las poblaciones de rocín (*Chersophilus duponti*) y ganga ibérica (*Pterocles alchata*).

PERIODICIDAD: AL FINALIZAR LAS OBRAS

3.1.5.6. Permeabilidad del vallado

OBJETIVO: Controlar que el vallado del parque es permeable a la fauna silvestre, y además de controlar las medidas puestas para prevenir el atropello de animales se vigilará que no se dejen cadáveres que puedan atraer a las aves necrófagas.

ACTUACIONES:

- El vallado perimetral será permeable a la fauna y especialmente a especies que puedan favorecer el control natural de conejos, dejando un espacio libre desde el suelo de, al menos, 20 cm y con cuadros inferiores de tamaño mínimo de 300 cm²

PERIODICIDAD: SEMANAL

3.1.6. GESTIÓN DE RESIDUOS Y FIN DE OBRA

3.1.6.1. Informe Preliminar de Situación de suelos

OBJETIVO: Dado que la actividad está incluida entre las potencialmente contaminantes del suelo, el promotor deberá remitir a la Dirección General de Cambio Climático y Educación Ambiental un informe preliminar de situación de suelos.

ACTUACIONES:

- Se comprobará la redacción y emisión ante la administración competente del Informe Preliminar de Situación de Suelos.

PERIODICIDAD: AL INICIO DE LAS OBRAS

3.1.6.2. Gestión de residuos

OBJETIVO: Se deben gestionar los residuos que puedan generarse durante la operación y mantenimiento de la planta fotovoltaica de forma adecuada, ya sean residuos peligrosos o no peligrosos.

ACTUACIONES:

- Se revisará el interior y las inmediaciones del parque y su infraestructura de evacuación para asegurar la inexistencia de residuos peligrosos y no peligrosos que hayan podido generarse en la fase de explotación de la planta
- Se revisará también que no se haga el mantenimiento y reparación de vehículos y maquinaria móvil en un lugar distinto de las zonas habilitadas para ello con solera impermeable y elementos adecuados y suficientes para la recogida y control de posibles derrames.

PERIODICIDAD: SEMANAL

3.1.6.3. Punto limpio

OBJETIVO: Se deben gestionar los residuos que puedan generarse durante la operación y mantenimiento de la planta fotovoltaica de forma adecuada, ya sean residuos peligrosos o no peligrosos.

ACTUACIONES:

- Se controlará que se dispone de un sistema de punto limpio correctamente señalizado que garantice la adecuada gestión de los residuos y desechos generados, tanto líquidos como sólidos, como consecuencia de la ejecución de las obras.
- Se comprobará que se procede a dar un tratamiento periódico a los residuos, no permitiendo su acumulación continuada más de seis meses.
- Se dispondrá de contenedores para el depósito de residuos asimilables a urbanos y para la recogida selectiva de residuos no peligrosos de naturaleza no pétreo (palés de madera, restos de ferralla, plásticos, etc.).
- Para los residuos peligrosos, la colocación del contenedor se debe realizar sobre terreno con unas mínimas características mecánicas, de impermeabilidad y techado

3.1.6.4. Recogida de residuos

OBJETIVO: Se deben gestionar los residuos que puedan generarse durante la operación y mantenimiento de la planta fotovoltaica de forma adecuada, ya sean residuos peligrosos o no peligrosos.

ACTUACIONES:

- Se evitará el abandono o vertido de cualquier tipo de residuo en la zona de influencia de la planta fotovoltaica. Para ello, se organizarán batidas semanales para la recolección de aquellos residuos que hayan sido abandonados o no llevados a los contenedores oportunos.
- La recogida de los residuos asimilables a urbanos, ya que no se prevé que se generen en grandes cantidades, se recogerán por las vías ordinarias de recogida de RSU. Si esto no fuera posible, será la propia contrata la encargada de la recogida y depósito en los contenedores de la población más cercana. Se dispondrán de los pertinentes permisos del Ayuntamiento en cuestión, si procede.
- La recogida y gestión de los residuos industriales y peligrosos, se realizará a través de un Gestor Autorizado, inscrito como tal en el Registro General de Gestores de Residuos Aragón.

3.1.6.5. Fin de obra

OBJETIVO: Comprobación de que se restaura toda el área de actuación una vez finalizada la fase de obras

ACTUACIONES:

- Antes de la finalización de las obras, se procederá a realizar una inspección general de toda el área de obras, tanto de las actuaciones ejecutadas como de las zonas de instalaciones auxiliares, acopios o cualquier otra relacionada con la obra, verificando su limpieza y el desmantelamiento, retirada y, en su caso, la restitución a las condiciones iniciales.

PERIODICIDAD: AL FINALIZAR LAS OBRAS.

3.1.7. POBLACIÓN

OBJETIVO: Correcta reposición de los caminos y servicios que existan previos a la construcción de este proyecto

ACTUACIONES:

- Se verificará la continuidad de los caminos, bien por su mismo trazado, bien por desvíos provisionales y, en este último caso, la señalización de los mismos.
- Se verificará el acceso permanente a fincas, parcelas de cultivo, así como la continuidad de las servidumbres afectadas

PERIODICIDAD: SEMANAL

3.1.8. SUPERFICIE DE ACTUACIÓN

3.1.8.1. Modificaciones del proyecto

OBJETIVO: Comprobar que en caso de implantarse otras instalaciones o modificaciones del proyecto no contempladas en la documentación presentada, se tramitan adecuadamente ante la administración.

ACTUACIÓN

- Se comprobará que en caso de ser necesaria la implantación de otras instalaciones no contempladas en la documentación presentada (subestaciones, centros de seccionamiento, líneas eléctricas, etc.), estas deberán tramitarse de acuerdo a lo dispuesto en la normativa de aplicación y en todo caso, se deberá informar al Instituto Aragonés de Gestión Ambiental con el objetivo de determinar si tendrán efectos significativos sobre el medio ambiente.
- Se comprobará que cualquier modificación del proyecto de Planta Solar Fotovoltaica “Acampo Estrén” que pueda modificar las afecciones ambientales evaluadas en la presente declaración, se presenta ante el Instituto Aragonés de Gestión Ambiental para su informe, y si procede, será objeto de una evaluación ambiental, según determina la Ley 11/2014, de 4 de diciembre, de Prevención y Protección Ambiental de Aragón.

PERIODICIDAD: SEMANAL

3.1.8.2. Iluminación y área actuación

OBJETIVO: Confirmar que se cumplen con las normas de obra sobre iluminación y delimitación del área de actuación.

ACTUACIÓN

- No se instalarán luminarias en el perímetro ni en el interior de la planta. Únicamente se instalarán puntos de luz en la entrada del edificio de control y orientados de tal manera que minimicen la contaminación lumínica.
- Se verificará el buen estado de la delimitación de todo el ámbito de la actuación, con especial atención a aquellas zonas próximas a vegetación natural

PERIODICIDAD: MENSUAL

3.2. CALENDARIO DEL SEGUIMIENTO AMBIENTAL

Para ejecución de las actuaciones vigilancia ambiental en fase de obra del parque solar de Acampo Estrén, se ha establecido una periodicidad de seguimiento semanal. Las labores de vigilancia se han realizado entre las 8:00 h de la mañana y las 14:00 h del medio día.

En el presente documento se incluyen las visitas semanales realizadas en el mes de enero, no habiendo sido necesario realizar ninguna visita extraordinaria de más. Únicamente, se aplazó el censo de avifauna al día 25 de enero por inclemencias meteorológicas.

Se expone a continuación, la relación de visitas mensuales establecidas:

Tabla 1. Calendario de visitas vigilancia ambiental

PROYECTO:	PFV ACAMPO ESTRÉN
Actuación realizada:	Vigilancia ambiental en obra
Persona que realiza la actuación:	Pablo García Clemente
Número de visitas totales realizadas:	1
Visita 36	19/01/2024 y 25/01/2024
Fecha de realización del informe:	30/01/2024

4. RESULTADOS DE LA VIGILANCIA AMBIENTAL

En los siguientes puntos se muestran las tablas con las actuaciones llevadas a cabo en cada visita realizada durante el mes de ENERO de 2024.

4.1. VISITA 36 (19/01/2024)

En la siguiente tabla se muestran las actuaciones realizadas durante la visita 36:

Tabla 2. Actuaciones realizadas en la visita N°36

GRUPO DE ACTUACIONES	DESCRIPCIÓN DE LA ACTUACIÓN	IRREGULARIDADES EN LA VIGILANCIA AMBIENTAL		OBSERVACIONES
		NO	SÍ	
ATMOSFERA	POLVO Se realizarán inspecciones visuales periódicas en la zona de obras, analizando, especialmente, las nubes de polvo que pudieran producirse en el entorno, así como la acumulación de partículas sobre la vegetación existente.	X		Sin irregularidades al respecto.
ATMOSFERA	POLVO Se controlará visualmente la ejecución de los riegos sobre la zona de obras y caminos del entorno por los que se produzca tránsito de maquinaria. Se exigirá un certificado del lugar de procedencia de las aguas. En caso de no corresponderse con puntos de abastecimiento urbano se realizará una visita al lugar de carga, verificando que no se afecte la red de drenaje en su obtención.	X		Sin irregularidades al respecto.
ATMOSFERA	GASES Y HUMOS Se controlará visualmente la existencia de señalizaciones de limitación de velocidad de 30 km/h y el cumplimiento por parte vehículos y maquinaria de obra.	X		Señalizaciones de limitación de velocidad de 20 km/h tanto dentro del vallado como en los caminos de acceso a las obras.

GRUPO DE ACTUACIONES	DESCRIPCIÓN DE LA ACTUACIÓN	IRREGULARIDADES EN LA VIGILANCIA AMBIENTAL		OBSERVACIONES
		NO	SÍ	
SUELOS	ALTERACIÓN Y COMPACTACIÓN Inspecciones visuales de toda la zona de obras, detectando la existencia de fenómenos erosivos y su intensidad. En su caso, control de los materiales empleados y las actuaciones ejecutadas para la defensa contra la erosión	X		Sin irregularidades al respecto. Se crean cunetas en los bordes de los viales de las plantas para minimizar la erosión y dirigir el agua de la escorrentía.
CALIDAD DE AGUAS	REDES DE DRENAJE Y CALIDAD Se procederá a realizar inspecciones visuales de la zona próxima a las zonas sensibles de ser contaminadas, para ver si se detectan materiales en las proximidades con riesgo de ser arrastrados (aceites, combustibles, cementos u otros sólidos en suspensión no gestionados), así como en las zonas potencialmente generadoras de residuos, como las instalaciones auxiliares de obra o las zonas de acopios de los contenedores de residuos.	X		Sin irregularidades al respecto.
VEGETACIÓN E INCENDIOS	VEGETACIÓN INTERNA Y PANTALLA VEGETAL Se ejecutará una franja vegetal de 8 m de anchura en torno al vallado perimetral.	X		Sin irregularidades al respecto. Se plantan especies autóctonas del hábitat del entorno en las franjas perimetrales del vallado que no limitan con vegetación natural

GRUPO DE ACTUACIONES	DESCRIPCIÓN DE LA ACTUACIÓN	IRREGULARIDADES EN LA VIGILANCIA AMBIENTAL		OBSERVACIONES
		NO	SÍ	
VEGETACIÓN E INCENDIOS	<p>VEGETACIÓN NATURAL</p> <p>De forma previa al inicio de las actuaciones se jalonará la zona de obras. Durante la ejecución de las obras se verificará la integridad de las zonas con vegetación natural que no está prevista en proyecto que sean afectadas por la ejecución de las obras, así como el estado del jalonamiento.</p>	X		Sin irregularidades al respecto.
VEGETACIÓN E INCENDIOS	<p>VEGETACIÓN NATURAL</p> <p>Se deberá compensar las superficies de vegetación natural finalmente afectadas, mediante la retirada de la capa superficial de suelo fértil y su posterior vertido sobre aquellas parcelas que no se vean ocupadas en su totalidad por las instalaciones, con el objeto de generar manchas dispersas de vegetación natural que se intercalen entre las instalaciones fotovoltaicas, de manera que conformen rodales y corredores naturalizados aprovechables para el refugio y desplazamiento de la fauna de la zona.</p>	X		Sin irregularidades al respecto.
VEGETACIÓN E INCENDIOS	<p>VEGETACIÓN NATURAL</p> <p>En la gestión de la vegetación en el interior de la planta fotovoltaica, se mantendrá una cobertura vegetal adecuada para favorecer la creación de un biotopo lo más parecido posible al hábitat estepario de forma que pueda albergar comunidades florísticas y faunísticas propias de los terrenos existentes en el entorno</p>	X		Sin irregularidades al respecto. Se observan rebrotes de vegetación natural en algunos puntos del interior de las plantas.

GRUPO DE ACTUACIONES	DESCRIPCIÓN DE LA ACTUACIÓN	IRREGULARIDADES EN LA VIGILANCIA AMBIENTAL		OBSERVACIONES
		NO	SÍ	
VEGETACIÓN E INCENDIOS	VEGETACIÓN NATURAL Se ejecutará una franja vegetal de 8 m de anchura en torno al vallado perimetral.	X		Sin irregularidades al respecto. En la mayoría del perímetro del vallado no será necesario replantar por vegetación natural ya existente. Se ha plantado la pantalla vegetal en las zonas desprovistas de vegetación natural previstas.
VEGETACIÓN E INCENDIOS	ZONA DE ACOPIO Y PARKING Se comprobará que las zonas de acopios de materiales y parques de maquinaria se ubican en zonas agrícolas o en zonas desprovistas de vegetación natural, evitando el incremento de las afecciones sobre zonas naturales tal y como se contempla en el estudio de impacto ambiental. Durante la realización de las obras proyectadas, se deberán evitar afecciones innecesarias y respetar al máximo las zonas de vegetación natural y Hábitats de Interés Comunitario.	X		Sin irregularidades al respecto. Sigue la campaña principal en la parcela 1. Se estaciona el material y los vehículos en zona apropiada.
FAUNA	ATROPELLOS FAUNA Se realizará una comprobación de la aplicación efectiva de las medidas preventivas y correctoras encaminadas a evitar el atropello de animales en los caminos de acceso, como la instalación de señales con limitaciones de velocidad.	X		Sin irregularidades al respecto.
FAUNA	ATROPELLOS FAUNA Se evitará el abandono de cadáveres de animales o de sus restos dentro o en el entorno de estas instalaciones, con el objeto de evitar la presencia en su zona de influencia de aves necrófagas o carroñeras que pudieran sufrir accidentes, así como para evitar la	X		Sin irregularidades al respecto. No se han vuelto a encontrar casos de siniestralidad de fauna.

GRUPO DE ACTUACIONES	DESCRIPCIÓN DE LA ACTUACIÓN	IRREGULARIDADES EN LA VIGILANCIA AMBIENTAL		OBSERVACIONES
		NO	SÍ	
	proliferación de otro tipo de fauna terrestre oportunista.			
FAUNA	ATROPELLOS FAUNA En caso de detectar animales heridos o muertos, se deberá dar aviso a los Agentes de Protección de la Naturaleza de la zona, los cuales indicarán la forma de proceder. En el caso de que los Agentes no puedan hacerse cargo de los animales heridos o muertos, y si así lo indican, podrá ser el propio personal de la instalación quien deba realizar las tareas de retirada de los restos orgánicos.	X		Sin irregularidades al respecto.
FAUNA	CENSOS DE AVIFAUNA Y NIDOS Se realizarán censos periódicos tanto en el interior de la planta como en la banda de 500 m en torno a la planta , siguiendo la metodología utilizada en el estudio de avifauna, realizando posteriormente un estudio comparativo para detectar posibles desplazamientos de la avifauna esteparia o el abandono de territorios y puntos de nidificación, modificación de hábitat, etc., haciendo especial hincapié a las poblaciones de avifauna esteparia (alondra ricotí, ganga, ortega, sisón y cernícalo primilla). En función de los resultados del seguimiento ambiental de la instalación y de los datos que posea el Departamento Agricultura, Ganadería y Medio Ambiente, el promotor queda obligado a adoptar cualquier medida adicional de protección ambiental, incluyendo la prolongación temporal y espacial de la vigilancia y censos	X		Se han observado aves principalmente de carácter agro-estepario como la Calandria común, la terrera marismeña, el Pardillo común o Cogujada montesina y un ejemplar de Ganga ibérica.
FAUNA	PERMEABILIDAD DEL VALLADO El vallado perimetral será permeable a la fauna y especialmente a especies que puedan favorecer el control natural de conejos, dejando un espacio libre desde el suelo de, al menos, 20 cm y	X		Sin irregularidades al respecto. Las placas anticolidión que quedaban desprendidas se han repuesto.

GRUPO DE ACTUACIONES	DESCRIPCIÓN DE LA ACTUACIÓN	IRREGULARIDADES EN LA VIGILANCIA AMBIENTAL		OBSERVACIONES
		NO	SÍ	
	con cuadros inferiores de tamaño mínimo de 300 cm ² .			
FAUNA	MEDIDAS COMPENSATORIAS Se construirán dos bebederos-balsetes de fauna que acumulen agua de escorrentía y sirvan para la reproducción de anfibios de ciclo corto.	X		Los dos bebederos-balsetes planteados funcionan correctamente y acumulan el agua de la escorrentía de la lluvia.
FAUNA	MEDIDAS COMPENSATORIAS Se adoptarán medidas complementarias para favorecer la nidificación y uso de la zona por parte del cernícalo primilla. Estas medidas incluirán la instalación de posaderos en las inmediaciones de la planta y la construcción de edificios para la cría (primillares), con reintroducción de ejemplares (cría campestre o hacking) para constituir colonias funcionales.	X		Sin irregularidades al respecto. Se ha finalizado la construcción de los dos primillares.
FAUNA	MEDIDAS COMPENSATORIAS Se construirán montículos de piedras cada 25 metros junto a la franja vegetal en el perímetro de la planta fotovoltaica para favorecer la colonización de reptiles e invertebrados.	X		Sin irregularidades al respecto. Se han colocado los montículos de piedra en el perímetro de las 3 parcelas.
FAUNA	MEDIDAS COMPENSATORIAS Colocación de cuatro cajas nido para rapaces nocturnas en el perímetro de la central y de cuatro posaderos del cernícalo primilla, así como las especificadas por la Dirección General de Medio Natural y Gestión Forestal en su informe	X		Sin irregularidades al respecto. Se han colocado ya las 4 cajas-nido/posadero en las ubicaciones marcadas.
GESTIÓN DE RESIDUOS	PUNTO LIMPIO Se controlará que se dispone de un sistema de punto limpio correctamente señalado que garantice la adecuada gestión de los residuos y desechos generados, tanto líquidos como sólidos, como consecuencia de la ejecución de las obras.	X		Todos los puntos limpios se encontraban debidamente señalizados, a pesar de no haber casi actividad de obra siguen en uso los puntos limpios de las parcelas 1 y 2.

GRUPO DE ACTUACIONES	DESCRIPCIÓN DE LA ACTUACIÓN	IRREGULARIDADES EN LA VIGILANCIA AMBIENTAL		OBSERVACIONES
		NO	SÍ	
GESTIÓN DE RESIDUOS	PUNTO LIMPIO Se comprobará que se procede a dar un tratamiento periódico a los residuos, no permitiendo su acumulación continuada más de seis meses.	X		Sin irregularidades al respecto.
GESTIÓN DE RESIDUOS	PUNTO LIMPIO Se dispondrá de contenedores para el depósito de residuos asimilables a urbanos y para la recogida selectiva de residuos no peligrosos de naturaleza no pétreo (palés de madera, restos de ferralla, plásticos, etc.).	X		Sin irregularidades al respecto.
GESTIÓN DE RESIDUOS	RECOGIDA DE RESIDUOS Se evitará el abandono o vertido de cualquier tipo de residuo en la zona de influencia de la planta fotovoltaica. Para ello, se organizarán batidas semanales para la recolección de aquellos residuos que hayan sido abandonados o no llevados a los contenedores oportunos	X		Sin irregularidades al respecto. Se están aplicando las medidas preventivas anti-vertido y se actúa de manera eficaz cuando existe algún tipo de goteo de vertidos.
GESTIÓN DE RESIDUOS	RECOGIDA DE RESIDUOS La recogida de los residuos asimilables a urbanos, ya que no se prevé que se generen en grandes cantidades, se recogerán por las vías ordinarias de recogida de RSU. Si esto no fuera posible, será la propia contrata la encargada de la recogida y depósito en los contenedores de la población más cercana. Se dispondrán de los pertinentes permisos del Ayuntamiento en cuestión, si procede	X		Sin irregularidades al respecto. Siguen los plásticos dispersos en el límite sur de la poligonal 3.
GESTIÓN DE RESIDUOS	RECOGIDA DE RESIDUOS La recogida y gestión de los residuos industriales y peligrosos, se realizará a través de un Gestor Autorizado, inscrito como tal en el Registro General de Gestores de Residuos Aragón	X		El cliente, IASOL, está dado de alta como pequeños productores de residuos peligrosos. Los contratos de residuos están realizados con la empresa Reciclarte. El contenedor de residuos

GRUPO DE ACTUACIONES	DESCRIPCIÓN DE LA ACTUACIÓN	IRREGULARIDADES EN LA VIGILANCIA AMBIENTAL		OBSERVACIONES
		NO	SÍ	
				peligrosos contenía todos los bidones correctamente señalizados y codificados y con sus residuos correspondientes. Los bidones que se encontraban llenos se han retirado.
GESTIÓN DE RESIDUOS	RESIDUOS DE HORMIGÓN Se dispondrán de tantas excavaciones como sean necesarias, aunque se tratará de que sean las mínimas posibles. En una misma excavación se limpiará el hormigón procedente del hormigonado de las infraestructuras construidas	X		Sin irregularidades al respecto. La piscina de hormigón de la parcela 3 se ha vaciado y tapado correctamente, y se ha retirado su contenido. La piscina de hormigón de la parcela 1 se ha vaciado y tapado correctamente epro no se ha retirado todavía su contenido.
POBLACIÓN	OCUPACIÓN Y JALONAMIENTO Se verificará el acceso permanente a fincas, parcelas de cultivo, así como la continuidad de las servidumbres afectadas	X		Sin irregularidades al respecto.
SUPERFICIE DE ACTUACIÓN	ILUMINACIÓN Y ÁREA DE ACTUACIÓN Se verificará el buen estado de la delimitación de todo el ámbito de la actuación, con especial atención a aquellas zonas próximas a vegetación natural	X		Sin irregularidades al respecto.



Ilustración 2. Piscina de hormigón de la parcela 1 vaciada y correctamente tapada



Ilustración 3. Pantalla vegetal de 8 metros en el límite oeste de la parcela 2.

4.2. CENSO DE AVIFAUNA VISITA V35(25/01/2024)

En lo relativo a los **censos de avifauna** se han establecido 3 puntos y 1 transecto en la zona del proyecto de Acampo Estrén de manera mensual.

Los transectos se han realizado en coche a una velocidad inferior a 20 km/h y se ha anotado cada ejemplar avistado y/o escuchado. Los puntos seleccionados se han realizado con una duración de 10 minutos de espera en la cual también se anotan todos los ejemplares avistados y/o escuchado.

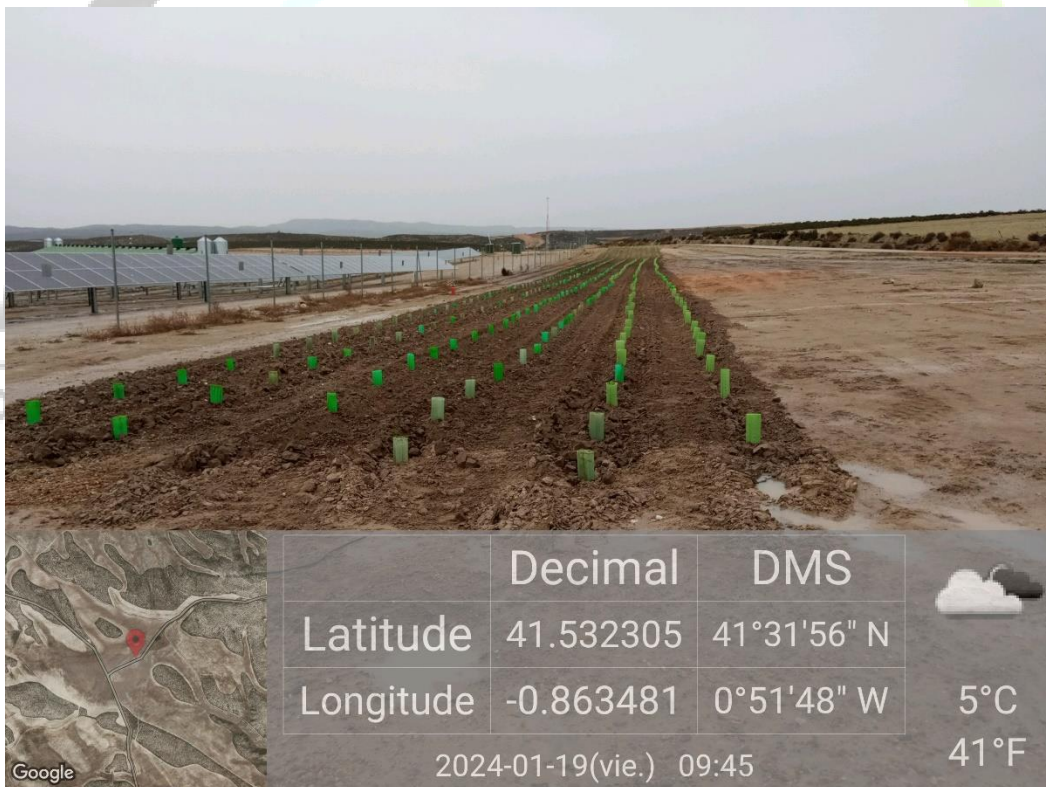

Ilustración 4. Puntos de observación y transectos para el censo de avifauna.

En el mes de enero se ha realizado un censo de avifauna en la visita V35 (25/01/2024).

Las especies más abundantes han sido pequeñas aves propias de hábitats agro-esteparios y hábitats de secano con matorral bajo disperso tales como la Cogujada montesina (*Galerida theklae*), Pardillo común (*Linaria cannabina*) y las más abundantes, la Terrera marismeña (*Alauda rufescens*) y la Calandria común (*Melanocorypha calandra*).

En lo relativo a rapaces planeadoras, ha disminuido en gran medida su presencia en los censos y no se han observado ejemplares de ninguna especie, probablemente por el clima poco ventoso del día del censo. Aunque no se hayan observado durante esta visita, cabe destacar la presencia repetida y mantenida en el tiempo de grupos o ejemplares dispersos de Buitre leonado ciclando por el entorno del proyecto.

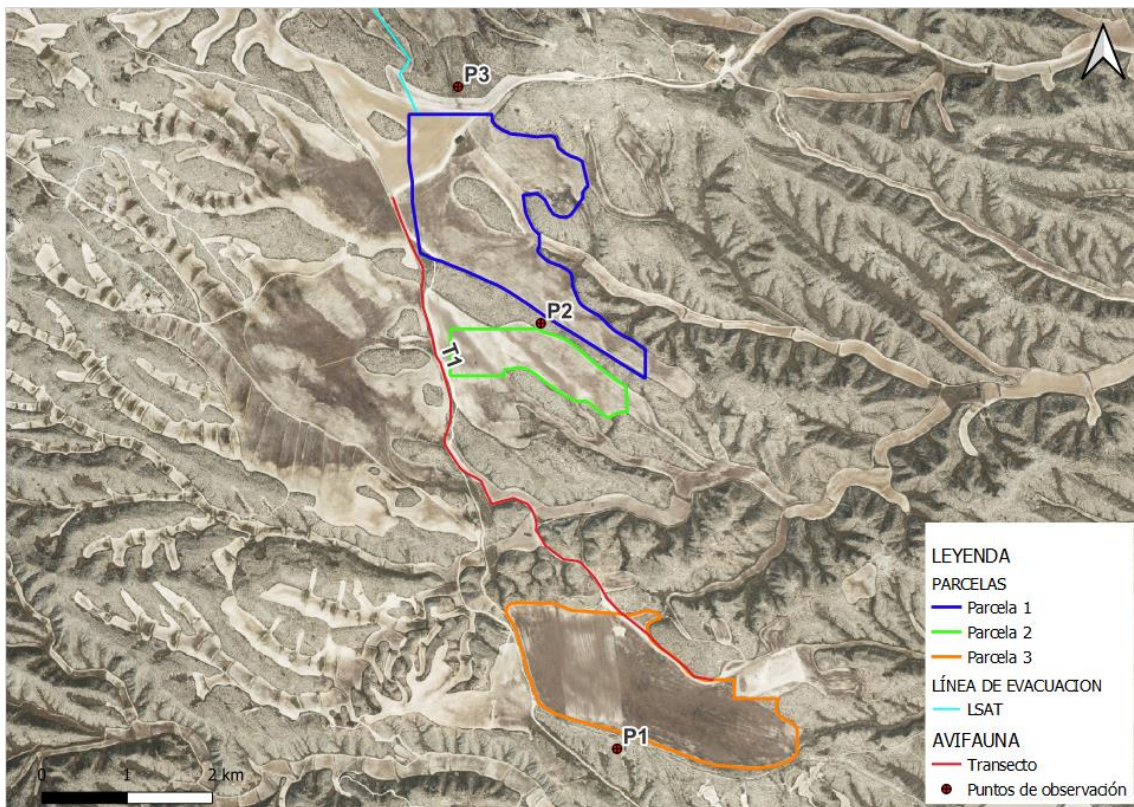

Ilustración 5. Gráfico de avistamiento de especies relevantes observadas durante todas las visitas realizadas a campo.

En cuanto a especies relevantes, se ha observado un ejemplar de Ganga ibérica (*Pterocles alchata*) desde el punto de observación número 3, el cual se encontraba reclamando en vuelo en las parcelas adyacentes al oeste de la poligonal 3. Sin embargo, no se han observado ejemplares de Milano real (*Milvus milvus*) durante esta última visita, probablemente por el ambiente poco ventoso. No obstante, al tratarse de un parque fotovoltaico, no supone un riesgo para la vivencia de las especies.

Es probable que en parcelas cercanas al oeste de las poligonales halla zonas de cría de Ganga ibérica, y que cuando la obra finalice del todo y las molestias disminuyan más vuelvan a acercarse a la zona más ejemplares de la especie. De la misma manera, el emplazamiento del proyecto resulta ser un área de campeo y paso común para el Milano real a pesar de no haberse observado durante esta última visita.

La Ganga ibérica, se consideran sensibles debido a que presentan una categoría de protección alta según se establece en el Libro Rojo de las Aves de España 2021 (LR21) y en el caso del milano real en el nuevo DECRETO 129/2022, de 5 de septiembre, del Gobierno de Aragón, por el que se crea el Listado Aragonés de Especies Silvestres en Régimen de Protección Especial y se regula el Catálogo de Especies Amenazadas de Aragón (CEEAA) y, además, no suele ser abundante:

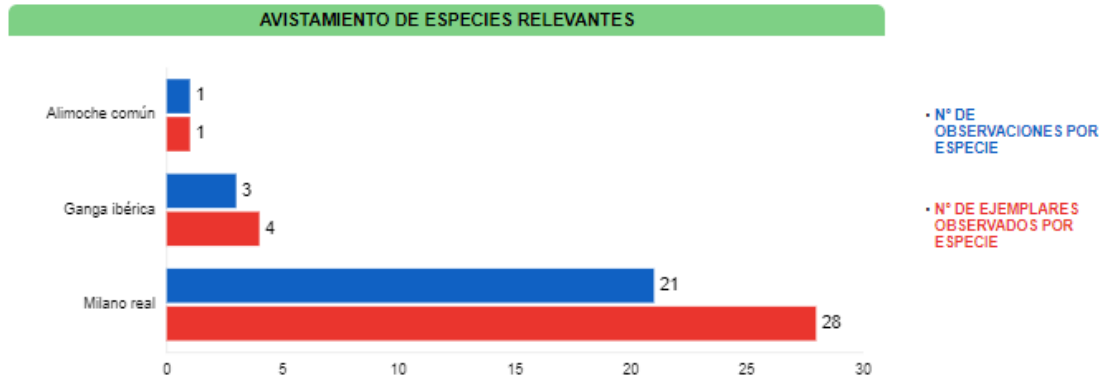
- Ganga ibérica (*Pterocles alchata*): Vulnerable (LR21 y CEEAA)

5. CONCLUSIONES

Del presente informe realizado para el mes de enero se obtienen las siguientes conclusiones:

1. Que se ha realizado una única visita dividida en dos días en el mes de enero: visita 36, el 19/01/2024 la vigilancia ambiental y el 26/01/2024 el censo de avifauna.
2. Que no ha sido necesaria la realización de ninguna visita de tipo extraordinaria.

Durante la visita 36(19/01/2024):

3. Que en materia de **residuos**:
 - a. Se están aplicando todas las medidas acordadas para la reducción de vertidos.
 - b. Se observan residuos asimilables dispersos en el límite sur de la parcela 3 debido a los fuertes vientos.
4. Que, en materia de **vegetación**:
 - a. Se observa que sigue rebrotando vegetación en las zonas este de las poligonales debajo de las placas.
 - b. Se ha plantado la pantalla vegetal en los límites del vallado desprovistos de vegetación natural.
5. Que en materia de **apertura de zanjas y viales**:
 - a. Las zanjas abiertas en las poligonales cercanas al vallado, se están tapando correctamente con tierra vegetal.
 - b. Se corrobora la utilización de viales existentes.
 - c. Se crean cunetas para minimizar la erosión y recoger el agua de escorrentía.
6. Que, en cuanto a **infraestructuras**:
 - a. Se han repuesto las placas anticolidión del vallado que se encontraban desprendidas.
 - b. Se sigue con la construcción de la SET en la zona concretada de la poligonal norte.
 - c. Se ha colocado y trenzado el cableado de la LAAT junto a los dispositivos salva pájaros anticolidión, y se ha señalado el tramo de la LSAT.
 - d. Se ha finalizado con la instalación de medidas compensatorias como, pantalla vegetal, plantación de pinos, cajas-nido y posaderos, hoteles para insectos, majanos de piedras y primillares.
7. Que, en cuanto a **gestión de residuos**:

- a. Se ha retirado el punto limpio de la parcela 3, pero se siguen manteniendo los de las parcelas 1 y 3.
 - b. IASOL está dado de alta como pequeños productores de residuos peligrosos.
 - c. Los contratos de residuos están realizados con la empresa Reciclarte.
 - d. Los contenedores de residuos peligrosos se han retirado.
 - e. Que el contenido de la piscina de hormigón de la parcela 3 se ha retirado y que la de la parcela 1 se ha vaciado y tapado, pero no se ha retirado su contenido.
8. Que en materia de **siniestralidad**:
- a. No se han vuelto a encontrar casos de siniestralidad.
2. Que el resto de las actuaciones han procedido de manera correcta, no habiendo detectado irregularidades en cuanto a la red de drenaje y escorrentía superficial, desbroces, polvo y vegetación.

5.1. CONCLUSIONES DE AVIFAUNA

Durante los censos de avifauna de la visita V36:

1. La mayoría de las especies detectadas han sido, dentro de las aves pequeño y mediano tamaño, ejemplares de Cogujada montesina, Terrera marismeña y Calandria común.
2. Que se ha detectado un ejemplar de Ganga ibérica al oeste de la poligonal 3 como **especie sensible** durante este mes de enero.
3. Que no se han observado rapaces durante esta visita.
4. Que no se han observado ejemplares de Milano real.
5. Que estas especies observadas en las poligonales no corren riesgo alguno por la presencia de la maquinaria de obra. Sin embargo, se prevé un desplazamiento de estas a zonas más tranquilas hasta que finalicen las obras.
6. Que es posible que en parcelas cercanas al proyecto críen parejas de aves esteparias como es el caso de la Ganga ibérica, y que vuelvan algunos ejemplares cuando aumente la tranquilidad en la obra.
7. Que se prestará atención a la presencia de todas estas especies en futuras visitas.

6. HOJA DE FIRMAS

Fdo: **Alberto Santiago Rodríguez**

Graduado en Ciencias Ambientales

Máster en Biología y Conservación de la Biodiversidad

Nº Colegiado 345. Colegio de Ambientólogos de Madrid

Responsable ambiental y social campo



Fdo. **Pablo García Clemente**

Graduado en Biología

Técnico ambiental de campo

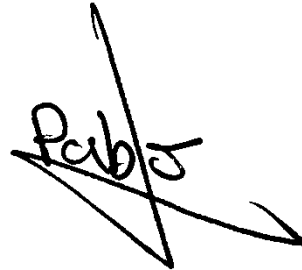

ANEXO I: ÍNDICE DE ILUSTRACIONES

Ilustración 1. Poligonales y línea de evacuación del parque solar Acampo Estrén.	7
Ilustración 2. Piscina de hormigón de la parcela 1 vaciada y correctamente tapada.....	26
Ilustración 3. Pantalla vegetal de 8 metros en el límite oeste de la parcela 2.....	26
Ilustración 4. Puntos de observación y transectos para el censo de avifauna.	27
Ilustración 5. Gráfico de avistamiento de especies relevantes observadas durante todas las visitas realizadas a campo.....	28



ANEXO II: ÍNDICE DE TABLAS

Tabla 1. Calendario de visitas vigilancia ambiental.....	17
Tabla 2. Actuaciones realizadas en la visita Nº36	18



ANEXO III: SINIESTRALIDAD DE FAUNA

No se ha detectado siniestralidad de fauna durante esta visita.

ANEXO IV: DATOS OBSERVACIÓN AVIFAUNA

Excel avistamientos

Todas las especies avistadas pueden consultarse en Excel observaciones que se adjunta a continuación.

[FV ACAMPOESTREN Avistamientos Año2 IM14 Cons Ene24.xlsx](#)

Se consideran sensibles aquellas que presentan una categoría de protección alta según se establece tanto en el Libro Rojo de las Aves de España 2021 (LR21) y en el nuevo *DECRETO 129/2022, de 5 de septiembre, del Gobierno de Aragón, por el que se crea el Listado Aragonés de Especies Silvestres en Régimen de Protección Especial y se regula el Catálogo de Especies Amenazadas de Aragón* (CEEAA) y, además, no suelen ser abundantes.

Estas especies han sido:

- Ganga ibérica (*Pterocles alchata*): Vulnerable (LR21 y CEEAA)

Ubicaciones especies

Se adjunta a continuación las coberturas en formato SHP de todas estas especies avistadas en estas dos visitas:

[FV ACAMPOESTREN SHP Observaciones Año2 IM2 Cons Ene24.zip](#)

ANEXO V: COBERTURAS SHP

[FV ACAMPOESTREN Infraestructuras Año2 IM2 Cons Ene24.zip](#)

[FV ACAMPOESTREN SET Año2 IM2 Cons Ene24.zip](#)

[FV ACAMPOESTREN SHP LINEA Año2 IM2 Cons Ene24.zip](#)

[FV ACAMPOESTREN SHP PUNTOS OBSERVACION AVIFAUNA Año2 IM2 Cons Ene24.zip](#)

[FV ACAMPOESTREN SHP TRANSECTOS OBSERVACION AVIFAUNA Año2 IM2 Cons Ene24.z](#)

[ip](#)