



INFORME MENSUAL EN FASE DE CONSTRUCCIÓN PLANTA SOLAR FOTOVOLTAICA “ACAMPO ESTRÉN” E INFRAESTRUCTURAS DE EVACUACIÓN

11 DE ENERO DE 2024

| | |
|---|--|
| Nombre de la instalación: | PFV ACAMPO ESTREN |
| Provincia/s ubicación de la instalación: | ZARAGOZA |
| Nombre del titular: | PARQUE FOTOVOLTAICO ACAMPO ESTRÉN S.L. |
| CIF del titular: | B99550345 |
| Nombre de la empresa de vigilancia: | ÍBER SOSTENIBILIDAD Y DESARROLLO |
| Tipo de EIA: | ORDINARIA |
| Informe de FASE de: | OBRA |
| Periodicidad del informe según DIA: | MENSUAL |
| Año de seguimiento nº: | AÑO 2 |
| Nº de informe y año de seguimiento: | INFORME Nº1 DEL AÑO 2 |
| Período que recoge el informe: | DICIEMBRE |



Índice de contenido

| | |
|---|----|
| 1. OBJETO Y ALCANCE | 6 |
| 2. DESCRIPCIÓN Y LOCALIZACIÓN DEL PROYECTO | 6 |
| 3. PLAN DE VIGILANCIA AMBIENTAL EN FASE DE OBRA | 8 |
| 3.1. ACTUACIONES DURANTE LA FASE DE OBRA | 8 |
| 3.1.1. ATMÓSFERA | 8 |
| 3.1.1.1. Acústico | 8 |
| 3.1.1.2. Polvo..... | 9 |
| 3.1.1.3. Gases y humos..... | 9 |
| 3.1.2. SUELOS | 9 |
| 3.1.2.1. Alteración y compactación..... | 9 |
| 3.1.3. CALIDAD DE LAS AGUAS | 10 |
| 3.1.3.1. Redes de drenaje y calidad..... | 10 |
| 3.1.4. VEGETACIÓN E INCENDIOS..... | 10 |
| 3.1.4.1. Vegetación natural | 10 |
| 3.1.4.2. Zonas de acopio y parking..... | 11 |
| 3.1.4.2.1. Vegetación interna y pantalla vegetal..... | 11 |
| 3.1.4.3. Prevención de incendios | 12 |
| 3.1.5. FAUNA | 12 |
| 3.1.5.1. Atropello animales | 12 |
| 3.1.5.2. Censos de avifauna y seguimiento nidos | 12 |
| 3.1.5.3. Recuperación Cernícalo Primilla..... | 13 |
| 3.1.5.4. Seguimiento de la instalación de medidas ambientales correctoras..... | 13 |
| 3.1.5.5. Seguimiento de la implantación de medidas ambientales compensatorias... 14 | |
| 3.1.5.6. Permeabilidad del vallado | 14 |
| 3.1.6. GESTIÓN DE RESIDUOS Y FIN DE OBRA | 14 |
| 3.1.6.1. Informe Preliminar de Situación de suelos | 14 |
| 3.1.6.2. Gestión de residuos..... | 15 |
| 3.1.6.3. Punto limpio | 15 |
| 3.1.6.4. Recogida de residuos | 15 |
| 3.1.6.5. Fin de obra..... | 16 |
| 3.1.7. POBLACIÓN..... | 16 |
| 3.1.8. SUPERFICIE DE ACTUACIÓN..... | 16 |
| 3.1.8.1. Modificaciones del proyecto | 16 |
| 3.1.8.2. Iluminación y área actuación | 17 |

| | | |
|-------------------|---|-----------|
| 3.2. | CALENDARIO DEL SEGUIMIENTO AMBIENTAL | 17 |
| 4. | RESULTADOS DE LA VIGILANCIA AMBIENTAL..... | 18 |
| 4.1. | VISITA 35 (13/12/2023)..... | 18 |
| 4.2. | CENSO DE AVIFAUNA VISITA V35(13/12/2023) | 27 |
| 5. | CONCLUSIONES | 29 |
| 5.1. | CONCLUSIONES DE AVIFAUNA | 30 |
| 6. | HOJA DE FIRMAS..... | 31 |
| ANEXO I: | ÍNDICE DE ILUSTRACIONES | 32 |
| ANEXO II: | ÍNDICE DE TABLAS..... | 33 |
| ANEXO III: | SINIESTRALIDAD DE FAUNA | 34 |
| ANEXO IV: | DATOS OBSERVACIÓN AVIFAUNA | 34 |
| | Excel avistamientos | 34 |
| | Ubicaciones especies..... | 34 |
| ANEXO V: | COBERTURAS SHP..... | 34 |





1. OBJETO Y ALCANCE

El presente informe pretende, en primer lugar, dar cumplimiento a la Resolución del Instituto Aragonés de Gestión Ambiental de fecha 5 de febrero de 2021, por la que se formula la declaración de impacto ambiental del proyecto de la planta solar fotovoltaica de Acampo Estrén, de 25 MW, en el término municipal de Zaragoza, promovido por Agroalimentaria Aragonesa S.L., cuya titularidad cambió a Parque Fotovoltaico Acampo Estrén S.L. el 28 de junio de 2021 (Número de Expediente INAGA 500201/01A/2020/01727)., apartado 22.5. *“Durante la fase de construcción los informes del plan de vigilancia ambiental serán mensuales y un informe final con conclusiones que resumirá todos los informes anteriores”*.

Así bien, en relación con la comunicación acerca de la publicación en sede electrónica de los planes de vigilancia ambiental (PVA) y normas de entrega de la documentación correspondiente a los PVA (ref. SBA/epl/asd) realizado en consonancia con la Ley 21/2013, de 9 de diciembre, de evaluación ambiental, legislación básica en lo que respecta al Artículo 52 *“Seguimiento de las declaraciones de impacto ambiental y de los informes de impacto ambiental”*, el presente informe pretende, en segundo lugar, dar cumplimiento a lo establecido en el apartado 2 de la susodicha Ley en el cual se dictamina la realización de un informe de seguimiento sobre el cumplimiento de las condiciones, o de las medidas preventivas, correctoras y compensatorias establecidas en la declaración de impacto ambiental.

Con todo ello, el presente informe tiene como finalidad registrar el seguimiento de las actividades llevadas a cabo durante las tareas de vigilancia ambiental establecidas para el parque solar fotovoltaico de Acampo Estrén de 25 MW, en fase de obra. La periodicidad establecida en la DIA en el apartado 22.5. para la realización de informes de seguimiento es MENSUAL. Este periodo comprende el **mes de DICIEMBRE en el año 2023**, siendo, por tanto, **el PRIMER informe mensual de seguimiento realizado en el Año número 2.**

El objeto del presente informe mensual es realizar un seguimiento de la actividad llevada a cabo durante las tareas de vigilancia ambiental establecidas para el parque solar fotovoltaico de Acampo Estrén en fase de obra.

2. DESCRIPCIÓN Y LOCALIZACIÓN DEL PROYECTO

El parque solar “Acampo Estrén” está ubicado en los términos municipales Zaragoza (Zaragoza), perteneciente a la Comunidad Autónoma de Aragón.

El parque fotovoltaico queda distribuido en 3 poligonales: la poligonal norte, central y sur.



Ilustración 1. Poligonales y línea de evacuación del parque solar Acampo Estrén.

El PFV “Acampo Estrén” evacuará su energía generada en una subestación transformadora “Acampo Estrén” 45/30 kv que se construirá dentro de la planta del norte. Se prevé un edificio de control y celdas con una sola planta de 250 m² de superficie, que dispondrá de sala de control, sala de celdas de 30 kv y sala de comunicaciones. De la subestación transformadora 30/45kv de la planta solar partirá una línea aérea subterránea de 45kv al punto de entrega, situado en la subestación eléctrica Cartujos 45kv, propiedad de la compañía eléctrica. La línea soterrada en el tramo inicial desde la acometida de la SET Cartujos comprende dos tramos que en total presentan una longitud de 327 m, el segundo tramo estará formado por una línea aérea de 2544 m, y un último tramo soterrado hasta la SET “Acampo Estrén” de 5403,6 m.

El acceso a la zona se realiza por un camino que parte desde la carretera CV-624 en las proximidades de Torrecilla de Valmadrid. Los viales principales presentan una anchura de 4 m y los viales secundarios de 3 m, con un perfilado de la cuneta triangular para la escorrentía de las aguas de lluvia.

La vegetación natural tiene carácter estepario, donde predominan el matorral estepario y pastizales mediterráneos, con representación mayoritaria del hábitat de interés comunitario prioritario 1520 “Estepas yesosas (*Gypsophiletalia*)”. Entre las especies de avifauna incluidas en el Catálogo de Especies Amenazadas de Aragón destacan la Alondra ricotí (*Chersophilus duponti*) catalogada “sensible a la alteración del hábitat” y con datos de observaciones en zonas próximas a la zona de actuación, donde existen territorios de cría de la especie. Es zona de presencia de otras especies esteparias como Ganga ortega (*Pterocles orientalis*) y Ganga ibérica (*Pterocles alchata*), catalogadas como “vulnerable”, Cernícalo primilla (*Falco naumanni*), catalogado

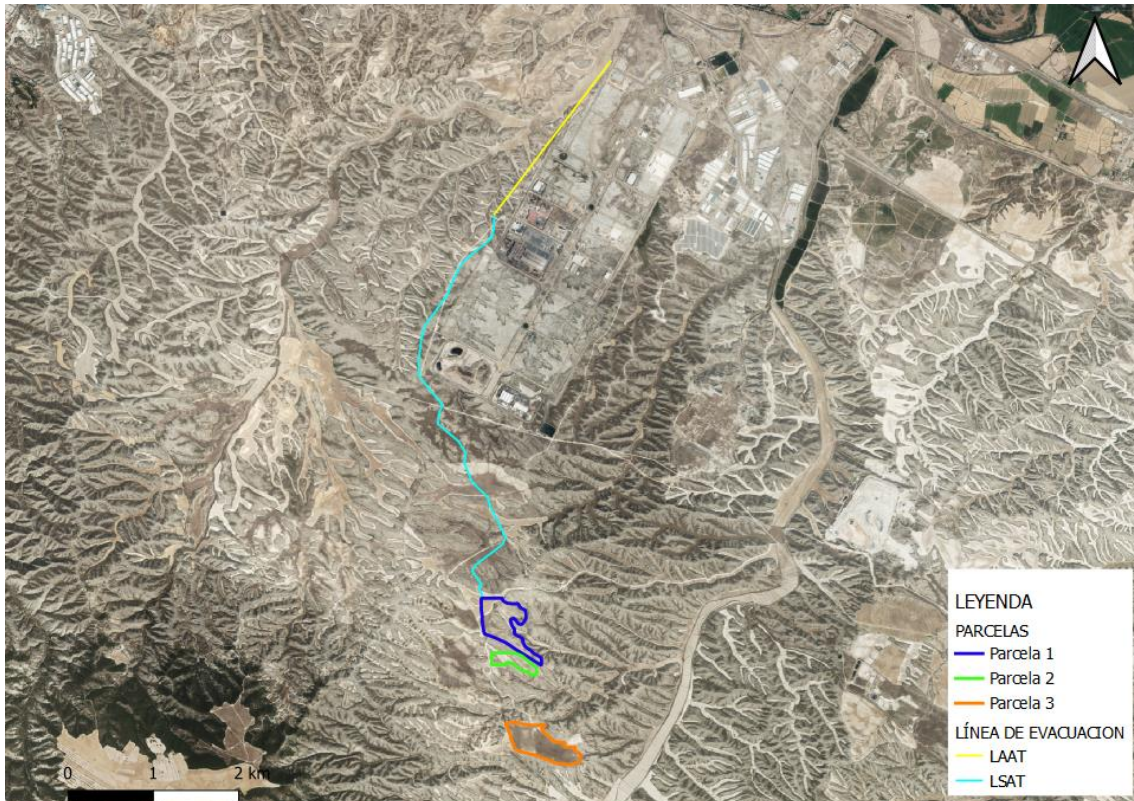
“sensible a la alteración del hábitat” con poblaciones en las zonas agrícolas al sureste y suroeste, a más de 9 km de distancia. Esta zona destaca también por el paso de poblaciones de Buitre leonado, Alimoche, Milano real, Milano negro y Cigüeña blanca, fundamentalmente, entre el río Ebro, el vertedero de Zaragoza y el ámbito de la ZEPA ES0000136 “Estepas de Belchite - El Planerón - La Lomaza”.

3. PLAN DE VIGILANCIA AMBIENTAL EN FASE DE OBRA

El Plan de Vigilancia Ambiental (PVA, en adelante) tiene por objeto general garantizar la correcta ejecución de las medidas preventivas, correctoras y compensatorias previstas, así como prevenir o corregir las posibles disfunciones con relación a las medidas propuestas o a la aparición de efectos ambientales no previstos.

El seguimiento y control se dirigirá a todas aquellas superficies afectadas tras la construcción del parque fotovoltaico y que sean necesarias para la operación y mantenimiento del mismo hasta el final de su vida útil, momento en el que se redactará otro Plan de Vigilancia Ambiental, siendo únicamente válido el presente PVA para la fase de obra.

Este plan de vigilancia es un elemento complementario al mantenimiento general de la actuación, que incluye un control continuo del estado de conservación, evolución y grado de eficacia de los distintos elementos que lo constituyen.

Los objetivos específicos de esta vigilancia ambientales son:

- Determinar las afecciones reales y comprobar que los impactos generados nunca superen las magnitudes que figuran en el Estudio de Impacto Ambiental.
- Comprobar que se respetan las medidas establecidas en la Autorización Ambiental Unificada.
- Seguimiento directo de los trabajos reflejados en el proyecto.
- Controlar que las medidas indicadas en el estudio de impacto ambiental se ejecutan correctamente.
- Comprobar la eficacia de las medidas preventivas, correctoras y compensatorias establecidas y ejecutadas. Cuando tal eficacia se considere insatisfactoria, determinar las causas y establecer los remedios adecuados.
- Detectar impactos no previstos y proponer las medidas adecuadas para reducirlos, eliminarlos o compensarlos.
- Describir el tipo de informes a redactar sobre el seguimiento ambiental, así como su frecuencia y período de emisión.
- Informar en tiempo y forma a las administraciones afectadas de acuerdo con las resoluciones administrativas

3.1. ACTUACIONES DURANTE LA FASE DE OBRA

3.1.1. ATMÓSFERA

3.1.1.1. Acústico

OBJETIVO: Cumplimiento en cuanto a los niveles de ruido generados durante la fase de obras.

ACTUACIONES:

- Se comprobará que la maquinaria de obra se encuentra al día en revisiones y mantenimiento, con la ITV en orden. De tal manera que los valores de emisión de ruido se localicen dentro de los parámetros estipulados por el fabricante.

PERIODICIDAD: AL INICIO DE LA FASE DE OBRA

3.1.1.2. Polvo

OBJETIVO: Reducir las emisiones de polvo.

ACTUACIONES:

- Se realizarán inspecciones visuales periódicas en la zona de obras, analizando, especialmente, las nubes de polvo que pudieran producirse en el entorno, así como la acumulación de partículas sobre la vegetación existente.
- Se controlará visualmente la ejecución de los riegos sobre la zona de obras y caminos del entorno por los que se produzca tránsito de maquinaria. Se exigirá un certificado del lugar de procedencia de las aguas. En caso de no corresponderse con puntos de abastecimiento urbano se realizará una visita al lugar de carga, verificando que no se afecte la red de drenaje en su obtención.
- Se realizarán inspecciones visuales de los camiones de carga que transporten materiales procedentes de la excavación o utilizados para los movimientos de tierras, garantizando el uso de las lonas en las cajas de los camiones, poniendo especial atención en los que vayan a circular fuera del ámbito del proyecto.
- Se controlará visualmente la existencia de señalizaciones de limitación de velocidad de 30 km/h y el cumplimiento por parte vehículos y maquinaria de obra.

PERIODICIDAD: SEMANAL

3.1.1.3. Gases y humos

OBJETIVO: Controlar las emisiones de gases y humos

ACTUACIONES:

- Se constatará documentalmente que la maquinaria dispone de los certificados al día de la Inspección Técnica de Vehículos (ITV), en caso de que así lo requieran por sus características. Se asegurará así la disminución de los gases y humos emitidos.
- Se constatará documentalmente que la maquinaria (no sometida a ITV) presenta actualizados los Planes de Mantenimiento recomendados por el fabricante o proveedor y, según los casos, que cumplen los requisitos legales en cuanto a sus emisiones y el control de las mismas.

PERIODICIDAD: SEMANAL

3.1.2.SUELOS

3.1.2.1. Alteración y compactación

OBJETIVO: Evaluar la fragilidad de los suelos en el área de actuación para prevenir accidentes laborales debidos a la erosión y/o alteración de los terrenos de obra.

ACTUACIONES:

- Antes del inicio de las obras se realizará una valoración de la fragilidad de los recursos edafológicos y geomorfológicos del área, señalándose donde no podrá realizarse ningún tipo de actividad auxiliar.
- Inspecciones visuales de toda la zona de obras, detectando la existencia de fenómenos erosivos y su intensidad. En su caso, control de los materiales empleados y las actuaciones ejecutadas para la defensa contra la erosión

PERIODICIDAD: AL INICIO DE LA FASE DE OBRA

3.1.3.CALIDAD DE LAS AGUAS

3.1.3.1. Redes de drenaje y calidad

OBJETIVO: Control de la afección a la red de drenaje y las zonas susceptibles a contaminación por vertidos y residuos.

ACTUACIONES

- Se controlará visualmente la ejecución de los riegos sobre la zona de obras y caminos del entorno por los que se produzca tránsito de maquinaria. Se exigirá un certificado del lugar de procedencia de las aguas. En caso de no corresponderse con puntos de abastecimiento urbano se realizará una visita al lugar de carga, verificando que no se afecte la red de drenaje en su obtención.
- Se procederá a realizar inspecciones visuales de la zona próxima a las zonas sensibles de ser contaminadas, para ver si se detectan materiales en las proximidades con riesgo de ser arrastrados (aceites, combustibles, cementos u otros sólidos en suspensión no gestionados), así como en las zonas potencialmente generadoras de residuos, como las instalaciones auxiliares de obra o las zonas de acopios de los contenedores de residuos.

PERIODICIDAD: SEMANAL Y AL INICIO DE LA OBRA PARA LA PROCEDENCIA LEGAL DE LAS AGUAS

3.1.4.VEGETACIÓN E INCENDIOS

3.1.4.1. Vegetación natural

OBJETIVO: Conformidad con los términos señalados por parte de la Dirección General de Medio Natural y Gestión Forestal, a los efectos de minimizar cualitativa y cuantitativamente las afecciones a la vegetación natural del aérea de actuación.

ACTUACIONES:

- En relación con las especies botánicas de relevancia y el hábitat de interés comunitario declarado como prioritario 1520*, se realizará una **prospección botánica previa**, realizada por técnico competente en la materia y visada por su colegio profesional. Se deberá presentar los resultados de dicha prospección antes

del inicio de la obra ante el Instituto Aragonés de Gestión Ambiental para su aprobación.

- De forma previa al inicio de las actuaciones se **jalonará la zona de obras**. Durante la ejecución de las obras se verificará la integridad de las zonas con vegetación natural que no está prevista en proyecto que sean afectadas por la ejecución de las obras, así como el estado del jalonamiento.
- Se deberá **compensar las superficies de vegetación natural finalmente afectadas**, mediante la retirada de la capa superficial de suelo fértil y su posterior vertido sobre aquellas parcelas que no se vean ocupadas en su totalidad por las instalaciones, con el objeto de generar manchas dispersas de vegetación natural que se intercalen entre las instalaciones fotovoltaicas, de manera que conformen rodales y corredores naturalizados aprovechables para el refugio y desplazamiento de la fauna de la zona.
- Se favorecerá la **revegetación natural en las zonas libres** donde no se vaya a instalar ningún elemento de la planta y que queden dentro del perímetro vallado de la misma y se mantendrá la vegetación natural.

PERIODICIDAD: ANTES DE COMENZAR LAS OBRAS Y AL FINALIZARLAS

3.1.4.2. Zonas de acopio y parking

OBJETIVO: Adecuada ubicación de las zonas de acopio y parking de maquinaria y vehículos para evitar afecciones a la vegetación natural y hábitats de interés comunitario.

ACTUACIONES:

- Se comprobará que las zonas de acopios de materiales y parques de maquinaria se ubican en zonas agrícolas o en zonas desprovistas de vegetación natural, evitando el incremento de las afecciones sobre zonas naturales tal y como se contempla en el estudio de impacto ambiental. Durante la realización de las obras proyectadas, se deberán evitar afecciones innecesarias y respetar al máximo las zonas de vegetación natural y Hábitats de Interés Comunitario.

PERIODICIDAD: SEMANAL

3.1.4.2.1. Vegetación interna y pantalla vegetal

OBJETIVO: Conformidad con los términos señalados por parte de la Dirección General de Medio Natural y Gestión Forestal, a los efectos de minimizar cualitativa y cuantitativamente las afecciones al hábitat y especies autóctonas de la zona.

ACTUACIONES:

- Se ejecutará una franja vegetal de 8 m de anchura en torno al vallado perimetral.
- En la gestión de la vegetación en el interior de la planta fotovoltaica, se mantendrá una cobertura vegetal adecuada para favorecer la creación de un biotopo lo más parecido posible al hábitat estepario de forma que pueda albergar comunidades florísticas y faunísticas propias de los terrenos existentes en el entorno.

PERIODICIDAD: AL FINALIZAR LAS OBRAS

3.1.4.3. Prevención de incendios

OBJETIVOS: Reducir el riesgo de posibles incendios derivados de las actividades a realizar en la fase de construcción del presente proyecto.

ACTUACIONES:

- De forma previa al inicio de las actuaciones deberá redactarse un **Plan de Autoprotección contra Incendios** específico para la obra.

PERIODICIDAD: PREVIO AL COMIENZO DE LAS OBRAS

- Durante la ejecución de las obras se verificará el cumplimiento del plan de Autoprotección contra Incendios.

PERIODICIDAD: SEMANAL CON ESPECIAL ATENCIÓN EN LA ÉPOCA DE PELIGRO DE INCENDIOS DEL DE ABRIL AL DE OCTUBRE

3.1.5.FAUNA

3.1.5.1. Atropello animales

OBJETIVO: Evitar el atropello de animales a través del cumplimiento de una serie de medidas y normas.

ACTUACIONES:

- Se realizará una comprobación de la aplicación efectiva de las medidas preventivas y correctoras encaminadas a evitar el atropello de animales en los caminos de acceso, como la instalación de señales con limitaciones de velocidad.
- Se evitará el abandono de cadáveres de animales o de sus restos dentro o en el entorno de estas instalaciones, con el objeto de evitar la presencia en su zona de influencia de aves necrófagas o carroñeras que pudieran sufrir accidentes, así como para evitar la proliferación de otro tipo de fauna terrestre oportunista.
- En caso de detectar animales heridos o muertos, se deberá dar aviso a los Agentes de Protección de la Naturaleza de la zona, los cuales indicarán la forma de proceder. En el caso de que los Agentes no puedan hacerse cargo de los animales heridos o muertos, y si así lo indican, podrá ser el propio personal de la instalación quien deba realizar las tareas de retirada de los restos orgánicos.

PERIODICIDAD: SEMANAL

3.1.5.2. Censos de avifauna y seguimiento nidos

OBJETIVOS: Controlar la densidad de nidos de especies catalogadas. Llevar a cabo un seguimiento de la modificación de comportamientos o desplazamientos de la avifauna existente en el ámbito de la planta solar.

ACTUACIONES

- Se realizará un muestreo periódico en los terrenos en los que se localizará la planta fotovoltaica por si hubiera nidos de especies catalogadas.

- Se realizarán censos periódicos tanto en el interior de la planta como en la banda de 500 m en torno a la planta, siguiendo la metodología utilizada en el estudio de avifauna, realizando posteriormente un estudio comparativo para detectar posibles desplazamientos de la avifauna esteparia o el abandono de territorios y puntos de nidificación, modificación de hábitat, etc., haciendo especial hincapié a las poblaciones de avifauna esteparia (alondra ricotí, ganga, ortega, sisón y cernícalo primilla). En función de los resultados del seguimiento ambiental de la instalación y de los datos que posea el Departamento Agricultura, Ganadería y Medio Ambiente, el promotor queda obligado a adoptar cualquier medida adicional de protección ambiental, incluyendo la prolongación temporal y espacial de la vigilancia y censos.

PERIODICIDAD: QUINCENAL

3.1.5.3. [Recuperación Cernícalo Primilla](#)

OBJETIVO: Reducir al mínimo el impacto sobre especies de interés de la zona en especial el Cernícalo Primilla

ACTUACIONES:

- Se comprobará la no afección al hábitat potencial del cernícalo primilla.
- Colocación de cuatro cajas nido para rapaces nocturnas en el perímetro de la central y de cuatro posaderos del cernícalo primilla, así como las especificadas por la Dirección General de Medio Natural y Gestión Forestal en su informe
- Se adoptarán medidas complementarias para favorecer la nidificación y uso de la zona por parte del cernícalo primilla. Estas medidas incluirán la instalación de posaderos en las inmediaciones de la planta y la construcción de edificios para la cría (primillares), con reintroducción de ejemplares (cría campestre o hacking) para constituir colonias funcionales

PERIODICIDAD: SEMANAL Y AL FINALIZAR LAS OBRAS

3.1.5.4. [Seguimiento de la instalación de medidas ambientales correctoras](#)

OBJETIVO: Proteger a la avifauna contra la colisión y electrocución en líneas eléctricas de alta tensión.

ACTUACIONES:

- Se comprobará, una vez instalados y tensados los cables, que la línea eléctrica de evacuación cumple todas las prescripciones técnicas establecidas en el Real Decreto 1432/2008, de 29 de agosto, por el que se establecen medidas para la protección de la avifauna contra la colisión y la electrocución en líneas eléctricas de alta tensión se valorarán alternativas para el aprovechamiento de forma total o parcial de otras infraestructuras de evacuación ya existentes, específicamente en el tramo aéreo de 2.544 m.

PERIODICIDAD: AL FINAL DE LAS OBRAS

3.1.5.5. Seguimiento de la implantación de medidas ambientales compensatorias

OBJETIVO: Compensar la pérdida de hábitat de especies de fauna del entorno del proyecto, minimizando los riesgos y pérdida de hábitat de las especies animales con presencia constatada en el entorno.

ACTUACIONES:

- Se construirán dos bebederos-balsetes de fauna que acumulen agua de escorrentía y sirvan para la reproducción de anfibios de ciclo corto.
- Se construirán montículos de piedras cada 25 metros junto a la franja vegetal en el perímetro de la planta fotovoltaica para favorecer la colonización de reptiles e invertebrados.
- Se instalarán en distintos puntos del perímetro y del interior de la planta fotovoltaica postes posaderos al objeto de que sean empleados por pequeñas y medianas rapaces
- Se comprobará la realización de los correspondientes acuerdos con propietarios de terrenos adecuados para la presencia de especies esteparias, así como de terrenos incluidos dentro de la cercana ZEPA “Río Huerva y las Planas” para adoptar medidas de gestión y mejora del hábitat asegurando el mantenimiento de cultivos y prácticas agrícolas y ganaderas que favorezcan el mantenimiento de las poblaciones de rocín (*Chersophilus duponti*) y ganga ibérica (*Pterocles alchata*).

PERIODICIDAD: AL FINALIZAR LAS OBRAS

3.1.5.6. Permeabilidad del vallado

OBJETIVO: Controlar que el vallado del parque es permeable a la fauna silvestre, y además de controlar las medidas puestas para prevenir el atropello de animales se vigilará que no se dejen cadáveres que puedan atraer a las aves necrófagas.

ACTUACIONES:

- El vallado perimetral será permeable a la fauna y especialmente a especies que puedan favorecer el control natural de conejos, dejando un espacio libre desde el suelo de, al menos, 20 cm y con cuadros inferiores de tamaño mínimo de 300 cm²

PERIODICIDAD: SEMANAL

3.1.6. GESTIÓN DE RESIDUOS Y FIN DE OBRA

3.1.6.1. Informe Preliminar de Situación de suelos

OBJETIVO: Dado que la actividad está incluida entre las potencialmente contaminantes del suelo, el promotor deberá remitir a la Dirección General de Cambio Climático y Educación Ambiental un informe preliminar de situación de suelos.

ACTUACIONES:

- Se comprobará la redacción y emisión ante la administración competente del Informe Preliminar de Situación de Suelos.

PERIODICIDAD: AL INICIO DE LAS OBRAS

3.1.6.2. Gestión de residuos

OBJETIVO: Se deben gestionar los residuos que puedan generarse durante la operación y mantenimiento de la planta fotovoltaica de forma adecuada, ya sean residuos peligrosos o no peligrosos.

ACTUACIONES:

- Se revisará el interior y las inmediaciones del parque y su infraestructura de evacuación para asegurar la inexistencia de residuos peligrosos y no peligrosos que hayan podido generarse en la fase de explotación de la planta
- Se revisará también que no se haga el mantenimiento y reparación de vehículos y maquinaria móvil en un lugar distinto de las zonas habilitadas para ello con solera impermeable y elementos adecuados y suficientes para la recogida y control de posibles derrames.

PERIODICIDAD: SEMANAL

3.1.6.3. Punto limpio

OBJETIVO: Se deben gestionar los residuos que puedan generarse durante la operación y mantenimiento de la planta fotovoltaica de forma adecuada, ya sean residuos peligrosos o no peligrosos.

ACTUACIONES:

- Se controlará que se dispone de un sistema de punto limpio correctamente señalizado que garantice la adecuada gestión de los residuos y desechos generados, tanto líquidos como sólidos, como consecuencia de la ejecución de las obras.
- Se comprobará que se procede a dar un tratamiento periódico a los residuos, no permitiendo su acumulación continuada más de seis meses.
- Se dispondrá de contenedores para el depósito de residuos asimilables a urbanos y para la recogida selectiva de residuos no peligrosos de naturaleza no pétreo (palés de madera, restos de ferralla, plásticos, etc.).
- Para los residuos peligrosos, la colocación del contenedor se debe realizar sobre terreno con unas mínimas características mecánicas, de impermeabilidad y techado

3.1.6.4. Recogida de residuos

OBJETIVO: Se deben gestionar los residuos que puedan generarse durante la operación y mantenimiento de la planta fotovoltaica de forma adecuada, ya sean residuos peligrosos o no peligrosos.

ACTUACIONES:

- Se evitará el abandono o vertido de cualquier tipo de residuo en la zona de influencia de la planta fotovoltaica. Para ello, se organizarán batidas semanales para la recolección de aquellos residuos que hayan sido abandonados o no llevados a los contenedores oportunos.
- La recogida de los residuos asimilables a urbanos, ya que no se prevé que se generen en grandes cantidades, se recogerán por las vías ordinarias de recogida de RSU. Si esto no fuera posible, será la propia contrata la encargada de la recogida y depósito en los contenedores de la población más cercana. Se dispondrán de los pertinentes permisos del Ayuntamiento en cuestión, si procede.
- La recogida y gestión de los residuos industriales y peligrosos, se realizará a través de un Gestor Autorizado, inscrito como tal en el Registro General de Gestores de Residuos Aragón.

3.1.6.5. Fin de obra

OBJETIVO: Comprobación de que se restaura toda el área de actuación una vez finalizada la fase de obras

ACTUACIONES:

- Antes de la finalización de las obras, se procederá a realizar una inspección general de toda el área de obras, tanto de las actuaciones ejecutadas como de las zonas de instalaciones auxiliares, acopios o cualquier otra relacionada con la obra, verificando su limpieza y el desmantelamiento, retirada y, en su caso, la restitución a las condiciones iniciales.

PERIODICIDAD: AL FINALIZAR LAS OBRAS.

3.1.7. POBLACIÓN

OBJETIVO: Correcta reposición de los caminos y servicios que existan previos a la construcción de este proyecto

ACTUACIONES:

- Se verificará la continuidad de los caminos, bien por su mismo trazado, bien por desvíos provisionales y, en este último caso, la señalización de los mismos.
- Se verificará el acceso permanente a fincas, parcelas de cultivo, así como la continuidad de las servidumbres afectadas

PERIODICIDAD: SEMANAL

3.1.8. SUPERFICIE DE ACTUACIÓN

3.1.8.1. Modificaciones del proyecto

OBJETIVO: Comprobar que en caso de implantarse otras instalaciones o modificaciones del proyecto no contempladas en la documentación presentada, se tramitan adecuadamente ante la administración.

ACTUACIÓN

- Se comprobará que en caso de ser necesaria la implantación de otras instalaciones no contempladas en la documentación presentada (subestaciones, centros de seccionamiento, líneas eléctricas, etc.), estas deberán tramitarse de acuerdo a lo dispuesto en la normativa de aplicación y en todo caso, se deberá informar al Instituto Aragonés de Gestión Ambiental con el objetivo de determinar si tendrán efectos significativos sobre el medio ambiente.
- Se comprobará que cualquier modificación del proyecto de Planta Solar Fotovoltaica “Acampo Estrén” que pueda modificar las afecciones ambientales evaluadas en la presente declaración, se presenta ante el Instituto Aragonés de Gestión Ambiental para su informe, y si procede, será objeto de una evaluación ambiental, según determina la Ley 11/2014, de 4 de diciembre, de Prevención y Protección Ambiental de Aragón.

PERIODICIDAD: SEMANAL

3.1.8.2. Iluminación y área actuación

OBJETIVO: Confirmar que se cumplen con las normas de obra sobre iluminación y delimitación del área de actuación.

ACTUACIÓN

- No se instalarán luminarias en el perímetro ni en el interior de la planta. Únicamente se instalarán puntos de luz en la entrada del edificio de control y orientados de tal manera que minimicen la contaminación lumínica.
- Se verificará el buen estado de la delimitación de todo el ámbito de la actuación, con especial atención a aquellas zonas próximas a vegetación natural

PERIODICIDAD: MENSUAL

3.2. CALENDARIO DEL SEGUIMIENTO AMBIENTAL

Para ejecución de las actuaciones vigilancia ambiental en fase de obra del parque solar de Acampo Estrén, se ha establecido una periodicidad de seguimiento semanal. Las labores de vigilancia se han realizado entre las 8:00 h de la mañana y las 14:00 h del medio día.

En el presente documento se incluyen las visitas semanales realizadas en el mes de diciembre, no habiendo sido necesario realizar ninguna visita extraordinaria de más.

Se expone a continuación, la relación de visitas mensuales establecidas:

Tabla 1. Calendario de visitas vigilancia ambiental

| PROYECTO: | PFV ACAMPO ESTRÉN |
|--|------------------------------|
| Actuación realizada: | Vigilancia ambiental en obra |
| Persona que realiza la actuación: | Pablo García Clemente |
| Número de visitas totales realizadas: | 1 |
| Visita 35 | 13/12/2023 |
| Fecha de realización del informe: | 11/01/2024 |

4. RESULTADOS DE LA VIGILANCIA AMBIENTAL

En los siguientes puntos se muestran las tablas con las actuaciones llevadas a cabo en cada visita realizada durante el mes de DICIEMBRE de 2023.

4.1. VISITA 35 (13/12/2023)

En la siguiente tabla se muestran las actuaciones realizadas durante la visita 35:

Tabla 2. Actuaciones realizadas en la visita N°35

| GRUPO DE ACTUACIONES | DESCRIPCIÓN DE LA ACTUACIÓN | IRREGULARIDADES EN LA VIGILANCIA AMBIENTAL | | OBSERVACIONES |
|----------------------|--|--|----|--|
| | | NO | SÍ | |
| ATMOSFERA | POLVO Se realizarán inspecciones visuales periódicas en la zona de obras, analizando, especialmente, las nubes de polvo que pudieran producirse en el entorno, así como la acumulación de partículas sobre la vegetación existente. | X | | Sin irregularidades al respecto. |
| ATMOSFERA | POLVO Se controlará visualmente la ejecución de los riegos sobre la zona de obras y caminos del entorno por los que se produzca tránsito de maquinaria. Se exigirá un certificado del lugar de procedencia de las aguas. En caso de no corresponderse con puntos de abastecimiento urbano se realizará una visita al lugar de carga, verificando que no se afecte la red de drenaje en su obtención. | X | | Sin irregularidades al respecto. |
| ATMOSFERA | GASES Y HUMOS Se controlará visualmente la existencia de señalizaciones de limitación de velocidad de 30 km/h y el cumplimiento por parte vehículos y maquinaria de obra. | X | | Señalizaciones de limitación de velocidad de 20 km/h tanto dentro del vallado como en los caminos de acceso a las obras. |

| GRUPO DE ACTUACIONES | DESCRIPCIÓN DE LA ACTUACIÓN | IRREGULARIDADES EN LA VIGILANCIA AMBIENTAL | | OBSERVACIONES |
|-------------------------------|---|--|----|---|
| | | NO | SÍ | |
| SUELOS | ALTERACIÓN Y COMPACTACIÓN Inspecciones visuales de toda la zona de obras, detectando la existencia de fenómenos erosivos y su intensidad. En su caso, control de los materiales empleados y las actuaciones ejecutadas para la defensa contra la erosión | X | | Sin irregularidades al respecto. Se crean cunetas en los bordes de los viales de las plantas para minimizar la erosión y dirigir el agua de la escorrentía. |
| CALIDAD DE AGUAS | REDES DE DRENAJE Y CALIDAD Se procederá a realizar inspecciones visuales de la zona próxima a las zonas sensibles de ser contaminadas, para ver si se detectan materiales en las proximidades con riesgo de ser arrastrados (aceites, combustibles, cementos u otros sólidos en suspensión no gestionados), así como en las zonas potencialmente generadoras de residuos, como las instalaciones auxiliares de obra o las zonas de acopios de los contenedores de residuos. | X | | Sin irregularidades al respecto. |
| VEGETACIÓN E INCENDIOS | VEGETACIÓN INTERNA Y PANTALLA VEGETAL Se ejecutará una franja vegetal de 8 m de anchura en torno al vallado perimetral. | X | | Sin irregularidades al respecto. Crece de manera natural con facilidad en algunas zonas de la planta. |

| GRUPO DE ACTUACIONES | DESCRIPCIÓN DE LA ACTUACIÓN | IRREGULARIDADES EN LA VIGILANCIA AMBIENTAL | | OBSERVACIONES |
|-------------------------------|---|--|----|---|
| | | NO | SÍ | |
| VEGETACIÓN E INCENDIOS | <p>VEGETACIÓN NATURAL</p> <p>De forma previa al inicio de las actuaciones se jalonará la zona de obras. Durante la ejecución de las obras se verificará la integridad de las zonas con vegetación natural que no está prevista en proyecto que sean afectadas por la ejecución de las obras, así como el estado del jalonamiento.</p> | X | | Sin irregularidades al respecto. |
| VEGETACIÓN E INCENDIOS | <p>VEGETACIÓN NATURAL</p> <p>Se deberá compensar las superficies de vegetación natural finalmente afectadas, mediante la retirada de la capa superficial de suelo fértil y su posterior vertido sobre aquellas parcelas que no se vean ocupadas en su totalidad por las instalaciones, con el objeto de generar manchas dispersas de vegetación natural que se intercalen entre las instalaciones fotovoltaicas, de manera que conformen rodales y corredores naturalizados aprovechables para el refugio y desplazamiento de la fauna de la zona.</p> | X | | Sin irregularidades al respecto. Se tapan de manera correcta las zanjas que se están abriendo en ciertas zonas de la planta pegadas al vallado. |
| VEGETACIÓN E INCENDIOS | <p>VEGETACIÓN NATURAL</p> <p>En la gestión de la vegetación en el interior de la planta fotovoltaica, se mantendrá una cobertura vegetal adecuada para favorecer la creación de un biotopo lo más parecido posible al hábitat estepario de forma que pueda albergar comunidades florísticas y faunísticas propias de los terrenos existentes en el entorno</p> | X | | Sin irregularidades al respecto. Se observan rebrotes de vegetación natural en algunos puntos del interior de las plantas. |

| GRUPO DE ACTUACIONES | DESCRIPCIÓN DE LA ACTUACIÓN | IRREGULARIDADES EN LA VIGILANCIA AMBIENTAL | | OBSERVACIONES |
|-------------------------------|--|--|----|---|
| | | NO | SÍ | |
| VEGETACIÓN E INCENDIOS | <p>VEGETACIÓN NATURAL</p> <p>Se ejecutará una franja vegetal de 8 m de anchura en torno al vallado perimetral.</p> | X | | Sin irregularidades al respecto. En la mayoría del perímetro del vallado no será necesario replantar por vegetación natural ya existente. Se empezará con la plantación de especies vegetales durante este mes de diciembre |
| VEGETACIÓN E INCENDIOS | <p>ZONA DE ACOPIO Y PARKING</p> <p>Se comprobará que las zonas de acopios de materiales y parques de maquinaria se ubican en zonas agrícolas o en zonas desprovistas de vegetación natural, evitando el incremento de las afecciones sobre zonas naturales tal y como se contempla en el estudio de impacto ambiental. Durante la realización de las obras proyectadas, se deberán evitar afecciones innecesarias y respetar al máximo las zonas de vegetación natural y Hábitats de Interés Comunitario.</p> | X | | Sin irregularidades al respecto. |
| FAUNA | <p>ATROPELLOS FAUNA</p> <p>Se realizará una comprobación de la aplicación efectiva de las medidas preventivas y correctoras encaminadas a evitar el atropello de animales en los caminos de acceso, como la instalación de señales con limitaciones de velocidad.</p> | X | | Sin irregularidades al respecto. |
| FAUNA | <p>ATROPELLOS FAUNA</p> <p>Se evitará el abandono de cadáveres de animales o de sus restos dentro o en el entorno de estas instalaciones, con el objeto de evitar la presencia en su zona de influencia de aves necrófagas o carroñeras que pudieran sufrir accidentes, así como para evitar la</p> | X | | Sin irregularidades al respecto. No se han vuelto a encontrar casos de siniestralidad de fauna. |

| GRUPO DE ACTUACIONES | DESCRIPCIÓN DE LA ACTUACIÓN | IRREGULARIDADES EN LA VIGILANCIA AMBIENTAL | | OBSERVACIONES |
|----------------------|---|--|----|---|
| | | NO | SÍ | |
| | proliferación de otro tipo de fauna terrestre oportunista. | | | |
| FAUNA | ATROPELLOS FAUNA En caso de detectar animales heridos o muertos, se deberá dar aviso a los Agentes de Protección de la Naturaleza de la zona, los cuales indicarán la forma de proceder. En el caso de que los Agentes no puedan hacerse cargo de los animales heridos o muertos, y si así lo indican, podrá ser el propio personal de la instalación quien deba realizar las tareas de retirada de los restos orgánicos. | X | | Sin irregularidades al respecto. |
| FAUNA | CENSOS DE AVIFAUNA Y NIDOS Se realizarán censos periódicos tanto en el interior de la planta como en la banda de 500 m en torno a la planta , siguiendo la metodología utilizada en el estudio de avifauna, realizando posteriormente un estudio comparativo para detectar posibles desplazamientos de la avifauna esteparia o el abandono de territorios y puntos de nidificación, modificación de hábitat, etc., haciendo especial hincapié a las poblaciones de avifauna esteparia (alondra ricotí, ganga, ortega, sisón y cernícalo primilla). En función de los resultados del seguimiento ambiental de la instalación y de los datos que posea el Departamento Agricultura, Ganadería y Medio Ambiente, el promotor queda obligado a adoptar cualquier medida adicional de protección ambiental, incluyendo la prolongación temporal y espacial de la vigilancia y censos | X | | Se han observado aves principalmente de carácter agro-estepario como la Calandria común, Pardillo común o Cogujada montesina y planeadoras como el Buitre leonado, el aguilucho Lagunero occidental y el Milano real. |
| FAUNA | PERMEABILIDAD DEL VALLADO El vallado perimetral será permeable a la fauna y especialmente a especies que puedan favorecer el control natural de conejos, dejando un espacio libre desde el suelo de, al menos, 20 cm y | X | | Sin irregularidades al respecto. Las placas anticollisión que quedan desprendidas se colocarán cuando se realice la revisión final del vallado. |

| GRUPO DE ACTUACIONES | DESCRIPCIÓN DE LA ACTUACIÓN | IRREGULARIDADES EN LA VIGILANCIA AMBIENTAL | | OBSERVACIONES |
|----------------------------|--|--|----|---|
| | | NO | SÍ | |
| | con cuadros inferiores de tamaño mínimo de 300 cm ² . | | | |
| FAUNA | MEDIDAS COMPENSATORIAS Se construirán dos bebederos-balsetes de fauna que acumulen agua de escorrentía y sirvan para la reproducción de anfibios de ciclo corto. | X | | Los dos bebederos-balsetes planteados funcionan correctamente y acumulan el agua de la escorrentía de la lluvia. |
| FAUNA | MEDIDAS COMPENSATORIAS Se adoptarán medidas complementarias para favorecer la nidificación y uso de la zona por parte del cernícalo primilla. Estas medidas incluirán la instalación de posaderos en las inmediaciones de la planta y la construcción de edificios para la cría (primillares), con reintroducción de ejemplares (cría campestre o hacking) para constituir colonias funcionales. | X | | Sin irregularidades al respecto. Se ha finalizado la construcción de los dos primillares. |
| FAUNA | MEDIDAS COMPENSATORIAS Se construirán montículos de piedras cada 25 metros junto a la franja vegetal en el perímetro de la planta fotovoltaica para favorecer la colonización de reptiles e invertebrados. | X | | Sin irregularidades al respecto. Se han colocado los montículos de piedra en el perímetro de las 3 parcelas. |
| FAUNA | MEDIDAS COMPENSATORIAS Colocación de cuatro cajas nido para rapaces nocturnas en el perímetro de la central y de cuatro posaderos del cernícalo primilla, así como las especificadas por la Dirección General de Medio Natural y Gestión Forestal en su informe | X | | Sin irregularidades al respecto. Se han colocado ya las 4 cajas-nido/posadero en las ubicaciones marcadas. |
| GESTIÓN DE RESIDUOS | PUNTO LIMPIO Se controlará que se dispone de un sistema de punto limpio correctamente señalizado que garantice la adecuada gestión de los residuos y desechos generados, tanto líquidos como sólidos, como consecuencia de la ejecución de las obras. | X | | Todos los puntos limpios se encontraban debidamente señalizados y con los residuos correctamente almacenados y separados. |

| GRUPO DE ACTUACIONES | DESCRIPCIÓN DE LA ACTUACIÓN | IRREGULARIDADES EN LA VIGILANCIA AMBIENTAL | | OBSERVACIONES |
|----------------------------|--|--|----|---|
| | | NO | SÍ | |
| GESTIÓN DE RESIDUOS | PUNTO LIMPIO Se comprobará que se procede a dar un tratamiento periódico a los residuos, no permitiendo su acumulación continuada más de seis meses. | X | | Sin irregularidades al respecto. |
| GESTIÓN DE RESIDUOS | PUNTO LIMPIO Se dispondrá de contenedores para el depósito de residuos asimilables a urbanos y para la recogida selectiva de residuos no peligrosos de naturaleza no pétreo (palés de madera, restos de ferralla, plásticos, etc.). | X | | Sin irregularidades al respecto. |
| GESTIÓN DE RESIDUOS | RECOGIDA DE RESIDUOS Se evitará el abandono o vertido de cualquier tipo de residuo en la zona de influencia de la planta fotovoltaica. Para ello, se organizarán batidas semanales para la recolección de aquellos residuos que hayan sido abandonados o no llevados a los contenedores oportunos | X | | Sin irregularidades al respecto. Se están aplicando las medidas preventivas anti-vertido y se actúa de manera eficaz cuando existe algún tipo de goteo de vertidos. |
| GESTIÓN DE RESIDUOS | RECOGIDA DE RESIDUOS La recogida de los residuos asimilables a urbanos, ya que no se prevé que se generen en grandes cantidades, se recogerán por las vías ordinarias de recogida de RSU. Si esto no fuera posible, será la propia contrata la encargada de la recogida y depósito en los contenedores de la población más cercana. Se dispondrán de los pertinentes permisos del Ayuntamiento en cuestión, si procede | X | | Sin irregularidades al respecto. Debido al viento de los últimos días se encuentra algo de acumulación de residuos plásticos y cartón en la vegetación fuera del vallado de la parcela 3 en el límite sur. Se recomienda realizar una batida de limpieza. |
| GESTIÓN DE RESIDUOS | RECOGIDA DE RESIDUOS La recogida y gestión de los residuos industriales y peligrosos, se realizará a través de un Gestor Autorizado, inscrito como tal en el Registro General de Gestores de Residuos Aragón | X | | El cliente, IASOL, está dado de alta como pequeños productores de residuos peligrosos. Los contratos de residuos están realizados con la empresa Reciclarte. El contenedor de residuos |

| GRUPO DE ACTUACIONES | DESCRIPCIÓN DE LA ACTUACIÓN | IRREGULARIDADES EN LA VIGILANCIA AMBIENTAL | | OBSERVACIONES |
|--------------------------------|--|--|----|---|
| | | NO | SÍ | |
| | | | | peligrosos contenía todos los bidones correctamente señalizados y codificados y con sus residuos correspondientes. Los bidones que se encontraban llenos se han retirado. |
| GESTIÓN DE RESIDUOS | RESIDUOS DE HORMIGÓN Se dispondrán de tantas excavaciones como sean necesarias, aunque se tratará de que sean las mínimas posibles. En una misma excavación se limpiará el hormigón procedente del hormigonado de las infraestructuras construidas | X | | Sin irregularidades al respecto. La piscina de hormigón de la parcela 3 se ha vaciado y tapado correctamente. Su contenido se retirará junto a la de la parcela 1 cuando esta también se vacíe, ya que todavía no se ha retirado. |
| POBLACIÓN | OCUPACIÓN Y JALONAMIENTO Se verificará el acceso permanente a fincas, parcelas de cultivo, así como la continuidad de las servidumbres afectadas | X | | Sin irregularidades al respecto. |
| SUPERFICIE DE ACTUACIÓN | ILUMINACIÓN Y ÁREA DE ACTUACIÓN Se verificará el buen estado de la delimitación de todo el ámbito de la actuación, con especial atención a aquellas zonas próximas a vegetación natural | X | | Sin irregularidades al respecto. |



Ilustración 2. Montículos de piedra colocados cada 25 m en el perímetro de las tres poligonales.



Ilustración 3. Primillar construido en la parcela número uno totalmente terminado.

4.2. CENSO DE AVIFAUNA VISITA V35(13/12/2023)

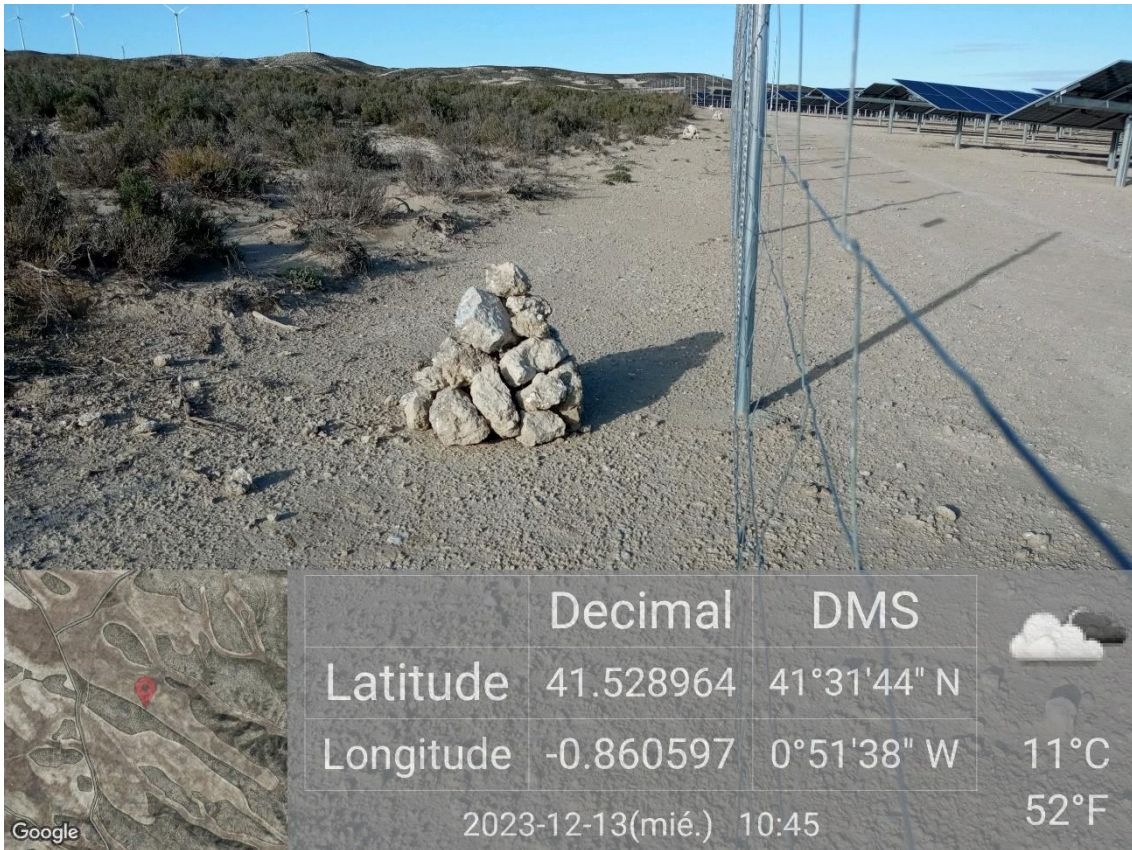
En lo relativo a los **censos de avifauna** se han establecido 3 puntos y 1 transecto en la zona del proyecto de Acampo Estrén de manera quincenal.

Los transectos se han realizado en coche a una velocidad inferior a 20 km/h y se ha anotado cada ejemplar avistado y/o escuchado. Los puntos seleccionados se han realizado con una duración de 10 minutos de espera en la cual también se anotan todos los ejemplares avistados y/o escuchado.

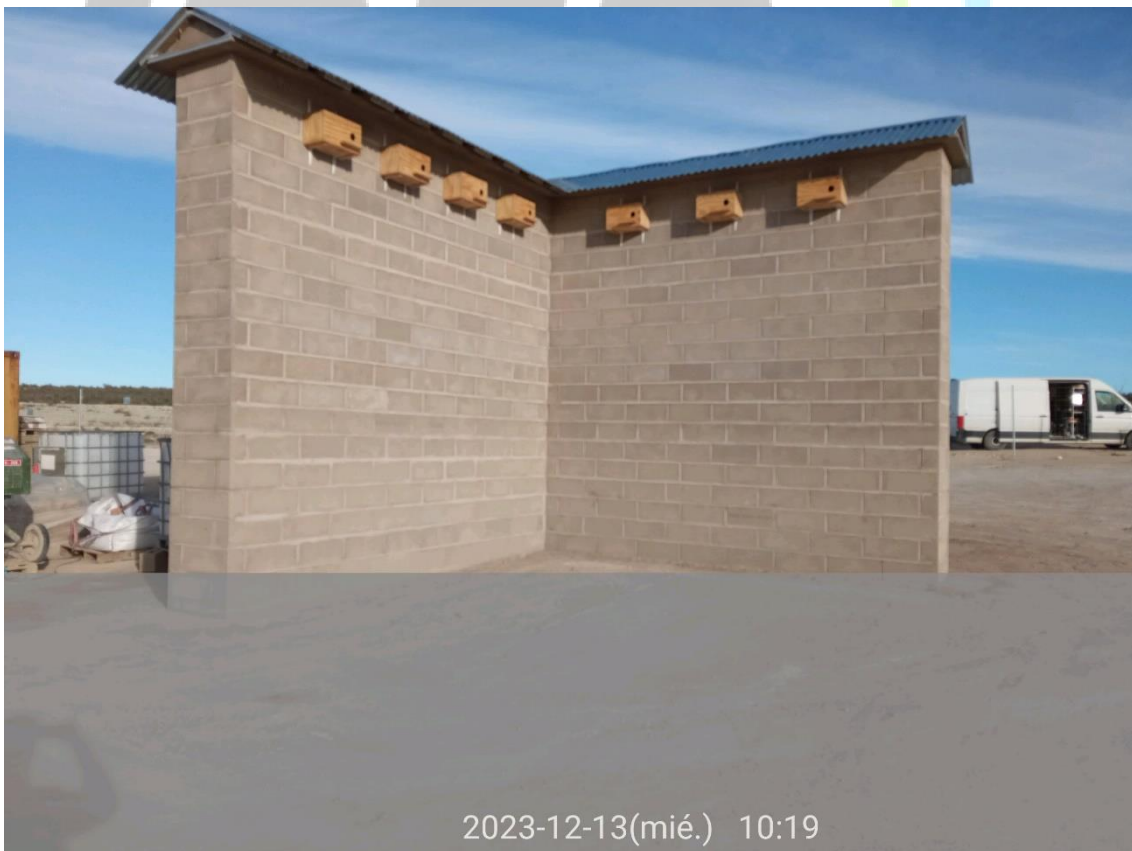

Ilustración 4. Puntos de observación y transectos para el censo de avifauna.

En el mes de diciembre se han realizado censos de avifauna en la visita V35 (13/12/2023).

Las especies más abundantes han sido pequeñas aves propias de hábitats agro-esteparios y hábitats de secano con matorral bajo disperso tales como la Cogujada montesina (*Galerida theklae*), Terrera marismeña (*Alaudala rufescens*), Calandria común (*Melanocorypha calandra*) o el más abundante Pardillo común (*Linia cannabina*).

En lo relativo a rapaces planeadoras, ha disminuido en gran medida su presencia en los censos, aunque, se siguen observando alguna de las especies detectadas en visitas anteriores, como es el caso de Aguilucho lagunero occidental (*Circus aeruginosus*) y dos ejemplares de Buitre leonado (*Gyps fulvus*). Cabe destacar la presencia repetida y mantenida en el tiempo de grupos o ejemplares dispersos de Buitre leonado ciclando por el entorno del proyecto. Esto se podría deber a las corrientes de ladera que se forman en las colinas del entorno y la cercanía del vertedero de Zaragoza.

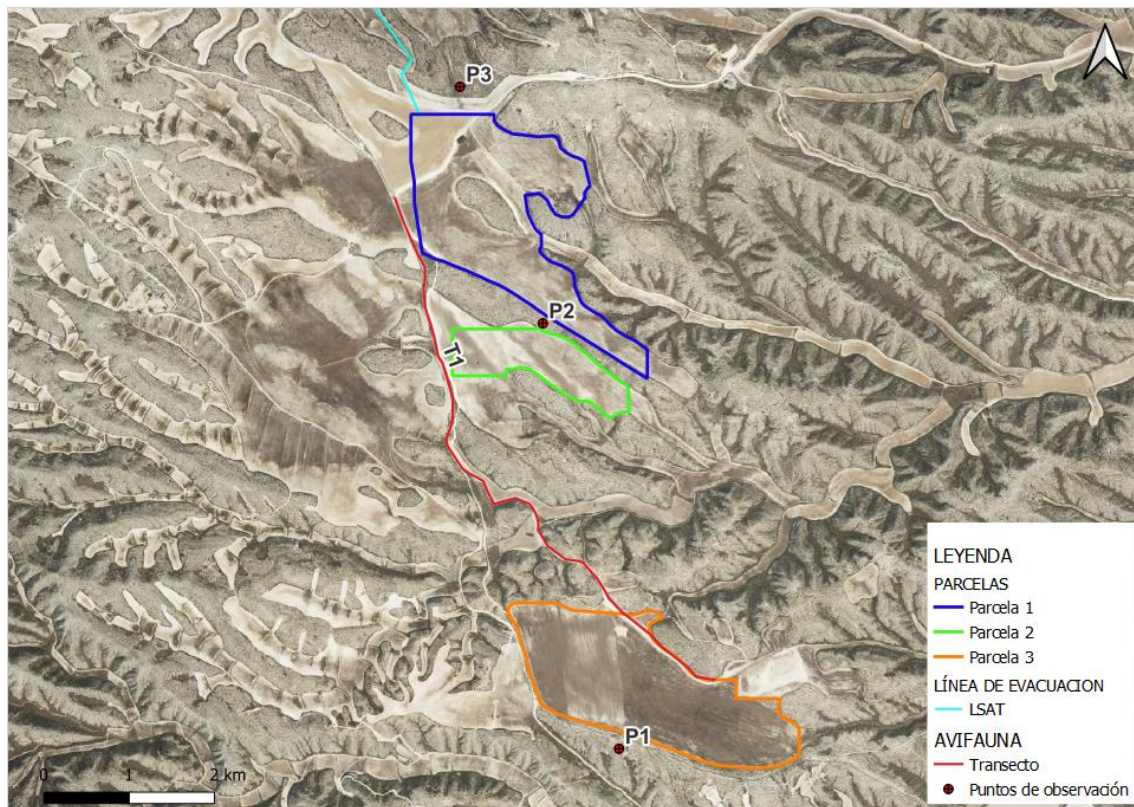

Ilustración 5. Gráfico de avistamiento de especies relevantes observadas durante todas las visitas realizadas a campo.

En cuanto a especies relevantes, se ha observado un ejemplar de Milano real (*Milvus milvus*) desde el punto de observación número 2, el cual se encontraba campeando a baja altura al sur de la poligonal 2. Sin embargo, no se han vuelto a observar ejemplares de Ganga ibérica (*Pterocles alchata*) durante esta última visita. No obstante, al tratarse de un parque fotovoltaico, no supone un riesgo para la vivencia de las especies.

Aun así, es probable que en parcelas cercanas al oeste de las poligonales halla zonas de cría de ganga ibérica, y que cuando la obra finalice y las molestias disminuyan vuelvan a acercarse a la zona ejemplares de la especie. De la misma manera, el emplazamiento del proyecto resulta ser un área de campeo y paso común para el Milano real.

El Milano real, se consideran sensibles debido a que presentan una categoría de protección alta según se establece en el Libro Rojo de las Aves de España 2021 (LR21) y en el caso del milano real en el nuevo DECRETO 129/2022, de 5 de septiembre, del Gobierno de Aragón, por el que se crea el Listado Aragonés de Especies Silvestres en Régimen de Protección Especial y se regula el Catálogo de Especies Amenazadas de Aragón (CEEAA) y, además, no suele ser abundante:

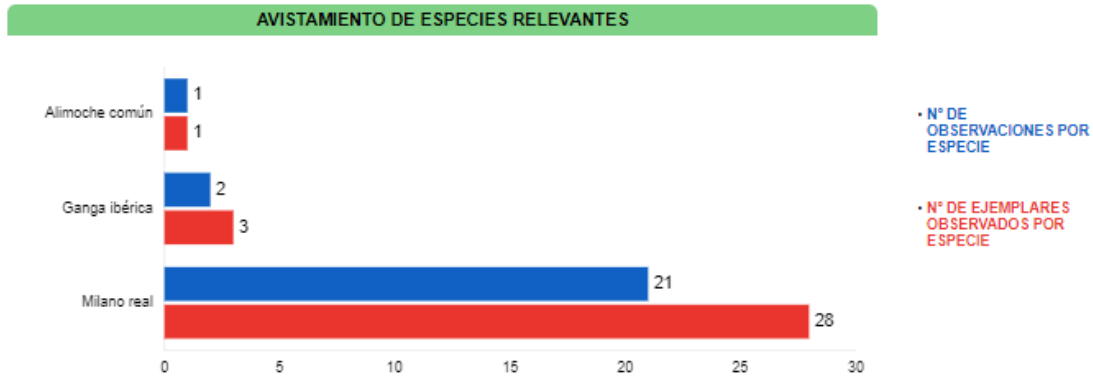
- Milano real (*Milvus milvus*): En peligro (LR21 y CEEAA)

5. CONCLUSIONES

Del presente informe realizado para el mes de diciembre se obtienen las siguientes conclusiones:

1. Que se ha realizado una única visita en el mes de diciembre: visita 35 el 13/12/2023.
2. Que no ha sido necesaria la realización de ninguna visita de tipo extraordinaria.

Durante la visita 35 (13/12/2023):

3. Que en materia de **residuos**:
 - a. Se están aplicando todas las medidas acordadas para la reducción de vertidos.
 - b. Se observan residuos asimilables dispersos en el límite sur de la parcela 3 debido a los fuertes vientos.
4. Que, en materia de **vegetación**:
 - a. Se observa que sigue rebrotando vegetación en las zonas este de las poligonales debajo de las placas.
 - b. Se empezará con la revegetación de la pantalla vegetal del vallado durante este mes de diciembre.
5. Que en materia de **apertura de zanjas y viales**:
 - a. Las zanjas abiertas en las poligonales cercanas al vallado, se están tapando correctamente con tierra vegetal.
 - b. Se ha verificado el correcto estaquillado de los viales y parcelas previstas en el proyecto constructivo.
 - c. Se corrobora la utilización de viales existentes.
 - d. Se crean cunetas para minimizar la erosión y recoger el agua de escorrentía.
6. Que, en cuanto a **infraestructuras**:
 - a. El vallado perimetral de las poligonales tiene zonas donde a causa del viento las placas anticolidión se han desprendido, las que queden desprendidas se colocarán cuando se realice la revisión final del vallado.
 - b. Que se han aplicad medidas provisionales para evitar cortes a la fauna en las zonas rotas del vallado. Las medidas son las siguientes:
 - i. Retirar las partes punzantes del vallado y cubrirlas con material aislante.
 - ii. Balizamiento de la zona afectada.
 - c. Se realizará una inspección profunda de todo el vallado perimetral para arreglos necesarios al finalizar la obra, con el objetivo de mejorar la eficiencia

- d. Se sigue con la construcción de la SET en la zona concretada de la poligonal norte.
- e. Se ha colocado y trenzado el cableado de la LAAT junto a los dispositivos salva pájaros anticolidión.
- f. Se han terminado de construir los dos primillares planteados.

7. Que, en cuanto a gestión de residuos:

- a. Se ha retirado el punto limpio de la parcela 3.
- b. IASOL está dado de alta como pequeños productores de residuos peligrosos.
- c. Los contratos de residuos están realizados con la empresa Reciclarte.
- d. Los contenedores de residuos peligrosos están en buen estado.
- e. Que el contenido de la piscina de hormigón de la parcela 3 se retirará junto al de la parcela 1 en cuanto esta se haya vaciado.

8. Que en materia de siniestralidad:

- a. No se han vuelto a encontrar casos de siniestralidad.

2. Que el resto de las actuaciones han procedido de manera correcta, no habiendo detectado irregularidades en cuanto a la red de drenaje y escorrentía superficial, desbroces, polvo y vegetación.

5.1. CONCLUSIONES DE AVIFAUNA

Durante los censos de avifauna de la visita V35:

- 1. La mayoría de las especies detectadas han sido, dentro de las aves pequeño y mediano tamaño, ejemplares de Cogujada montesina, Pardillo común y Calandria común.
- 2. Que no se ha detectado ejemplares de ganga ibérica durante este mes.
- 3. Que, en cuanto a rapaces de gran tamaño se ha avistado actividad de Buitre leonado y algún ejemplar de Aguilucho lagunero occidental.
- 4. Que se han vuelto a observar algún ejemplar de Milano real como **especies sensibles** durante este mes de diciembre.
- 5. Que estas especies observadas en las poligonales no corren riesgo alguno por la presencia de la maquinaria de obra. Sin embargo, se prevé un desplazamiento de estas a zonas más tranquilas hasta que finalicen las obras.
- 6. Que es posible que en parcelas cercanas al proyecto críen parejas de aves esteparias como es el caso de la ganga ibérica, y que vuelvan algunos ejemplares cuando aumente la tranquilidad en la obra.
- 7. Que se prestará atención a la presencia de todas estas especies en futuras visitas.

6. HOJA DE FIRMAS

Fdo: **Alberto Santiago Rodríguez**

Graduado en Ciencias Ambientales

Máster en Biología y Conservación de la Biodiversidad

Nº Colegiado 345. Colegio de Ambientólogos de Madrid

Responsable ambiental y social campo



Fdo. **Pablo García Clemente**

Graduado en Biología

Técnico ambiental de campo

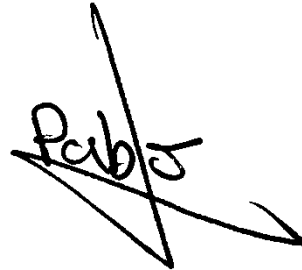

ANEXO I: ÍNDICE DE ILUSTRACIONES

| | |
|--|----|
| Ilustración 1. Poligonales y línea de evacuación del parque solar Acampo Estrén. | 7 |
| Ilustración 2. Montículos de piedra colocados cada 25 m en el perímetro de las tres poligonales. | 26 |
| Ilustración 3. Primillar construido en la parcela número uno totalmente terminado..... | 26 |
| Ilustración 4. Puntos de observación y transectos para el censo de avifauna. | 27 |
| Ilustración 5. Gráfico de avistamiento de especies relevantes observadas durante todas las visitas realizadas a campo. | 28 |



ANEXO II: ÍNDICE DE TABLAS

| | |
|--|----|
| Tabla 1. Calendario de visitas vigilancia ambiental..... | 17 |
| Tabla 2. Actuaciones realizadas en la visita Nº35 | 18 |



ANEXO III: SINIESTRALIDAD DE FAUNA

No se ha detectado siniestralidad de fauna durante esta visita.

ANEXO IV: DATOS OBSERVACIÓN AVIFAUNA

Excel avistamientos

Todas las especies avistadas pueden consultarse en Excel observaciones que se adjunta a continuación.

[FV ACAMPOESTREN Avistamientos Año2 IM1 Cons Dic23.xlsx](#)

Se consideran sensibles aquellas que presentan una categoría de protección alta según se establece tanto en el Libro Rojo de las Aves de España 2021 (LR21) y en el nuevo *DECRETO 129/2022, de 5 de septiembre, del Gobierno de Aragón, por el que se crea el Listado Aragonés de Especies Silvestres en Régimen de Protección Especial y se regula el Catálogo de Especies Amenazadas de Aragón* (CEEAA) y, además, no suelen ser abundantes.

Estas especies han sido:

- Milano real (*Milvus milvus*): En Peligro de Extinción (LR21 y CEEAA)

Ubicaciones especies

Se adjunta a continuación las coberturas en formato SHP de todas estas especies avistadas en estas dos visitas:

[FV ACAMPOESTREN SHP Observaciones Año2 IM1 Cons Dic23.zip](#)

ANEXO V: COBERTURAS SHP

[PF ACAMPOESTREN Infraestructuras Año2 IM1 Cons Ene23.zip](#)

[PF ACAMPOESTREN SET Año2 IM1 Cons Ene23.zip](#)

[FV ACAMPOESTREN SHP LINEA Año2 IM1 Cons Dic23.zip](#)

[FV ACAMPOESTREN SHP PUNTOS OBSERVACION AVIFAUNA Año2 IM1 Cons Dic23.zip](#)

[FV ACAMPOESTREN SHP TRANSECTOS OBSERVACION AVIFAUNA Año2 IM1 Cons Dic23.zip](#)

□