

**PROCESO SELECTIVO DE ESTABILIZACIÓN DE EMPLEO TEMPORAL PARA EL ACCESO A LA CONDICIÓN DE PERSONAL ESTATUTARIO FIJO EN PLAZAS DEL SERVICIO ARAGONÉS DE SALUD DE LA COMUNIDAD AUTÓNOMA DE ARAGÓN.**

**Resolución de 2 de diciembre de 2022 (B.O.A. número 246, de 22 de diciembre de 2022)**

Categoría:

**TÉCNICO/A TITULADO DE GRADO MEDIO DE PREVENCIÓN DE RIESGOS  
LABORALES.**

**ADVERTENCIAS:**

- No abra este cuestionario hasta que se le indique.
- Este cuestionario consta de 110 preguntas de las cuales las 10 últimas son de reserva. Las preguntas de este cuestionario deben ser contestadas en la "Hoja de Examen" entre los números 1 y 110.

Si observa alguna anomalía en la impresión del cuestionario solicite su sustitución.

- El tiempo de realización de este ejercicio es de: **2 HORAS.**
- Todas las preguntas del cuestionario tienen el mismo valor. Las respuestas correctas puntuarán positivamente, las no contestadas no tendrán valoración alguna y las contestadas erróneamente restarán un tercio del valor de la respuesta correcta.
- Compruebe siempre que el número de respuestas que señale en la "Hoja de Examen" es el que corresponde al número de pregunta del cuestionario.
- En cada pregunta existe una y sólo una respuesta correcta.
- Este cuestionario puede utilizarse en su totalidad como borrador.
- No se permite el uso de calculadora, libros ni documentación alguna, móvil o ningún otro elemento electrónico.

**SOBRE LA FORMA DE CONTESTAR EN LA "HOJA DE EXAMEN" LEA MUY ATENTAMENTE LAS INSTRUCCIONES QUE FIGURAN AL DORSO DE LA MISMA.**

**ESTE CUESTIONARIO NO DEBERÁ SER DEVUELTO AL FINALIZAR EL EJERCICIO.**

**TODOS LOS MÓVILES DEBERÁN ESTAR APAGADOS  
SU OMISIÓN PODRÁ SER MOTIVO DE EXPULSIÓN.**

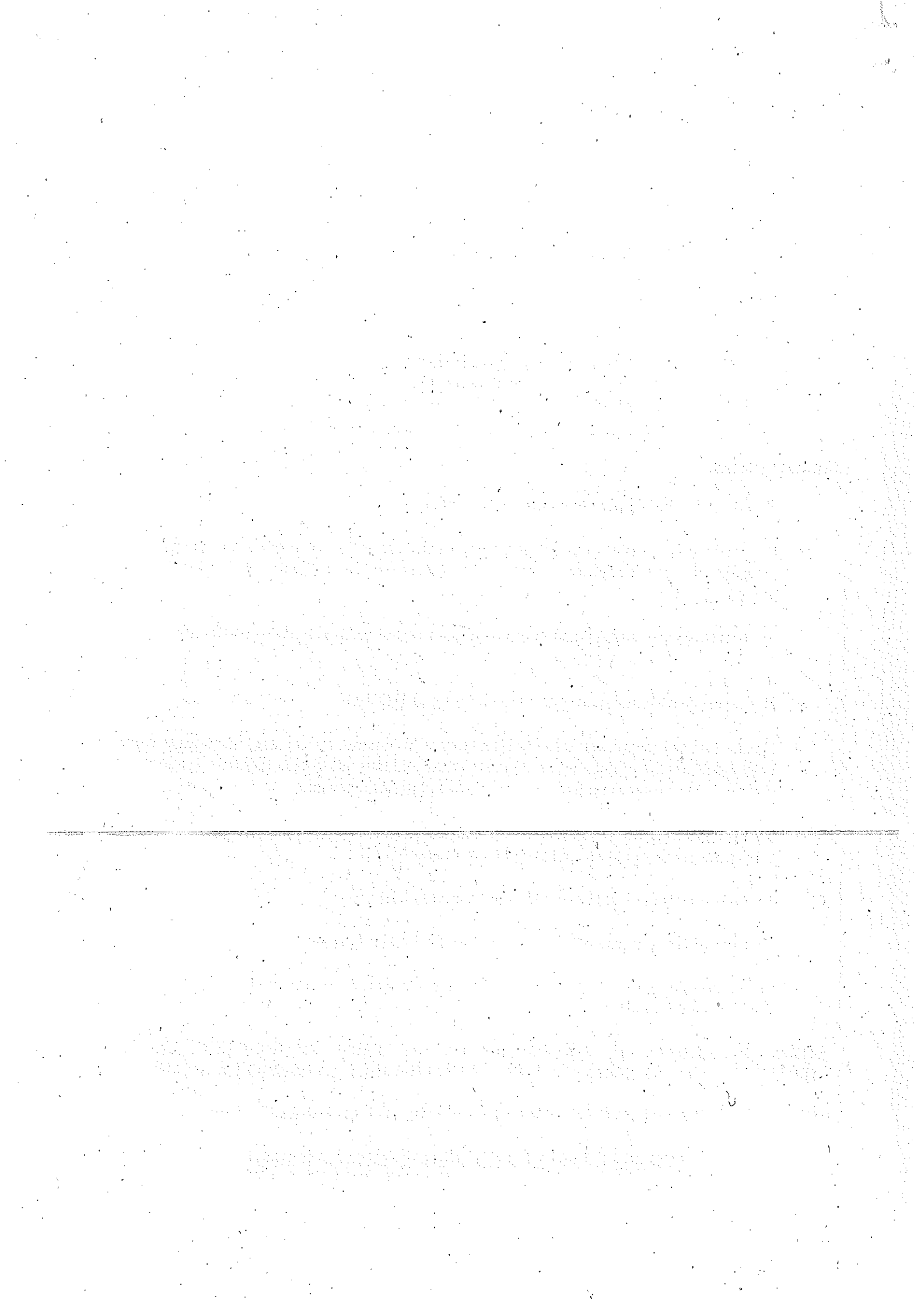

**1.- De conformidad con el Art. 2 del Real Decreto 1215/1997, de 18 de julio, por el que se establecen las disposiciones mínimas de seguridad y salud para la utilización por los trabajadores de los equipos de trabajo, se entenderá por utilización de un equipo de trabajo:**

- A) La utilización de cualquier máquina, aparato, instrumento o instalación.
- B) Cualquier actividad referida a un equipo de trabajo, tal como la puesta en marcha o la detención, el empleo, el transporte, la reparación, la transformación, el mantenimiento y la conservación, incluida, en particular, la limpieza.
- C) Cualquier actividad, tal como la puesta en marcha o la detención, el empleo, el transporte, la reparación, la transformación, el mantenimiento y la conservación, no incluida, la limpieza.
- D) La utilización de cualquier máquina, aparato, instrumento o instalación, tal como la puesta en marcha o la detención, el empleo, el transporte, la reparación, la transformación, el mantenimiento y la conservación, incluida, en particular, la limpieza.

**2.- La Nota Técnica de Prevención (NTP) 907: Evaluación del riesgo por manipulación manual de pacientes: método MAPO (Movilización Asistencial de Pacientes Hospitalizados), permite valorar de forma integrada la contribución de cada uno de los principales factores de riesgo en la manipulación manual de pacientes, que son:**

- A) Factor proporción de pacientes autónomos por trabajador, factor de supinación, factor ayudas menores, factor sillas de ruedas, factor lugar de movilización y factor formación.
- B) Factor proporción de pacientes no autónomos por trabajador, factor de elevación, factor ayudas menores, factor sabanas deslizantes y grúas de bipedestación, y factor información previa a la contratación.
- C) Factor proporción de pacientes no autónomos por trabajador, factor de elevación, factor ayudas menores, factor sillas de ruedas, factor lugar de movilización y factor formación.
- D) Factor proporción de pacientes no autónomos por trabajador, factor de elevación (FS), factor ayudas técnicas, factor espacio físico de movilización y factor formación.

**3.- De acuerdo con el Real Decreto 1215/1997, por el que se establecen las disposiciones mínimas de seguridad y salud para la utilización por los trabajadores de los equipos de trabajo, la utilización de andamios para realizar trabajos temporales en altura debe cumplir una serie de condiciones. Indique la respuesta INCORRECTA:**

- A) Los andamios deberán proyectarse, montarse y mantenerse convenientemente de manera que se evite que se desplomen o se desplacen accidentalmente.
- B) Las plataformas de trabajo, las pasarelas y las escaleras de los andamios deberán construirse, dimensionarse, protegerse y utilizarse de forma que se evite que las personas caigan o estén expuestas a caídas de objetos.
- C) Cuando no se disponga de la nota de cálculo del andamio elegido, deberá efectuarse un cálculo de resistencia y estabilidad, a menos que el andamio esté montado según una configuración tipo generalmente reconocida.
- D) Las dimensiones, la forma y la disposición de las plataformas de un andamio deberán ser apropiadas para el número de trabajadores, el tipo de trabajo que se va a realizar y ser adecuadas a las cargas que hayan de soportar.

**4.- El Real Decreto 773/1997, de 30 de mayo, sobre disposiciones mínimas de seguridad y salud relativas a la utilización por los trabajadores de los Equipos de Protección Individual (EPI) incluye. Señale la respuesta INCORRECTA.**

- A) Una lista no exhaustiva de EPI según los riesgos de los que protege.
- B) Una relación de riesgos con las partes del cuerpo que deben proteger.
- C) Una lista no exhaustiva de actividades o sectores de actividad que puedan requerir la utilización de EPI.
- D) Requisitos o exigencias complementarias, comunes a varios tipos de EPI.

5.- ¿Qué artículo se ocupa de la Vigilancia de la salud en la Ley 31/1995, de 8 de noviembre, de Prevención de Riesgos Laborales?

- A) Artículo 6.
- B) Artículo 20.
- C) Artículo 22.
- D) Artículo 37.

6.- Según la Ley 44/2003, de 21 de noviembre, de ordenación de las profesiones sanitarias, y en relación al reconocimiento profesional, ¿cuál de las siguientes afirmaciones NO está recogida en la Ley?

- A) Para obtener el primer grado, será necesario acreditar cinco años de ejercicio profesional.
- B) La evaluación para acceder a los grados superiores podrá solicitarse transcurridos, como mínimo, cinco años desde la precedente evaluación positiva.
- C) Las Administraciones Sanitarias podrán establecer un grado inicial previo del doble de duración que el resto de los niveles.
- D) En caso de evaluación negativa, el profesional podrá solicitar una nueva evaluación transcurridos dos años desde ésta.

7.- De conformidad con la NTP 455: Trabajo a turnos y nocturno: aspectos organizativo, del Instituto Nacional de Seguridad y Salud en el Trabajo (INSST), existen las siguientes formas de organización del trabajo a turnos:

- A) Sistema discontinuo, sistema semi-continuo y sistema continuo.
- B) Turno de mañana, turno partido y turno de noche.
- C) Turno de mañana, turno de tarde y turno de noche.
- D) Turno de mañana, turno de tarde y turno de noche, interrumpidos por el fin de semana.

8.- De conformidad con lo establecido en el artículo 3 de la Ley Orgánica 3/2018, de 5 de diciembre de Protección de datos, las personas vinculadas a un fallecido por razones familiares o de hecho, NO podrán solicitar la rectificación o supresión de sus datos personales:

- A) Siempre podrán dirigirse al responsable o encargado del tratamiento y requerir la rectificación o supresión de los datos de la persona fallecida, que tiene que llevarse a cabo en un plazo no superior a 10 días hábiles.
- B) Cuando la Agencia Europea de Protección de Datos le deniegue, por razones de oportunidad, el derecho de rectificación.
- C) Cuando el responsable del tratamiento de datos determine que no puede hacerlo, previa consulta a la Agencia Europea de Protección de Datos.
- D) Cuando la persona fallecida lo hubiese prohibido expresamente o así lo establezca una ley.

9.- Señale la respuesta INCORRECTA. El Real Decreto 374/2001, de 6 de abril, sobre la protección de la salud y seguridad de los trabajadores contra los riesgos relacionados con los agentes químicos durante el trabajo, indica, respecto a la información y formación de los trabajadores y los riesgos derivados de la presencia de agentes químicos peligrosos en el lugar de trabajo, así como sobre las medidas de prevención y protección que hayan de adoptarse, lo siguiente:

- A) Podrá ser necesario proporcionar instrucciones y formación individuales respaldadas por información escrita.
- B) La información deberá ser facilitada en la forma adecuada, teniendo en cuenta su volumen, complejidad y frecuencia de utilización.
- C) Podrá ser necesario proporcionar instrucciones y formación individuales respaldadas por comunicación verbal.
- D) La información deberá ser facilitada en la forma adecuada, atendiendo al número de trabajadores afectados.

**10.- Señale, de las siguientes, la opción INCORRECTA:**

- A) Prácticamente el 60% de la superficie de Aragón está situada por encima de los 600 metros de altitud y cerca del 30% se encuentra a altitudes superiores a los 1.000 metros.
- B) La Comunidad Autónoma de Aragón pertenece a tres Confederaciones hidrográficas: La del Ebro, la del Tajo que nace en la Sierra de Albarracín y la del Júcar.
- C) Dentro de los espacios protegidos se encuentra el único parque nacional de Aragón: el Parque Nacional de Ordesa y Monte Perdido, el segundo parque nacional creado en España, en 1.931, coincidiendo con el inicio de la Guerra Civil Española.
- D) La comarca es una entidad local territorial, con personalidad jurídica propia, que goza de capacidad de autonomía para el cumplimiento de sus fines y competencias propias.

**11.- Según la Guía Técnica del INSST para la evaluación y prevención del riesgo eléctrico, antes de manipular en el interior de un motor eléctrico o generador deberá comprobarse lo siguiente. Señale la respuesta INCORRECTA.**

- A) Que la zona está señalizada.
- B) Que están desconectadas las alimentaciones.
- C) Que la protección contra incendios está bloqueada.
- D) Que la atmósfera no es nociva, tóxica o inflamable.

**12.- La protección de trabajadores especialmente sensibles a determinados riesgos se recoge en la Ley de Prevención de Riesgos laborales en el artículo:**

- A) El Art. 25.
- B) El Art. 26.
- C) El Art. 27.
- D) El Art. 28.

**13.- Según la NTP 922: Estrés térmico y sobrecarga térmica: evaluación de los riesgos, el estrés térmico se define como:**

- A) Es la respuesta fisiológica del cuerpo humano a la sobrecarga térmica y corresponde al coste que le supone al cuerpo humano el ajuste necesario para mantener la temperatura interna en el rango adecuado.
- B) Es la carga neta de calor a la que los trabajadores están expuesto y que resulta de la contribución combinada de las condiciones ambientales del lugar donde trabajan, la actividad física que realiza y las características de la ropa que llevan.
- C) Es la carga potencial de calor a la que están expuestos los trabajadores y que viene determinada por las demandas internas y externas necesarias para la termorregulación del cuerpo humano y las características de la ropa que llevan.
- D) Es la capacidad fisiológica de respuesta al calor y que viene determinada por las características personales de trabajador, esfuerzo físico y condiciones ambientales del lugar de trabajo.

**14.- Conforme al Real Decreto 1215/1997, por el que se establecen las disposiciones mínimas de seguridad y salud para la utilización por los trabajadores de los equipos de trabajo, la utilización de una escalera de mano como puesto de trabajo en altura debe cumplir una serie de condiciones. Indique la respuesta INCORRECTA:**

- A) La utilización de una escalera de mano como puesto de trabajo en altura deberá limitarse a las circunstancias en que la utilización de otros equipos de trabajo más seguros no esté justificada por el bajo nivel de riesgo y por las características de los emplazamientos que el empresario no pueda modificar.
- B) Las escaleras de mano para fines de acceso deberán tener la longitud necesaria para sobresalir al menos un metro del plano de trabajo al que se accede.
- C) Los trabajos a más de 3 metros de altura, desde el punto de operación al suelo, que requieran movimientos o esfuerzos peligrosos para la estabilidad del trabajador, sólo se efectuarán si se utiliza un equipo de protección individual anticaídas o se adoptan otras medidas de protección alternativas.
- D) Las escaleras de mano no se utilizarán por dos o más personas simultáneamente.

15.- Según el art. 3 del Real Decreto 513/2017, de 22 de mayo, por el que se aprueba el Reglamento de instalaciones de protección contra incendios, el conjunto de medios, equipos y sistemas, ya sean manuales o automáticos, cuyas funciones específicas son la detección, control y/o extinción de un incendio, facilitando la evacuación de los ocupantes e impidiendo que el incendio se propague, minimizando así las pérdidas personales y materiales se denomina:

- A) Protección pasiva contra incendios.
- B) Protección objetiva contra incendios.
- C) Protección singular contra incendios.
- D) Protección activa contra incendios.

16.- Según la NTP 318: El estrés: proceso de generación en el ámbito laboral, del INSST, entre las características personales que influyen en la producción de estrés, existen ciertos aspectos de la personalidad que hacen a las personas más vulnerables al estrés. Señale la respuesta INCORRECTA.

- A) Dependencia.
- B) Relaciones personales.
- C) Ansiedad.
- D) Rigidez.

17.- ¿Cuáles son los supuestos en que el empresario debe constituir un servicio de prevención propio?

- A) Que se trate de una empresa de hasta 50 trabajadores y disponga de un único centro de trabajo.
- B) Que se trate de empresas que cuenten con 500 trabajadores.
- C) Que, tratándose de empresas de entre 250 y 500 trabajadores, desarrollen alguna de las actividades incluidas en el anexo I del Real Decreto 39/1997, de 17 de enero, por el que se aprueba el Reglamento de los Servicios de Prevención.
- D) Que así lo decida la Inspección de Trabajo y Seguridad Social, en función de la peligrosidad de la actividad desarrollada o de la frecuencia o gravedad de la siniestralidad en la empresa, salvo que se opte por el concierto con una entidad especializada.

18.- De acuerdo con la NTP 601: "Evaluación de las condiciones de trabajo: carga postural. Método REBA (Rapid Entire Body Assessment)" del INSST, si la puntuación final REBA es 6, ¿cuál es el nivel de riesgo que le corresponde?

- A) Bajo.
- B) Medio.
- C) Alto.
- D) Muy alto.

19.- Según lo establecido en el artículo 21 del Real Decreto 39/1997, de 17 de enero, por el que se aprueba el Reglamento de los Servicios de Prevención, los servicios de prevención mancomunados:

- A) Tendrán la consideración de servicios de prevención propios de las empresas que los constituyan.
- B) Tendrán la consideración de servicios de prevención ajenos de las empresas que los constituyan.
- C) Habrán de contar con, al menos, dos especialidades o disciplinas preventivas.
- D) Habrán de contar obligatoriamente con las cuatro especialidades o disciplinas preventivas.

20.- El Real Decreto 681/2003, de 12 de junio, sobre la protección de la salud y la seguridad de los trabajadores expuestos a los riesgos derivados de atmósferas explosivas en el lugar de trabajo, clasifica como Zona 21:

- A) Área de trabajo en la que una atmósfera explosiva consistente en una mezcla con aire de sustancias inflamables en forma de gas, vapor o niebla, este presente de modo permanente por un periodo prolongado, o con frecuencia.
- B) Área de trabajo en la que una atmósfera explosiva en forma de nube de polvo combustible en el aire está presente de forma permanente, o por un periodo de tiempo prolongado, o con frecuencia.
- C) Área de trabajo en la que es probable la formación ocasional, en condiciones normales de explotación, de una atmósfera explosiva en forma de nube de polvo combustible en el aire.
- D) Área de trabajo en la que no es probable, en condiciones normales de explotación, la formación de una atmósfera explosiva en forma de nube de polvo combustible en el aire o en la que, en caso de formarse, dicha atmósfera explosiva solo permanece durante un breve periodo de tiempo.

21.- De acuerdo a las normas sobre calidad de ambientes interiores publicadas por el INSST, "el aire que no contiene sustancias contaminantes en cantidades tales que resulten nocivas para la salud y cuya calidad sea satisfactoria para el 80% de las personas expuestas y además, debe estar libre de aditivos y sustancias perjudiciales para la salud procedentes de las operaciones de higienización" se corresponde con la definición de:

- A) Calidad de ambiente interior.
- B) Calidad aceptable del aire.
- C) Aire de calidad.
- D) Aire higiénico.

22.- De conformidad con el Artículo 26 de la Ley 31/1995, de 8 de noviembre, de Prevención de Riesgos Laborales, sobre la protección de la maternidad:

- A) El empresario deberá determinar, previa consulta con los representantes de los trabajadores, la relación de los puestos de trabajo con riesgos para la mujer embarazada o en periodo de lactancia.
- B) El cambio de puesto o función se llevará a cabo de conformidad con las reglas y criterios que se apliquen en los supuestos de movilidad funcional; la trabajadora solo podrá ser destinada a un puesto correspondiente a su grupo o categoría equivalente y conservará el derecho al conjunto de retribuciones de su puesto de origen.
- C) Si el cambio de puesto no resultara técnica u objetivamente posible, o no pueda razonablemente exigirse por motivos justificados, podrá declararse el paso de la trabajadora afectada a la situación de incapacidad temporal.
- D) Las trabajadoras embarazadas tendrán derecho a ausentarse del trabajo, con derecho a remuneración, para la realización de exámenes prenatales y técnicas de preparación al parto, previo aviso al empresario y justificación de la necesidad de su realización dentro de la jornada de trabajo.

23.- Según las definiciones del Real Decreto 486/2010, de 23 de abril, relativo a las radiaciones ópticas artificiales, la potencia radiante que incide, por unidad de área, sobre una superficie expresada en vatios por metro cuadrado ( $W/m^2$ ), corresponde a:

- A) Exposición radiante.
- B) Nivel.
- C) Radiancia.
- D) Irradiancia.

24.- De acuerdo a la Orden de 28 de noviembre de 2012, del Departamento de Hacienda y Administración Pública, por la que se publica el Protocolo de actuación frente al acoso laboral en la Administración de la Comunidad Autónoma de Aragón, cuál de las siguientes conductas se consideran (de forma orientativa) constitutivas de acoso laboral

- A) Ofensas puntuales y sucesivas dirigidas por varios sujetos sin coordinación entre ellos.
- B) Amonestaciones sin descalificar por no realizar bien el trabajo.
- C) Dictar ordenes de imposible cumplimiento con los medios que el trabajador se le asignan.
- D) Conflictos personales.

25.- De acuerdo con la NTP 452: Evaluación de las condiciones de trabajo: carga postural del INSST, en el método OWAS (Ovako Working Posture Analyzing System) el tiempo de registro será:

- A) De 20 a 30 segundos durante 50-70 minutos.
- B) De 10 a 20 segundos durante 10-15 minutos.
- C) De 30 a 50 segundos durante 60-90 minutos.
- D) De 30 a 60 segundos durante 20-40 minutos.



26.- De conformidad con el Anexo II del Real Decreto 374/2001, de 6 de abril, sobre la protección de la salud y seguridad de los trabajadores contra los riesgos relacionados con los agentes químicos durante el trabajo, en relación con la exposición de los trabajadores al plomo y sus derivados iónicos, deberá procederse a la vigilancia médica cuando:

- A) Se esté expuesto a una concentración de plomo en aire que rebase los 40 µg Pb/100 ml.
- B) Se esté expuesto a una concentración de plomo en aire que rebase los 0,075 µg/m<sup>3</sup>.
- C) Se esté expuesto a una concentración de plomo en aire que rebase los 70 µg Pb/100 ml.
- D) Se esté expuesto a una concentración de plomo en aire que rebase los 0,075 mg/m<sup>3</sup>.

27.- Señale la respuesta INCORRECTA. Según el Real Decreto Legislativo 8/2015, de 30 de octubre, por el que se aprueba el texto refundido de la Ley General de la Seguridad Social, tendrán la consideración de accidente de trabajo:

- A) Los que sean debidos a dolo o imprudencia temeraria del trabajador accidentado.
- B) Los que sufra el trabajador con ocasión o como consecuencia del desempeño de cargos electivos de carácter sindical.
- C) Los ocurridos con ocasión o por consecuencia de las tareas que, aun siendo distintas a las de su grupo profesional, ejecute el trabajador en cumplimiento de las órdenes del empresario.
- D) Las enfermedades o defectos, padecidos con anterioridad por el trabajador, que se agraven como consecuencia de la lesión constitutiva de accidente.

28.- De conformidad con el Art.9 de la Orden ESS/1451/2013, de 29 de julio, por la que se establecen disposiciones para la prevención de lesiones causadas por instrumentos cortantes y punzantes en el sector sanitario y hospitalario:

- A) La revisión de los procedimientos de notificación implantados para cualquier accidente o incidente se realizará únicamente por parte del empresario.
- B) Los trabajadores deberán notificar inmediatamente cualquier accidente o incidente con instrumental cortopunzante a los empresarios o a la persona responsable, o a la persona encargada de la seguridad y de la salud en el trabajo.
- C) Los mecanismos de notificación de accidente o incidente con instrumental cortopunzante solo incluirán sistemas locales, y nacionales.
- D) Los trabajadores deberán notificar inmediatamente cualquier accidente o incidente con instrumental cortopunzante a las autoridades sanitarias.

29.- Según el artículo 5 del Real Decreto 665/1997, de 12 de mayo, sobre la protección de los trabajadores contra los riesgos relacionados con la exposición a agentes cancerígenos durante el trabajo, en caso de que no sea técnicamente posible sustituir el agente cancerígeno o mutágeno, el empresario garantizará que la producción y utilización del mismo se lleven a cabo en:

- A) Un sistema cerrado.
- B) Un sistema abierto.
- C) Un sistema semi-abierto.
- D) Un sistema semi-cerrado.

30.- De acuerdo al Art 4 del Real Decreto 843/2011, de 17 de junio, por el que se establecen los criterios básicos sobre la organización de recursos para desarrollar la actividad sanitaria de los servicios de prevención, se considera una Unidad Básica Sanitaria (UBS) la constituida por:

- A) Un médico del trabajo o de empresa y dos enfermeros de empresa o del trabajo, a jornada completa.
- B) Dos médicos del trabajo o de empresa y un enfermero de empresa o del trabajo, a jornada completa.
- C) Un médico del trabajo o de empresa y un enfermero de empresa o del trabajo, a jornada completa.
- D) Dos médicos del trabajo o de empresa y dos enfermeros de empresa o del trabajo, a jornada completa.



**31.- De acuerdo a lo establecido en la NTP 432: Prevención del riesgo en el laboratorio. Organización y recomendaciones generales, indique la respuesta INCORRECTA en cuanto a las normas generales de conducta en el trabajo en el laboratorio:**

- A) Como norma higiénica básica, el personal debe lavarse las manos al entrar y salir del laboratorio y siempre que haya habido contacto con algún producto químico.
- B) Debe llevar en todo momento las batas y ropa de trabajo abrochadas y los cabellos recogidos, evitando colgantes o mangas anchas que pudieran engancharse en los montajes y material del laboratorio.
- C) Se recomienda que el personal deber trabajar en solitario, especialmente si se trata de operaciones con riesgo para minimizar el número de profesionales expuestos.
- D) El personal de nueva incorporación debe ser inmediatamente informado sobre las normas de trabajo, plan de seguridad y emergencia del laboratorio, y características específicas de peligrosidad de los productos, instalaciones y operaciones de uso habitual en el laboratorio.

**32.- Según la NTP 926: Factores psicosociales: metodología de evaluación, en el método de evaluación de factores psicosociales del INSSST, el factor que considera los problemas que pueden derivarse de la definición de los cometidos de cada puesto de trabajo es:**

- A) Variedad/ Contenido de trabajo.
- B) Carga de trabajo.
- C) Relaciones y apoyo social.
- D) Desempeño del rol.

**33.- De conformidad con el Art.6 del Decreto 336/2001, de 18 de diciembre, del Gobierno de Aragón, de creación del Instituto Aragonés de Seguridad y Salud Laboral y de regulación del Consejo Aragonés de Seguridad y Salud Laboral, el Consejo Aragonés de Seguridad y Salud Laboral estará integrado por:**

- A) El Consejero que ostente las competencias en materia de Trabajo que ostentará la presidencia, y dieciocho vocales, seis en representación de la Comunidad Autónoma, seis en representación de los sindicatos más representativos y seis en representación de las organizaciones empresariales de mayor representación.
- B) El Director del Instituto Aragonés de Seguridad y Salud Laboral de Aragón que ostentará la presidencia, y dieciocho vocales, seis en representación de la Comunidad Autónoma, seis en representación de los sindicatos más representativos y seis en representación de las organizaciones empresariales de mayor representación.
- C) El Consejero que ostente las competencias en materia de Sanidad que ostentará la presidencia y dieciocho, seis en representación de la Comunidad Autónoma, seis en representación de los sindicatos más representativos y seis en representación de las organizaciones empresariales de mayor representación.
- D) El Consejero que ostente las competencias en materia de Trabajo que ostentará la presidencia, el Consejero que ostente las competencias en materia de Sanidad que ejercerá de Secretario, y dieciocho vocales, seis en representación de la Comunidad Autónoma, seis en representación de los sindicatos más representativos y seis en representación de las organizaciones empresariales de mayor representación.

**34.- De conformidad con el Real Decreto 485/1997, sobre disposiciones mínimas en materia de señalización de seguridad y salud en el trabajo, las señales luminosas deben cumplir una serie de características y requisitos, indique la respuesta INCORRECTA:**

- A) La superficie luminosa que emita una señal podrá ser de color uniforme, o llevar un pictograma sobre un fondo determinado.
- B) Si un dispositivo puede emitir una señal tanto continua como intermitente, la señal continua se utilizará para indicar, con respecto a la señal intermitente, un mayor grado de peligro o una mayor urgencia de la acción requerida.
- C) No se utilizarán al mismo tiempo dos señales luminosas que puedan dar lugar a confusión, ni una señal luminosa cerca de otra emisión luminosa apenas diferente.
- D) Los dispositivos de emisión de señales luminosas para uso en caso de peligro grave deberán ser objeto de revisiones especiales o ir provistos de una bombilla auxiliar.

35.- De acuerdo a la NTP 575: Carga mental de trabajo, ¿el punto de partida del proceso de estudio de la carga de trabajo mental de las personas adscritas a un puesto es?

- A) La información que nos proporcione de ese puesto de trabajo el superior jerárquico.
- B) La información que nos proporcione de ese puesto de trabajo su representante sindical.
- C) La información a las personas adscritas al puesto y a las partes sindical y empresarial acerca de lo que se pretende estudiar, por qué y cómo, así como de la necesidad de su apoyo y su colaboración desde el principio y a lo largo de todo el proceso.
- D) Ver si el centro tiene el Plan de Prevención actualizado.

36.- Señale la opción INCORRECTA:

- A) Contra los actos administrativos que ponen fin a la vía administrativa, podrá interponerse el recurso extraordinario de revisión.
- B) Las resoluciones y actos, cuando no pongan fin a la vía administrativa, podrán ser recurridos en alzada ante el órgano superior jerárquico que los dictó.
- C) Contra las disposiciones administrativas de carácter general no cabra recurso en vía administrativa.
- D) Contra los actos firmes en vía administrativa, sólo procederá el recurso extraordinario de revisión.

37.- Según lo indicado en el artículo 37 del Real Decreto Legislativo 5/2015, de 30 de octubre, por el que se aprueba el texto refundido de la Ley del Estatuto Básico del Empleado Público, quedan excluidas de la obligatoriedad de la negociación con la representación de las organizaciones sindicales:

- A) Las decisiones de las Administraciones Públicas que afecten a sus potestades de organización.
- B) Los criterios generales sobre ofertas de empleo público.
- C) Los planes de Previsión Social Complementaria.
- D) Los criterios generales de acción social.

38.- Según recomienda la Guía Técnica para la evaluación y prevención de los riesgos relativos a la utilización de equipos con pantallas de visualización del INSST, cuando sea necesario trabajar de manera habitual con documentos impresos:

- A) Se recomienda la utilización de un atril.
- B) Se recomienda que las superficies de trabajo sobre las que se utilicen los documentos tengan un acabado mate.
- C) Se recomienda que la humedad ambiental relativa sea inferior al 30%.
- D) Se recomienda que las superficies de trabajo sobre las que se utilicen los documentos tengan tratamiento antiestático.

39.- Es personal estatutario de gestión y servicios:

- A) Sólo el personal de formación profesional.
- B) El técnico de prevención de riesgos laborales NO es personal estatutario de gestión y servicios.
- C) Sólo el personal de formación profesional y categorías sin certificación de Educación Secundaria Obligatoria.
- D) Quien ostenta un nombramiento para el desempeño de funciones que no tengan carácter sanitario.

40.- Según la NTP 922: Estrés térmico y sobrecarga térmica: evaluación de los riesgos, uno de los efectos sobre la salud de los trabajadores expuestos al calor es el denominado "Golpe de Calor", que consiste en:

- A) La pérdida de conciencia o desmayo debido a la sobrecarga térmica. La permanencia de pie o inmóvil durante mucho tiempo en un ambiente caluroso con cambio rápido de postura puede producir una bajada de tensión con disminución de caudal sanguíneo que llega al cerebro.
- B) Se produce principalmente cuando existe una gran deshidratación. Los síntomas incluyen la pérdida de capacidad de trabajo, disminución de las habilidades psicomotoras, náuseas, fatiga, etc. Si no es muy grave con rehidratación y reposo el individuo puede recuperarse.
- C) Se desarrolla cuando la termorregulación ha sido superada, y el cuerpo ha utilizado la mayoría de sus defensas para combatir la hipertermia. Se caracteriza por un incremento elevado de la temperatura interna por encima de 40,5°C y la piel caliente y seca debido a que no se produce sudoración.
- D) La exposición prolongada al calor implica una pérdida de agua y electrolitos a través de la sudoración. Se produce una gran deshidratación y aparecen síntomas de sed. Un fallo en la rehidratación del cuerpo y en los niveles de electrolitos se traduce en problemas gastrointestinales y calambres musculares.

41.- En caso de actuación en una situación de emergencia en un laboratorio, ¿qué hay que tener en cuenta según se establece en la NTP 432: Prevención del riesgo en el laboratorio. Organización y recomendaciones generales?

- A) Si la contaminación es débil, evitar la salida de los gases al exterior cerrando las ventanas y desconectando la vitrina con la pantalla totalmente cerrada.
- B) Si la contaminación es importante: cerrar todos los aparatos con llama si el producto contaminante es volátil e inflamable al igual que las ventanas para evitar el vertido al exterior.
- C) Si ha tenido su origen en un vertido, absorberlo con el absorbente indicado para dicho vertido y guardarlo en un recipiente estanco, lavando y aclarando con agua corriente, siempre empleando guantes. Si no se dispone del absorbente adecuado, emplear papel absorbente.
- D) Para la actuación en caso de fugas de gases, avisar al Jefe del Laboratorio según lo establecido en el Plan de viabilidad del laboratorio.

42.- La Comisión Técnico Asistencial de Hospitales de Atención Especializada es:

- A) Un órgano presidido por el Gerente de Sector.
- B) Un órgano colegiado de asesoramiento y participación de los órganos de dirección de los Centros en lo relativo a la actividad asistencial, docente y de investigación.
- C) Un órgano que se reunirá con una periodicidad al menos mensual o cuando sea convocada por su secretario.
- D) Un órgano colegiado de participación y corresponsabilidad de los facultativos.

43.- La información contenida en las Fichas de Datos de Seguridad (FDS), se distribuye en:

- A) 10 epígrafes normalizados.
- B) 12 epígrafes normalizados.
- C) 16 epígrafes normalizados.
- D) 18 epígrafes normalizados.

44.- De conformidad con el Anexo II del Real Decreto 374/2001, de 6 de abril, sobre la protección de la salud y seguridad de los trabajadores contra los riesgos relacionados con los agentes químicos durante el trabajo, el valor límite biológico del nivel de plomo en sangre será:

- A) 70 µg Pb/100 ml de sangre.
- B) 70 µg Pb/150 ml de sangre.
- C) 40 µg Pb/100 ml de sangre.
- D) 40 µg Pb/150 ml de sangre.

45.- La cartera común básica de servicios asistenciales del Servicio Nacional de Salud, según la Ley 16/2003, de 28 de mayo, de Cohesión del Sistema Nacional de Salud comprende todas las actividades asistenciales de, señale la respuesta INCORRECTA.

- A) Prevención.
- B) Diagnóstico.
- C) Transporte sanitario urgente.
- D) Prestación farmacéutica.

46.- Según el Documento Límites de exposición profesional para agentes químicos 2023 del INSST, el valor límite ambiental para exposiciones cortas (LEP VLA-EC) para el formaldehído es de:

- A) 0,5 ppm (0,64 mg/m<sup>3</sup>).
- B) 0,6 ppm (0,74 mg/m<sup>3</sup>).
- C) 0,7 ppm (0,84 mg/m<sup>3</sup>).
- D) 0,9 ppm (0,94 mg/m<sup>3</sup>).

47.- Según el Real Decreto 1029/2022, de 20 de diciembre, por el que se aprueba el Reglamento sobre protección de la salud contra los riesgos derivados de la exposición a las radiaciones ionizantes en su artículo 22, se clasifican los trabajadores expuestos en:

- A) Categoría A: Pertenecen a esta categoría aquellos trabajadores expuestos que, por las condiciones en las que se realiza su trabajo, puedan recibir una dosis efectiva superior a 6 mSv por año oficial o una dosis equivalente superior a 15 mSv por año oficial al cristalino o superior a 150 mSv para la piel y las extremidades.
- B) Categoría B: Pertenecen a esta categoría aquellos trabajadores expuestos que, por las condiciones en las que se realiza su trabajo, puedan recibir una dosis efectiva superior a 10 mSv por año oficial o una dosis equivalente superior a 25 mSv por año oficial al cristalino o superior a 50 mSv para la piel y las extremidades.
- C) Categoría C: Pertenecen a esta categoría aquellos trabajadores expuestos que no sean clasificados como trabajadores de la categoría A.
- D) No existen categorías en la clasificación de las personas trabajadoras expuestas a radiaciones ionizantes.

48.- Dentro de la metodología y técnicas aplicables en el proceso de evaluación de los factores psicosociales según la NTP 702, señale cuál de las respuestas NO es una de las herramientas existentes para el proceso de evaluación:

- A) Métodos globales de evaluación de las condiciones de trabajo que incluyen los riesgos de carácter psicosocial.
- B) Métodos globales de evaluación de los factores psicosociales.
- C) Métodos que analizan, de manera específica, un factor o área relacionada con el ámbito psicosocial.
- D) Cuestionarios de salud recibida.

---

49.- Atendiendo a lo establecido en la Ley 31/1995, de 8 de noviembre, de Prevención de Riesgos Laborales, ¿cuál es el objeto de la norma?

- A) Promover la seguridad y la salud de los trabajadores mediante la aplicación de medidas y el desarrollo de las actividades necesarias para la protección de los riesgos derivados del trabajo.
- B) Promover la seguridad y la salud de los trabajadores mediante la aplicación de medidas y el desarrollo de las actividades necesarias para la prevención y protección de los riesgos derivados del trabajo.
- C) Promover la seguridad y la salud de los trabajadores mediante la aplicación de medidas y el desarrollo de las actividades necesarias para la prevención de riesgos derivados del trabajo.
- D) Promover la salud de los trabajadores mediante la aplicación de medidas y el desarrollo de las actividades necesarias para la prevención de los accidentes y enfermedades profesionales.

50.- De acuerdo con el Anexo IV: Señalización de zonas, del Real Decreto 1029/2022, de 20 de diciembre, por el que se aprueba el Reglamento sobre protección de la salud contra los riesgos derivados de la exposición a las radiaciones ionizantes, ¿qué zona habría que señalar con un trébol de color rojo sobre fondo blanco?

- A) Zona de permanencia limitada.
- B) Zona de permanencia reglamentada.
- C) Zona vigilada.
- D) Zona de acceso prohibido.

51.- Según lo establecido en el Art. 36 del Real Decreto Legislativo 2/2015, de 23 de octubre, por el que se aprueba el texto refundido de la Ley del Estatuto de los Trabajadores, ¿a qué se considera trabajo nocturno?:

- A) Al realizado entre las once de la noche y las siete de la mañana.
- B) Al realizado entre las nueve de la noche y las siete de la mañana.
- C) Al realizado entre las diez de la noche y las seis de la mañana.
- D) Al realizado entre las doce de la noche y las ocho de la mañana.

52.- Señale la respuesta INCORRECTA. Según el Real Decreto 1311/2005, de 4 de noviembre, sobre la protección y la seguridad de los trabajadores frente a los riesgos derivados o que puedan derivarse de la exposición a vibraciones mecánicas, la vigilancia de la salud será apropiada cuando:

- A) La exposición del trabajador a las vibraciones sea tal que pueda establecerse una relación entre dicha exposición y una enfermedad determinada o un efecto nocivo para la salud.
- B) Haya probabilidades de contraer dicha enfermedad o padecer el efecto nocivo en las condiciones laborales concretas del trabajador.
- C) Existan técnicas probadas para detectar la enfermedad o el efecto nocivo para la salud.
- D) Cuando se informe al trabajador de las medidas previstas para eliminar o reducir los riesgos.

53.- Según la Guía Técnica del INSST para la evaluación y prevención del riesgo eléctrico, el área de trabajo en la que una atmósfera explosiva consistente en una mezcla con aire de sustancias inflamables en forma de gas, vapor o niebla está presente de modo permanente, o por un periodo de tiempo prolongado o con frecuencia, se denomina:

- A) Zona 0.
- B) Zona 1.
- C) Zona 20.
- D) Zona 21.

54.- De acuerdo a las normas sobre calidad de ambientes interiores publicadas por el INSST, los contaminantes químicos más habituales en el ambiente del trabajo se pueden clasificar en:

- A) Cuatro grupos.
- B) Seis grupos.
- C) Siete grupos.
- D) Nueve grupos.

55.- Según la NTP 704 del INSST, ¿cuál de los siguientes NO es un elemento que caracterice al síndrome de burnout?

- A) Despersonalización.
- B) Agotamiento emocional.
- C) Altas demandas interpersonales.
- D) Baja realización personal.

56.- Según el Real Decreto 809/2021, de 21 de septiembre, por el que se aprueba el Reglamento de equipos a presión y sus instrucciones técnicas complementaria, la instalación de equipos a presión de las categorías I a IV a que se refiere el artículo 13 y anexo II del R.D 709/2015, deberá cumplir una serie de requisitos. Indique la respuesta INCORRECTA:

- A) Las instalaciones requerirán la elaboración de un proyecto técnico realizado por persona técnica titulada competente de acuerdo con los criterios indicados en el anexo II del R.D 809/2021.
- B) La instalación deberá realizarse por empresas instaladoras de equipos a presión habilitadas, de acuerdo con la categoría necesaria para cada tipo de instalación.
- C) Las instalaciones de los equipos a presión dispondrán de los dispositivos y medios apropiados de protección necesarios para que su funcionamiento se realice de forma segura.
- D) Las uniones no permanentes que deban realizarse en las instalaciones no precisan que sean realizadas por profesionales acreditados.

57.- Según el Anexo I del Real Decreto 513/2017, de 22 de mayo, por el que se aprueba el Reglamento de instalaciones de protección contra incendios, los agentes extintores deben ser adecuados para cada una de las clases de fuego y están normalizados, según la norma UNE-EN 2 en las siguientes clases:

- A) Clases A, B y C.
- B) Clases A, B, C y D.
- C) Clases A, B, C, D y E.
- D) Clases A, B, C, D y F.

58.- Según el artículo 39 de la Ley 31/1995, de 8 de noviembre, de Prevención de Riesgos Laborales, en el ejercicio de sus competencias, el Comité de Seguridad y Salud estará facultado para:

- A) Conocer y aprobar la memoria y programación anual de servicios de prevención.
- B) Conocer y analizar los daños producidos en la salud o en la integridad física, psíquica y social de los trabajadores, al objeto de establecer sus causas y aprobar las medidas preventivas oportunas.
- C) Conocer directamente la situación relativa a la prevención de riesgos en el centro de trabajo, realizando a tal efecto las visitas que estime oportunas.
- D) Acompañar a los técnicos en las evaluaciones de carácter preventivo del medio ambiente de trabajo.

59.- De conformidad con el Art. 4 del Real Decreto Legislativo 5/2000, de 4 de agosto, por el que se aprueba el texto refundido de la Ley sobre Infracciones y Sanciones en el Orden Social, las infracciones en materia de prevención de riesgos laborales prescribirán:

- A) A los dos años las leves a los tres años las graves y a los cinco años de muy graves, contados desde la fecha de la infracción.
- B) Al año las leves, a los tres años las graves, contados desde la fecha de la infracción. Las infracciones muy graves no prescriben.
- C) Al año las leves, a los tres años las graves y a los cinco años las muy graves, contados desde la fecha de la infracción.
- D) Al año las leves, a los dos años las graves y a los tres años las muy graves, contados desde la fecha de la infracción.

60.- De acuerdo al art. 3 del Real Decreto 664/1997, de 12 de mayo, sobre la protección de los trabajadores contra los riesgos relacionados con la exposición a agentes biológicos durante el trabajo, aquel agente biológico que puede causar una enfermedad grave en el hombre y presenta un serio peligro para los trabajadores, con riesgo de que se propague a la colectividad y existiendo generalmente una profilaxis o tratamiento eficaz, corresponde a la definición de agente biológico del grupo:

- A) Grupo 1.
- B) Grupo 2.
- C) Grupo 3.
- D) Grupo 4.

61.- Según la NTP 476: Hostigamiento psicológico en el trabajo: mobbing, ¿Qué fases se suelen dar en el desarrollo del acoso psicológico en el trabajo?:

- A) Fase de conflicto, de negación, de intervención y fase de exclusión de la vida laboral.
- B) Fase de conflicto, estigmatización, de intervención de la dirección y de reconocimiento social.
- C) Fase de conflicto, reconocimiento, intervención y fase sancionadora.
- D) Fase de conflicto, de estigmatización, de intervención desde la empresa y fase de marginación o exclusión de la vida laboral.

62.- De acuerdo con el artículo 4 del Real Decreto 299/2016, de 22 de julio, sobre la protección de la salud y la seguridad de los trabajadores contra los riesgos relacionados con la exposición a campos electromagnéticos, los efectos del campo magnético estático, como vértigo y náuseas tienen la consideración de:

- A) Trastornos transitorios.
- B) Trastornos específicos.
- C) Trastornos directos.
- D) Trastornos indirectos.

63.- De acuerdo al Apéndice 8, sobre técnicas de ventilación, de la Guía para la evaluación y prevención de los riesgos relacionados con los agentes químicos presentes en los lugares de trabajo, ¿las principales técnicas de ventilación para el control de agentes químicos, son?

- A) Extracción localizada y ventilación por dilución.
- B) Reducir la exposición al mínimo nivel posible.
- C) No superar el Valor Límite Ambiental (VLA) de los agentes químicos presentes en el lugar de trabajo.
- D) Utilización de equipos de protección adecuados.

64.- De conformidad con el Real Decreto 485/1997, sobre disposiciones mínimas en materia de señalización de seguridad y salud en el trabajo, la elección del tipo de señal y del número y emplazamiento de las señales a utilizar en cada caso, se realizará teniendo en cuenta:

- A) La forma y dimensión de la señal. Elementos o circunstancias que hayan de señalizarse. Las características de la zona a cubrir. El número de trabajadores afectados.
- B) Las características de la señal. Los riesgos, elementos o circunstancias que hayan de señalizarse. La extensión de la zona a cubrir. El número de trabajadores afectados.
- C) Las características de la señal. Elementos o circunstancias que hayan de señalizarse. Las características de la zona a cubrir. El número de trabajadores afectados.
- D) La forma y dimensión de la señal. Los equipos o circunstancias que hayan de señalizarse. La extensión de la zona a cubrir. El número de trabajadores afectados.

65.- De acuerdo con lo que dispone la Ley 53/1984, de 26 de diciembre, de incompatibilidades del personal al servicio de las Administraciones Públicas:

- A) Los reconocimientos de compatibilidad se autorizan por el Gerente del Servicio Aragonés de Salud.
- B) Los reconocimientos de compatibilidad podrán modificar la jornada de trabajo y horario del interesado.
- C) Una vez obtenido el reconocimiento de compatibilidad no es necesario solicitarlo de nuevo si se produce un cambio de puesto de trabajo en el sector público.
- D) Los reconocimientos de compatibilidad quedarán automáticamente sin efecto en caso de cambio de puesto de trabajo en el sector público.

66.- Según la NTP 926: Factores psicosociales: metodología de evaluación, en el método de evaluación de factores psicosociales del INSST, los factores que se tienen en cuenta son:

- A) ~~Tiempo de trabajo, Autonomía, Carga de trabajo, Demandas psicológicas, Variedad/Contenido del trabajo, Participación/Supervisión, Interés por el trabajador/Compensación, Desempeño del rol, Relaciones y apoyo social.~~
- B) Carga de trabajo, Autonomía temporal, Contenido del trabajo, Definición de rol, Interés por el trabajador y las relaciones personales.
- C) Carga de trabajo, Autonomía temporal, Demandas psicológicas, Contenido del trabajo, Definición del rol, Relaciones y apoyo social.
- D) Tiempo de trabajo, Autonomía, Carga mental de trabajo, Variedad/Contenido del trabajo, Participación/Supervisión, Interés por el trabajador, Definición del rol, Relaciones y apoyo social.

67.- De conformidad con el Art.6 de la Orden ESS/1451/2013, de 29 de julio, por la que se establecen disposiciones para la prevención de lesiones causadas por instrumentos cortantes y punzantes en el sector sanitario y hospitalario, cuando los resultados de la evaluación de riesgos revelen un riesgo de heridas con instrumental cortopunzante o de infección, se debe eliminar la exposición de los trabajadores a través de las siguientes medidas, señale la respuesta INCORRECTA:

- A) Especificar y aplicar procedimientos seguros para la utilización y eliminación del instrumental sanitario cortopunzante y de los residuos contaminados.
- B) Eliminar el uso innecesario de instrumental cortopunzante mediante la aplicación de cambios en la práctica y, basándose en los resultados de la evaluación de riesgos, proporcionar dispositivos médicos que incorporen mecanismos de protección integrados.
- C) La práctica de reencapsulado deberá prohibirse con efecto inmediato.
- D) Se deberá eliminar la utilización del instrumental sanitario cortopunzante y deberá prohibirse el reencapsulado.

68.- Según el Decreto 29/1995, de 21 de febrero, de la diputación General de Aragón, de gestión de los residuos sanitarios, los recipientes que contengan más de 100 ml de líquidos corporales y muestras de sangre en cantidades superiores a 100 ml se consideran:

- A) Residuos sanitarios no específicos.
- B) Residuos infecciosos.
- C) Cadáveres y restos humanos de entidad.
- D) Residuos sanitarios específicos o de riesgo.



69.- Señale la respuesta INCORRECTA. Según el Real Decreto 1311/2005, de 4 de noviembre, sobre la protección y la seguridad de los trabajadores frente a los riesgos derivados o que puedan derivarse de la exposición a vibraciones mecánicas, cuando se rebasen los valores establecidos, el empresario establecerá un programa de medidas que tome en consideración lo siguiente:

- A) Ordenación adecuada del tiempo de trabajo.
- B) Designar personal de apoyo.
- C) Limitación de la duración e intensidad de la exposición.
- D) Otros métodos de trabajo que reduzcan la necesidad de exponerse a vibraciones mecánicas.

70.- De acuerdo al art. 8 de la Ley 31/1995, de 8 de noviembre, de Prevención de Riesgos Laborales, el órgano científico técnico especializado de la Administración General del Estado que tiene como misión el análisis y estudio de las condiciones de seguridad y salud en el trabajo, así como la promoción y apoyo a la mejora de las mismas, se denomina:

- A) El Instituto Nacional de Seguridad y Salud en el Trabajo.
- B) Comisión Nacional de Seguridad y Salud en el Trabajo.
- C) Inspección de Trabajo y Seguridad Social.
- D) Fundación para la Prevención de Riesgos Laborales.

71.- Según la ORDEN TAS/1/2007, de 2 de enero, por el que se establece el modelo de parte de enfermedad profesional, la aplicación que hace posible la comunicación, por vía electrónica, se llama:

- A) CEPROSS.
- B) PACEPSSA.
- C) PANOTRATSS.
- D) Ninguna respuesta es correcta.

72.- De conformidad con el Art. 11 del Real Decreto 286/2006, de 10 de marzo, sobre la protección de la salud y la seguridad de los trabajadores contra los riesgos relacionados con la exposición al ruido, la periodicidad de los controles audiométricos será como mínimo:

- A) Cada dos años en los puestos de trabajo en los que se sobrepasen los valores superiores de exposición que dan lugar a una acción, o cada tres años cuando se sobrepasen los valores inferiores de exposición que dan lugar a una acción.
- B) Cada tres años en los puestos de trabajo en los que se sobrepasen los valores superiores de exposición que dan lugar a una acción, o cada cinco años cuando se sobrepasen los valores inferiores de exposición que dan lugar a una acción.
- C) Cada dos años en los puestos de trabajo en los que se sobrepasen los valores superiores de exposición que dan lugar a una acción, o cada cinco años cuando se sobrepasen los valores inferiores de exposición que dan lugar a una acción.
- D) Cada dos años en los puestos de trabajo en los que se sobrepasen los valores límites de exposición, o cada tres años cuando se sobrepasen los valores inferiores de exposición que dan lugar a una acción.

73.- Según la Guía Técnica para la evaluación y prevención de los riesgos relativos a la manipulación manual de cargas, si la manipulación manual no se puede evitar y el resultado de la evaluación es que existe un riesgo no tolerable, el empresario tomará las medidas de organización adecuadas o utilizará los medios apropiados para reducir los riesgos a un nivel tolerable. ¿Cuál de las siguientes medidas podrá adoptar?. Señale la respuesta INCORRECTA .

- A) Mejora del entorno de trabajo.
- B) Actuación sobre la organización del trabajo.
- C) Actuación sobre la estructura de la empresa.
- D) Utilización de ayudas mecánicas.

74.- ¿Qué competencias corresponden en exclusiva a la Comunidad Autónoma en materia de Sanidad?.

- A) Tiene total competencia en lo relativo a sanidad.
- B) Exclusivamente la inspección y el control del servicio sanitario.
- C) Sólo el funcionamiento y control de establecimientos sanitarios.
- D) La organización, el funcionamiento, la evaluación, la inspección y el control de centros, servicios y establecimientos sanitarios.

**75.- Según la ORDEN HAP/1498/2022, de 13 de octubre, por la que se publica el procedimiento de actuación ante la violencia externa derivada del trabajo para el personal de la Administración de la Comunidad Autónoma de Aragón, indique que responsabilidad NO corresponde al Servicios de Prevención:**

- A) Prestar asesoramiento y apoyo a los departamentos y organismos autónomos a los trabajadores/as y representantes de los mismos, en la elaboración e implantación del plan de prevención de violencia externa.
- B) Elaboración de un Plan de Prevención de Riesgos Laborales de Violencia Externa con la participación de los representantes de los trabajadores/as en materia de prevención, y su implantación.
- C) Evaluaciones de riesgos, con el fin de identificar y proponer medidas preventivas ante la aparición de incidentes violentos de origen externo.
- D) Investigación de incidentes y accidentes de violencia externa y propuesta de medidas preventivas.

**76.- Según el Real Decreto 171/2004, de 30 de enero, de coordinación de actividades empresariales, para el ejercicio adecuado de sus funciones, la persona o las personas encargadas de la coordinación de las actividades preventivas, estarán facultadas para lo siguiente. Señale la respuesta INCORRECTA.**

- A) Acceder a cualquier zona del centro de trabajo.
- B) Impartir a las empresas concurrentes las instrucciones que sean necesarias para el cumplimiento de sus funciones.
- C) Proponer a las empresas concurrentes la adopción de medidas para la prevención de los riesgos existentes en el centro de trabajo que puedan afectar a los trabajadores presentes.
- D) Dar las instrucciones necesarias para que, en caso de peligro grave, inminente e inevitable, los trabajadores puedan interrumpir su actividad.

**77.- De conformidad con el Art. 26 de la Ley 31/1995, de 8 de noviembre, de Prevención de Riesgos Laborales, si los resultados de la evaluación revelasen un riesgo para la seguridad y salud de las trabajadoras en situación de embarazo o parto reciente:**

- A) El empresario garantizará de manera específica la protección de las trabajadoras que, por sus propias características personales o estado biológico conocido, sean especialmente sensibles.
- B) El empresario adoptará las medidas necesarias para evitar la exposición a dicho riesgo, a través de una adaptación de las condiciones, pero no del tiempo de trabajo.
- C) El empresario adoptará las medidas necesarias para evitar la exposición a dicho riesgo, a través de una adaptación de las condiciones o del tiempo de trabajo de la trabajadora afectada.
- D) El empresario adoptará las medidas necesarias para evitar la exposición a dicho riesgo, pudiendo destinar a la trabajadora a otro puesto siempre que corresponda a su grupo o categoría equivalente.

**78.- De acuerdo con el Anexo I del Real Decreto 1215/1997, de 18 de julio, por el que se establecen las disposiciones mínimas de seguridad y salud para la utilización por los trabajadores de los equipos de trabajo, la puesta en marcha de un equipo de trabajo:**

- A) Solamente se podrá efectuar mediante una acción voluntaria sobre un órgano de accionamiento previsto a tal efecto.
- B) Solamente se podrá realizar de forma automática tras una parada.
- C) Siempre se podrá realizar de forma automática tras una parada.
- D) Solamente se podrá realizar de forma automática tras una parada para introducir una modificación importante.

**79.- De acuerdo al Art. 4 de la Ley 31/1995, de 8 de noviembre, de Prevención de Riesgos Laborales, el conjunto de actividades o medidas adoptadas o previstas en todas las fases de actividad de la empresa con el fin de evitar o disminuir los riesgos derivados del trabajo, corresponde a la definición de:**

- A) Protección.
- B) Prevención.
- C) Riesgo laboral.
- D) Medidas correctoras.

80.- De acuerdo a la NTP 108: Criterios toxicológicos generales para contaminantes químicos, a la correspondencia entre la dosis de exposición y la proporción de individuos, dentro de un grupo de sujetos definido, que presentan un efecto específico con una magnitud determinada, se le denomina:

- A) Dosis-efecto.
- B) Dosis-respuesta.
- C) Efecto tóxico.
- D) Exposición.

81.- Según la NTP 926: Factores psicosociales: metodología de evaluación, del INSST, ¿cuál es la finalidad del método F-Psico?

- A) Aportar información que permita el diagnóstico de las condiciones de seguridad de una empresa.
- B) Aportar información que permita el diagnóstico psicosocial de una empresa o de áreas parciales de la misma.
- C) Aportar información que permita el diagnóstico del estado de salud del trabajador.
- D) Aportar información que permita el diagnóstico de la afectación en las relaciones sociales del trabajador.

82.- Las inspecciones periódicas a las que deben someterse todos los equipos a presión de las categorías I a IV a que se refiere el artículo 13 y anexo II del Real Decreto 709/2015, de 24 de julio, tendrán que cumplir una serie de requisitos. Indique la respuesta INCORRECTA:

- A) Las inspecciones deberán acreditar unas condiciones de seguridad y de resistencia adecuadas y podrán incluir la realización de comprobaciones, inspecciones con ensayos no destructivos, pruebas hidrostáticas u otras pruebas sustitutorias.
- B) Las inspecciones periódicas serán realizadas por una empresa instaladora de equipos a presión, o por un organismo de control habilitado.
- C) Las inspecciones periódicas se efectuarán en presencia de la usuaria o usuario, extendiéndose el correspondiente certificado de inspección y anotando en el correspondiente libro de registro las inspecciones realizadas.
- D) Cuando el agente que realice la inspección detecte un riesgo grave e inminente deberá paralizar la instalación y notificarlo de forma inmediata al órgano competente de la comunidad autónoma.

83.- Conforme al Real Decreto 486/1997, de 14 de abril, por el que se establecen las disposiciones mínimas de seguridad y salud en los lugares de trabajo, ¿Qué lugares de trabajo deben disponer de un local destinado a los primeros auxilios y otras posibles atenciones sanitarias?

- A) Los lugares de trabajo de más de 75 trabajadores.
- B) Los lugares de trabajo de más de 100 trabajadores.
- C) Los lugares de trabajo de más de 25 trabajadores para los que así lo determine la autoridad laboral, teniendo en cuenta la peligrosidad de la actividad desarrollada y las posibles dificultades de acceso al centro de asistencia médica más próximo.
- D) Los lugares de trabajo de más de 50 trabajadores para los que así lo determine la autoridad laboral, teniendo en cuenta la peligrosidad de la actividad desarrollada y las posibles dificultades de acceso al centro de asistencia médica más próximo.

84.- De acuerdo al art. 9 de la Ley 31/1995, de 8 de noviembre, de Prevención de Riesgos Laborales, ¿a quién le corresponde la función de la vigilancia y control de la normativa sobre prevención de riesgos laborales?

- A) Al Instituto Nacional de Seguridad y Salud en el Trabajo.
- B) A la Comisión Nacional de Seguridad y Salud en el Trabajo.
- C) A la Inspección de Trabajo y Seguridad Social.
- D) A la Fundación para la Prevención de Riesgos Laborales.

85.- La Instrucción 3/2017 de la Secretaría de Estado de Seguridad sobre medidas policiales a adoptar frente a agresiones a profesionales de la salud define:

- A) La figura del Interlocutor Policial Territorial Sanitario.
- B) Las medidas específicas a adoptar para la pro acción de los hechos delictivos sobre profesionales de la salud.
- C) Clasificación por riesgo de acción predelictiva los centros médicos.
- D) Planificar de los dispositivos de seguridad pasivos y reactivos.

**86.- De conformidad con el Art. 5 del Real Decreto 286/2006, de 10 de marzo, sobre la protección de la salud y la seguridad de los trabajadores contra los riesgos relacionados con la exposición al ruido, los valores límite de exposición, se fijan en:**

- A) LAeq,d= 86 dB(A) y Lpico= 140 dB (C), respectivamente.
- B) LAeq,d= 85 dB(A) y Lpico= 137 dB (C), respectivamente.
- C) LAeq,d= 87 dB(A) y Lpico= 140 dB (C), respectivamente.
- D) LAeq,d= 80 dB(A) y Lpico= 137 dB (C), respectivamente.

**87.- A efectos del Real Decreto 681/2003, de 12 de junio, sobre la protección de la salud la seguridad de los trabajadores expuestos a los riesgos derivados de atmosferas explosivas en los lugares de trabajo. Se entiende por atmósfera explosiva:**

- A) La mezcla en el aire de sustancias nocivas en forma de gases y vapores en las que, tras una ignición, se propaga a la totalidad de la mezcla no quemada.
- B) La mezcla con el aire, en condiciones atmosféricas, de sustancias inflamables en forma de gases, vapores y nieblas o polvos, en la que, tras una ignición, la combustión se propaga a la totalidad de la mezcla no quemada.
- C) La mezcla de sustancias peligrosas, en condiciones atmosféricas, en las que, tras una ignición, la combustión se propaga a la totalidad de la mezcla no quemada.
- D) Ninguna de ellas es correcta.

**88.- Según la clasificación de los residuos establecida en el Decreto 29/1995, de 21 de febrero, de la diputación General de Aragón, de gestión de los residuos sanitarios, pertenecen al Grupo IV.**

- A) Aquellos residuos que requieren un tratamiento adicional de gestión, en el interior del centro sanitario por su riesgo de infección.
- B) Aquellos residuos que incluyen restos humanos y residuos anatómicos de entidad suficientes, procedentes de abortos, mutilaciones y operaciones quirúrgicas, cuya gestión queda regulada por el Decreto que prueba el Reglamento de Policía Sanitaria Mortuoria.
- C) Aquellos residuos contaminados o procedentes de pacientes capaces de transmitir una de las enfermedades infecciosas que figuran en el Anexo I del citado Decreto.
- D) Aquellos residuos que requieren el uso de medidas de prevención en su manipulación, recogida, almacenamiento, transporte, tratamiento y eliminación tanto dentro como fuera del centro generador.

**89.- De conformidad con la Ley 31/1995, de 8 noviembre, de Prevención de Riesgos Laborales, si la designación de uno o varios trabajadores es insuficiente para la realización de las actividades de prevención, el empresario deberá recurrir a uno o varios servicios de prevención propios o ajenos a la empresa, en función de:**

- A) El número de centros de trabajo, de la distribución de riesgos en la empresa o de la peligrosidad de las actividades desarrolladas.
- B) El tamaño de la empresa, de los riesgos a que están expuestos los trabajadores o de la peligrosidad de las actividades desarrolladas.
- C) La dimensión de la empresa, de los riesgos derivados de la existencia de equipos, elementos o materiales peligrosos y el tipo de actividades desarrolladas.
- D) El número de trabajadores, la distribución en la empresa de los riesgos a que están expuestos los trabajadores o el tipo de las actividades desarrolladas.

**90.- Según el Real Decreto 486/2010, de 23 de abril, sobre la protección de la salud y la seguridad de los trabajadores contra los riesgos relacionados con la exposición a radiaciones ópticas artificiales, se entenderá por radiación óptica:**

- A) Toda radiación electromagnética cuya longitud de onda esté comprendida entre 100 nm y 1 mm.
- B) Toda radiación electromagnética cuya longitud de onda esté comprendida entre 10 y 315 nm.
- C) Toda radiación electromagnética cuya longitud de onda esté comprendida entre 100 y 400 nm.
- D) Toda radiación electromagnética cuya longitud de onda esté comprendida entre 100 nm y 10 mm.

91.- De conformidad con el Art.3 del Real Decreto 488/1997, de 14 de abril, sobre disposiciones mínimas de seguridad y salud relativas al trabajo con equipos que incluyen pantallas de visualización, la evaluación se realizará tomando en consideración las características propias del puesto de trabajo y las exigencias de la tarea y entre éstas, especialmente, la siguiente:

- A) El tiempo máximo de utilización diaria del equipo.
- B) El tiempo máximo de atención continua a la pantalla requerido por la tarea habitual.
- C) El grado de duración de la tarea.
- D) El tiempo promedio de atención a la pantalla.

92.- Según la NTP 606: Exposición laboral a gases anestésicos, dentro de los principales anestésicos que se debe tener en cuenta a la hora de realizar la evaluación de riesgo de exposición a agentes químicos en el medio sanitario se encuentra:

- A) Isoflurano y sevoflurano.
- B) Oxido de heptanitrógeno.
- C) Glutaraldehído.
- D) Clorhexidina.

93.- Según el Real Decreto 486/2010, de 23 de abril, sobre la protección de la salud y la seguridad de los trabajadores contra los riesgos relacionados con la exposición a radiaciones ópticas artificiales, cuál es la definición de Irradiancia (E):

- A) La potencia radiante que incide, por unidad de área, sobre una superficie, expresada en vatios por metro cuadrado ( $W/m^2$ ).
- B) La potencia radiante que incide, por unidad de área, sobre una superficie expresada en julios por metro cuadrado ( $J/m^2$ ).
- C) La potencia radiante emitida por unidad de ángulo sólido y por unidad de área, expresada en vatios por metro cuadrado por estereorradián ( $W/(m^2 \cdot sr)$ ).
- D) La potencia radiante emitida por unidad de ángulo sólido y por unidad de área, expresada en vatios por estereoradian ( $W/sr$ ).

94.- Según las normas técnicas españolas UNE EN-614-1:2006 e UNE-EN ISO 6385:2004, indique cuáles de las siguientes respuestas NO corresponde a la definición, clasificación y objeto de la ergonomía aplicada al ámbito laboral:

- A) Ergonomía (o estudio de los factores humanos) es la disciplina científica que trata de las interacciones entre los seres humanos y otros elementos de un sistema, así como, la profesión que aplica teoría, principios, datos y métodos al diseño con objeto de optimizar el bienestar del ser humano y el resultado global del sistema.
- B) Ergonomía organizacional: estudia cómo se relacionan con la actividad física diversos aspectos de la anatómica humana, la antropometría, la fisiológica y la biomecánica.
- C) La ergonomía es una disciplina orientada a los sistemas, es decir, a conjuntos de elementos o componentes que interactúan entre sí (al menos, algunos de ellos), y que se organizan de una manera concreta para alcanzar unos fines establecidos.
- D) La Ergonomía tiene en consideración factores físicos, cognitivos, sociales, organizacionales y ambientales, pero, con un enfoque "holístico", en el que cada uno de estos factores no deben ser analizados aisladamente, sino en su interacción con los demás.

95.- Según el Reglamento (CE) nº 1272/2008 del Parlamento Europeo y del Consejo, de 16 de diciembre de 2008, sobre clasificación, etiquetado y envasado de sustancias y mezclas, en relación a la clasificación para la mutagenidad en células germinales, se considera que una sustancia pertenece a la CATEGORÍA 1A:

- A) Si se sabe que es un carcinógeno para el hombre, en base a la existencia de pruebas y evidencias en humanos.
- B) Si se sabe que induce mutaciones hereditarias en las células germinales humanas, en base a pruebas positivas en humanos obtenidas a partir de estudios epidemiológicos.
- C) Si se supone que es un carcinógeno para el hombre, en base a la existencia de pruebas en animales.
- D) Si se considera que induce mutaciones hereditarias en las células germinales humanas, en base a resultados positivos de ensayos de mutagenicidad hereditaria en células germinales de mamífero in vivo.

96.- La Ley 31/1995, de 8 de noviembre, de Prevención de Riesgos Laborales, regula la Información, consulta y participación de las personas trabajadora en el artículo:

- A) 15.
- B) 18.
- C) 22.
- D) 44.

97.- Según la Ley 41/2002, de 14 de noviembre, básica reguladora de la autonomía del paciente y de derechos y obligaciones en materia de información y documentación clínica, la historia clínica es un instrumento destinado fundamentalmente a garantizar una asistencia adecuada al paciente, por ello tendrán acceso a ella:

- A) Los profesionales asistenciales del centro que realizan el diagnóstico o el tratamiento del paciente.
- B) Todos los profesionales sanitarios.
- C) Todos los profesionales sanitarios y no sanitarios que tengan relación con el paciente.
- D) Todos los profesionales no sanitarios con claves de acceso a la historia clínica.

98.- De conformidad con el Real Decreto 486/1997, de 14 de abril, por el que se establecen las disposiciones mínimas de seguridad y salud en los lugares de trabajo, en los locales cerrados, los trabajadores que realicen trabajos sedentarios en ambientes calurosos, no deberán estar expuestos de forma frecuente o continuada a corrientes de aire cuya velocidad exceda los límites de:

- A) 0,25 m/s.
- B) 0,35 m/s.
- C) 0,5 m/s.
- D) 0,75 m/s.

99.- Señale la respuesta INCORRECTA. Según el Real Decreto 171/2004, de 30 de enero, de coordinación de actividades empresariales, el empresario titular deberá:

- A) Informar sobre los riesgos propios del centro de trabajo.
- B) Informar sobre las medidas de prevención de los riesgos.
- C) Informar sobre las evaluaciones de riesgos realizadas.
- D) Informar sobre las medidas de emergencia que se deben aplicar.

100.- Según el Real Decreto 664/1997, de 12 de mayo, sobre la protección de los trabajadores contra los riesgos relacionados con la exposición a agentes biológicos durante el trabajo, la lista de trabajadores expuestos y los historiales médicos deberán conservarse durante un plazo mínimo de:

- A) Un plazo mínimo de 5 años después de finalizada la exposición.
- B) Un plazo mínimo de 10 años después de finalizada la exposición.
- C) Un plazo mínimo de 12 años después de finalizada la exposición.
- D) Un plazo mínimo de 15 años después de finalizada la exposición.

101.- ¿Cuál de las siguientes afirmaciones es FALSA en relación con las Cortes Generales?

- A) Representan al pueblo español.
- B) Ejercen la potestad legislativa del Estado.
- C) Controlan la acción del Gobierno y son inviolables.
- D) Se componen del Presidente, de los Vicepresidentes, en su caso, de los Ministros y de los demás miembros que establezca la ley.

102.- La Ley 4/2018, de 19 de abril, de Identidad y Expresión de Género e Igualdad social y no Discriminación de la Comunidad Autónoma de Aragón, es de aplicación a, señale la respuesta INCORRECTA.

- A) Cualquier persona física o jurídica, pública o privada que se encuentre o actúe en el ámbito territorial de la Comunidad Autónoma de Aragón.
- B) Cualquier persona física o jurídica, que tenga su domicilio o residencia en la Comunidad Autónoma de Aragón.
- C) En cualquier ámbito.
- D) A cualquier etapa de la vida.



**103.- De acuerdo a la NTP 534: Carga mental de trabajo, ¿qué es el método NASA TLX?**

- A) Es un procedimiento de valoración de carga mental, basada en una media ponderada de las puntuaciones en 10 subescalas, cuyo contenido define los factores que son de relevancia.
- B) Es un procedimiento de valoración de la fatiga mental basado en una media ponderada de las puntuaciones en 2 subescalas, dirigido a definir los factores que son de relevancia.
- C) Es un procedimiento de valoración multidimensional que da una puntuación global de carga de trabajo, basada en una media ponderada de las puntuaciones en seis subescalas, cuyo contenido es el resultado de la investigación dirigida a aislar de forma empírica y a definir los factores que son de relevancia en la experiencia subjetiva de carga de trabajo.
- D) Es un procedimiento de valoración de la fatiga en el trabajo cuyo objetivo es conseguir una escala sensible a las variaciones entre las tareas.

**104.- El Reglamento (UE) 2016/425 del Parlamento Europeo y del Consejo, de 9 de marzo de 2016, relativo a los equipos de protección individual, todos los Equipos de Protección Individual deberán cumplir con una serie de requisitos esenciales relativos a, señale la respuesta INCORRECTA.**

- A) Requisitos de alcance general.
- B) Requisitos o exigencias complementarias, comunes a varios tipos de EPI.
- C) Requisitos o exigencias específicas de riesgos particulares.
- D) Requisitos determinados por el fabricante o importador.

**105.- A efectos del Real Decreto 664/1997, de 12 de mayo, sobre la protección de los trabajadores contra los riesgos relacionados con la exposición a agentes biológicos durante el trabajo, los agentes biológicos se clasifican, en función del riesgo de infección en los siguientes grupos:**

- A) Grupo A, Grupo B, Grupo C y Grupo D.
- B) Grupo 1, Grupo 2, Grupo 3 y Grupo 4.
- C) Propagación poco probable, riesgo de propagación moderado y elevadas probabilidades de propagarse a la colectividad.
- D) Sin necesidad de tratamiento, existencia de profilaxis o tratamiento eficaz, no existencia de profilaxis o tratamiento eficaz.

**106.- Según la Guía Técnica para la evaluación y prevención de los riesgos relativos a la manipulación manual de cargas, un esfuerzo físico puede entrañar un riesgo, en particular dorsolumbar, en los casos siguientes. Señale la respuesta INCORRECTA.**

- A) Cuando es demasiado importante.
- B) Cuando el agarre es regular.
- C) Cuando puede acarrear un movimiento brusco de la carga.
- D) Cuando se realiza mientras el cuerpo está en posición inestable.

**107.- De acuerdo al art. 2 del Real Decreto 664/1997, de 12 de mayo, sobre la protección de los trabajadores contra los riesgos relacionados con la exposición a agentes biológicos durante el trabajo, "microorganismos, con inclusión de los genéticamente modificados, cultivos celulares y endoparásitos humanos, susceptibles de originar cualquier tipo de infección, alergia o toxicidad", se corresponde con la definición de:**

- A) Riesgo biológico.
- B) Agente químico.
- C) Agente biológico.
- D) Cultivo Biológico.

**108.- Según el artículo 32 bis. de la Ley 31/1995, de 8 de noviembre, de Prevención de Riesgos Laborales, ¿quiénes NO se consideran de recurso preventivo?**

- A) Uno o varios miembros del o los servicios de prevención ajenos concertados por la empresa.
- B) Los propios empresarios.
- C) Uno o varios miembros del servicio de prevención propio.
- D) Uno o varios trabajadores designados de la empresa.



**109.- La Ley 6/2002, de 15 de abril, de Salud de Aragón ¿a qué personal obliga a no revelar los datos contenidos en los procesos asistenciales?**

- A) Al personal sanitario.
- B) A todo el personal sanitario y no sanitario.
- C) Esto no afecta a los técnicos de prevención al no ser personal sanitario.
- D) Sólo a los profesionales no implicados en los procesos asistenciales a las personas enfermas.

**110.- La Ley 31/1995, de 8 de noviembre, de Prevención de Riesgos Laborales será de aplicación:**

- A) En todas las actividades que se desarrollen en el ámbito de las funciones públicas de resguardo aduanero.
- B) A la relación de carácter especial del servicio del hogar familiar.
- C) En el ámbito de las relaciones de carácter administrativo o estatutario del personal al servicio de las Administraciones Públicas.
- D) En todas las actividades que se desarrollen en el ámbito de las funciones públicas de policía.

