



PROYECTO PARQUE FOTOVOLTAICO CABECERAS Y SU INFRAESTRUCTURA DE EVACUACIÓN

SEPARATA COMUNIDAD DE REGANTES DE LOS
POZOS DE SINGRA

Término Municipal de Singra (Teruel)



En Zaragoza, octubre de 2023



ÍNDICE

| | |
|--|----|
| TABLAS RESUMEN..... | 2 |
| 1 ANTECEDENTES..... | 5 |
| 2 OBJETO Y ALCANCE..... | 6 |
| 3 DATOS DEL PROMOTOR..... | 6 |
| 4 UBICACIÓN Y ACCESO..... | 6 |
| 5 DESCRIPCIÓN DE LA AFECCIÓN..... | 7 |
| 6 PFV CABECERAS..... | 9 |
| 6.1 DESCRIPCIÓN GENERAL..... | 9 |
| 6.2 INFRAESTRUCTURA ELÉCTRICA..... | 9 |
| 6.2.1 CIRCUITOS ELÉCTRICOS DE MEDIA TENSIÓN..... | 9 |
| 6.3 OBRA CIVIL..... | 11 |
| 6.3.1 ZANJAS PARA EL CABLEADO..... | 11 |
| 7 INFRAESTRUCTURA DE EVACUACIÓN DEL PFV..... | 13 |
| 7.1 CENTRO DE SECCIONAMIENTO..... | 14 |
| 7.1.1 UBICACIÓN..... | 14 |
| 7.1.2 CARACTERÍSTICAS DEL CENTRO DE SECCIONAMIENTO..... | 14 |
| 7.1.3 CARACTERÍSTICAS DE LA OBRA CIVIL..... | 16 |
| 7.2 LÍNEA SUBTERRÁNEA DE ENTRADA Y SALIDA EN EL CENTRO DE SECCIONAMIENTO..... | 19 |
| 7.2.1 CABLE AISLADO DE POTENCIA..... | 19 |
| 7.2.2 CANALIZACIÓN SUBTERRÁNEA..... | 20 |
| 7.2.3 CRUZAMIENTOS, PROXIMIDADES Y PARALELISMOS EN LA LÍNEA SUBTERRÁNEA DE EVACUACIÓN..... | 21 |
| 8 PLANIFICACIÓN..... | 24 |
| 9 CONCLUSIÓN..... | 25 |
| PLANOS..... | 26 |



TABLAS RESUMEN

Tabla 1: Resumen PFV CABECERAS

| PARQUE FOTOVOLTAICO CABECERAS | |
|--|---|
| Datos generales | |
| Promotor | DESARROLLOS DE LA MAJADILLA SL, CIF B-10775468 |
| Término municipal del PFV | Singra (Teruel) |
| Capacidad de acceso | 1,0 MW |
| Potencia inversores (a 25°C) | 1,125 MW |
| Potencia total módulos fotovoltaicos | 1,3 MWp |
| Superficie vallada del PFV | 2,05 ha |
| Ratio ha/MWp | 1,57 |
| Radiación | |
| Índice de radiación MEDIO DIARIO del PFV | 4,65 kWh/m ² /día |
| Índice de radiación ANUAL de la planta en (dato medio diario x 365 días) | 1.700,9 kWh/m ² |
| Producción energía | |
| Estimación de la energía eléctrica producida anual (MWh/año) | 2.229,14 |
| Producción específica (kWh/kWp/año) | 1.715 |
| Performance ratio | 86,39 % |
| Datos técnicos | |
| Módulos fotovoltaicos bifaciales de 570 Wp | 2.280 |
| Estructura solar para 2 cadena (2V30) | 38 |
| Inversor fotovoltaico | 9 x 125 kW (a 25°C) |
| Centro de transformación | 1 x 1,25 MVA |
| Controlador de planta fotovoltaica | 1 |



Tabla 2: Resumen Línea subterránea de PFV a Centro de seccionamiento

| LÍNEA SUBTERRÁNEA 20 kV DE PFV A CENTRO DE SECCIONAMIENTO | |
|---|---------------------------------------|
| Tensión nominal | 20 kV |
| Tensión más elevada | 24 kV |
| Factor de potencia (cos φ) | 0,95 |
| Frecuencia | 50 Hz |
| Categoría | A |
| Nº de circuitos | 1 |
| Cable | RH5Z1 XLPE 3x1x240 mm ² Al |
| Longitud de zanja: | 274 m |
| Longitud de cable por circuito: | 295 m |
| Terminales Centro de Entrega | 3 – GIS |
| Terminales Centro de Seccionamiento | 3 – GIS |

Tabla 3: Resumen Centro de Seccionamiento

| CENTRO DE SECCIONAMIENTO | |
|--|---|
| Tipo | Prefabricado en Superficie |
| Tipo de aparamenta | GIS |
| Tensión nominal | 20 kV _{ef} |
| Tensión asignada | 24 kV _{ef} |
| Frecuencia nominal | 50 Hz |
| Puestas a tierra | 1 Puesta a tierra de protección (masas) |
| Celdas | |
| <ul style="list-style-type: none"> - <i>Instalación privada</i> <ul style="list-style-type: none"> • 1 Celda de línea con interruptor-seccionador para llegada de línea de cliente. • 1 Celda de medida. • 1 Armario de medida. • 1 Celda de protección con interruptor automático y protecciones. • 1 Celda de remonte • 1 Celda de protección con fusibles y transformador de tensión para servicios auxiliares - <i>Instalación EDistribución (ubicada en recinto independiente con acceso)</i> <ul style="list-style-type: none"> • 1 Celda de línea con interruptor-seccionador para frontera con la instalación del cliente. • 2 Celdas de línea con interruptor-seccionador para entrada y salida de línea. • 1 Celda de protección con fusibles y transformador de tensión para servicios auxiliares • 1 Cuadro de baja tensión • 1 Armario de telemando • 1 Armario de telecontrol. | |



Tabla 4: Resumen línea E/S

| TRAMO SUBTERRÁNEO DE ENTRADA/SALIDA CS - LÍNEA 20 kV "VILLAF_EUL" | |
|---|---------------------------------------|
| Categoría | A |
| Nº de circuitos | 2 |
| Cable | RH5Z1 XLPE 3x1x240 mm ² Al |
| Longitud de zanja: | 40 m |
| Longitud de cable por circuito: | 65 m |
| Profundidad tipo de la instalación | Enterrada bajo tubo seco – 1,12 m |
| Terminales Centro de Seccionamiento | 6 - GIS |
| Terminales en apoyo de paso subterráneo - aéreo | 6 - intemperie |

Tabla 5: Resumen sustitución apoyo

| SUSTITUCIÓN DEL APOYO DE CONEXIÓN A LA RED DE DISTRIBUCIÓN | |
|--|-----------------------|
| Tensión nominal | 20 kV |
| Tensión más elevada | 24 kV |
| Factor de potencia (cos φ) | 0,95 |
| Categoría | Tercera |
| Frecuencia | 50 Hz |
| Longitud total de la línea (m) | 198 m (reinstalar) |
| Zona climática | B |
| Nº de circuitos | 1 |
| Velocidad de viento considerada | 120 km/h |
| Nº de conductores por fase | 1 |
| Conductor | 47-AL1/8-ST1A (LA-56) |
| Temperatura máxima de tendido del conductor | 50°C |
| Capacidad de transporte del conductor | 6,21 MW |
| Tipo de aislamiento | Composite |



1 ANTECEDENTES

La sociedad DESARROLLOS DE LA MAJADILLA S.L. está promoviendo el PARQUE FOTOVOLTAICO (PFV) CABECERAS, de 1 MW de capacidad de acceso y 1,125 MW de potencia instalada en el Término Municipal de Singra, provincia de Teruel.

El 10 de febrero de 2023 se deposita una garantía de ante la Sección de Industria, Competitividad de Desarrollo Empresarial del Gobierno de Aragón para el PFV CABECERAS, en cumplimiento del artículo 23 del RD 1183/2020.

El 13 de abril de 2023 se recibe el pronunciamiento sobre la adecuada constitución de dicha garantía económica por parte de la Dirección General de Energía y Minas del Gobierno de Aragón.

Con fecha 27 de junio de 2023 se obtiene permiso de acceso y conexión para el PFV CABECERAS de 1 MW en la línea 20 kV VILLAF_EUL de E-DISTRIBUCIÓN.

2 OBJETO Y ALCANCE

La presente separata se redacta con objeto de comunicar a la Comunidad de regantes de Los Pozos de Singra las afecciones del **Parque Fotovoltaico CABECERAS y su infraestructura de evacuación** sobre sus acequias con la finalidad de obtener la autorización correspondiente.

3 DATOS DEL PROMOTOR

- Titular: **DESARROLLOS DE LA MAJADILLA SL**
- CIF: B-10775468
- Domicilio a efectos de notificaciones: C/ Argualas nº40, 1ª planta, D, CP 50.012 Zaragoza
- Teléfono: 876 712 891
- Correo electrónico: info@atalaya.eu

4 UBICACIÓN Y ACCESO

El parque fotovoltaico CABECERAS está ubicado a 970 metros sobre el nivel del mar en el término municipal de Singra, en la provincia de Teruel, como se puede observar en la siguiente ilustración.



Ilustración 1: Poligonal PFV

5 DESCRIPCIÓN DE LA AFECCIÓN

El Parque Fotovoltaico Cabeceras y su infraestructura de evacuación se ubican en terrenos de cultivo, existiendo en la zona varias acequias, riegos y brazales pertenecientes a la Comunidad de Regantes de Los Pozos de Singra, Término municipal de Singra.

En la Ilustración 2 se observa la planta general del PFV y la localización de las afecciones. Para más detalle consultar el plano “Afección a la comunidad de regantes” que acompaña a este documento.

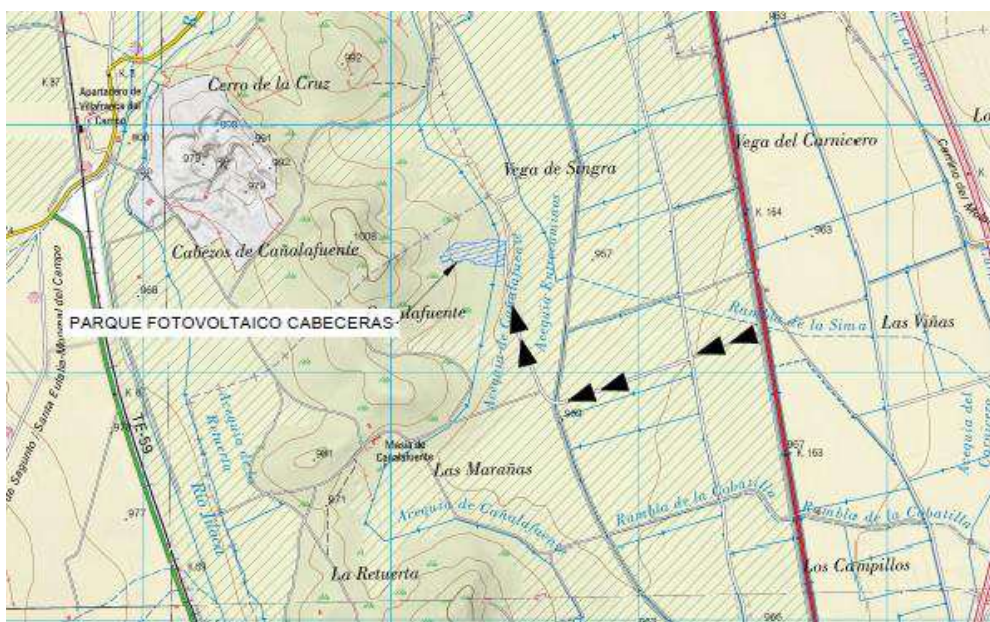

Ilustración 2: PFV CABECERAS y afección a acequia de la CR

El Parque Fotovoltaico se ubica en las parcelas 3073 del polígono 503 y 106 del polígono 2 del término municipal de Singra. Estas parcelas se encuentran atravesadas por una acequia en desuso (Acequia de Cañalafuente) que se afectará con dicho Parque Fotovoltaico.

La energía generada se evacúa mediante una Línea Subterránea de Media Tensión (LSMT) de 20 kV hasta el Centro de Seccionamiento de la LAMT VILLAF_EUL 20 kV, punto de entrega de la energía.

Esta Línea Subterránea afecta acequias en las coordenadas UTM ETRS89 de referencia que se detallan a continuación:

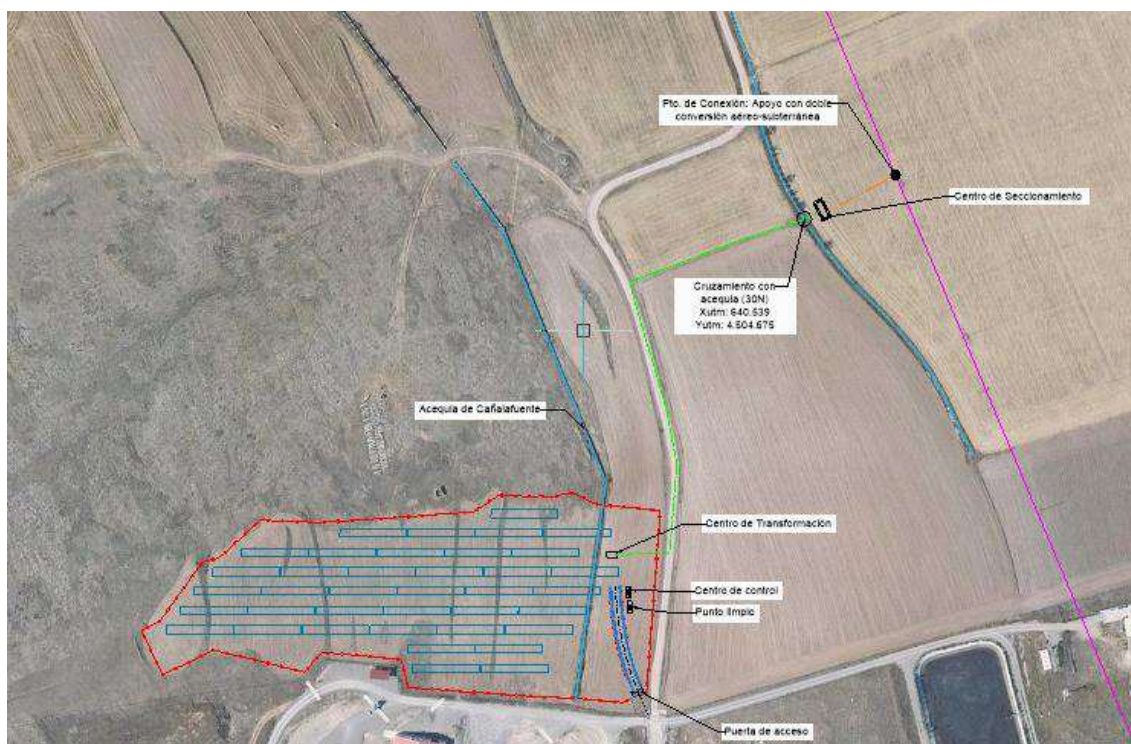
| Coordenadas UTM ETRS 89 | | 30N | |
|-------------------------|------------------|------------------|--|
| Afección | X _{UTM} | Y _{UTM} | |
| Cruzamiento | 640.539 | 4.504.675 | |

El cruce se realizará por debajo de las conducciones de agua mediante una canalización compuesta por tubos de PEAD envueltos en un macizo de hormigón, de acuerdo a las prescripciones del Reglamento de Alta Tensión para líneas eléctricas subterráneas.

Para minimizar los efectos de la erosión que pueda producirse por arrastre de las aguas, se mantendrá una distancia de 70 cm entre el lecho del cauce y la parte superior del prisma de hormigón que cubre los tubos de polietileno.

El relleno de la zanja se realizará con material seleccionado, siendo los últimos 30 cm superiores de material procedente de la excavación del lecho, dejando el cauce y márgenes afectados en su estado primitivo.



Ilustración 3. Sección zanja

6 PFV CABECERAS

6.1 DESCRIPCIÓN GENERAL

Las infraestructuras del sistema fotovoltaico de conexión a red eléctrica se componen de dos partes fundamentales: un generador fotovoltaico donde se recoge y se transforma la energía de la radiación solar en electricidad, mediante módulos fotovoltaicos, y una parte de transformación de esta energía eléctrica de corriente continua a corriente alterna que se realiza en el inversor y en los transformadores, para su inyección a la red.

El conjunto está formado por 2.280 módulos fotovoltaicos bifaciales de silicio monocristalino de 570 Wp, 38 estructuras fijas con configuración 2V30, con una inclinación de 25°, 9 inversores fotovoltaicos de 125 kW a 25°C, agrupados en un Centro de Transformación (CT) de 1,25 MVA, conectado mediante un circuito subterráneo de media tensión hasta el Centro de Seccionamiento de nueva construcción de la línea de E-DISTRIBUCIÓN.

6.2 INFRAESTRUCTURA ELÉCTRICA

6.2.1 CIRCUITOS ELÉCTRICOS DE MEDIA TENSIÓN

Las celdas de MT se encuentran contiguas al transformador. La conexión entre el transformador y las celdas de MT se realizará con el mismo conductor que el del tramo entre el centro de transformación y el centro de seccionamiento.

La energía generada en el parque fotovoltaico se recoge con un circuito subterráneo de media tensión (20 kV) de 295 m, que une la Power Station con el Centro de Seccionamiento de la línea VILLAF_EUL 20 kV, punto de entrega final de la energía. Esta red subterránea será en régimen permanente, con corriente alterna trifásica, a 50 Hz de frecuencia y a la tensión nominal de 20 kV.

Tabla 6: Caída de tensión y pérdidas de potencia

| Circuito | Tramo | Potencia Acumulada MW | Intensidad Acumulada A | Long km | Nº de Ternas del tramo | Nº máx. de ternas que comparten zanja | Sección mm ² | I _{max} A | Caída tensión % | Pérdida potencia % kW | |
|------------------------|-------|--------------------------|---------------------------|------------|------------------------|---------------------------------------|----------------------------|-----------------------|--------------------|-------------------------------|-------------|
| 1 | CT-CS | 1,125 | 34,2 | 0,30 | 1 | 1 | 240 | 364,1 | 0,01% | 0,01% | 0,13 |
| TOTAL Circuito1 | | 1,125 | | | | | | | | 0,01% | 0,13 |



Se puede ver que tanto las pérdidas de potencia como la máxima caída de tensión son inferiores a los límites establecidos.

El circuito se compondrá de una terna de tres conductores unipolares y de las características que se indican a continuación:

- Sección: 240 mm²
- Designación UNE: RHZ1 12/20 kV 3x1x240 mm² Al
- Tipo de cable: RHZ1
- Sección: 240 mm²
- Tensión: 12/20 kV
- Conductor: Aluminio
- Aislamiento: Polietileno Reticulado (XLPE)
- Pantalla: Cinta de Al termosoldada y adherida a la cubierta
- Intensidad máxima: I = 367 A
- Resistencia eléctrica 90°C (R): 0,161 Ω/Km
- Reactancia eléctrica (X): 0,102 Ω/Km

Terminaciones

Las terminaciones se instalarán en los extremos de los cables para garantizar la unión eléctrica de éste con otras partes de la red, manteniendo el aislamiento hasta el punto de la conexión.

Las terminaciones limitarán la capacidad de transporte de los cables, tanto en servicio normal como en régimen de sobrecarga, dentro de las condiciones de funcionamiento admitidas.

Del mismo modo, las terminaciones admitirán las mismas corrientes de cortocircuito que las definidas para el cable sobre el cual se van a instalar.

Empalmes

Los empalmes serán adecuados para el tipo de conductores empleados y aptos igualmente para la tensión de servicio.

Estos empalmes podrán ser enfilables, retráctiles en frío o con relleno de resina y no deberán disminuir en ningún caso las características eléctricas y mecánicas del cable empalmado.

Protecciones

Para la protección contra sobrecargas, sobretensiones, cortocircuitos y puestas a tierra se dispondrán en las Subestaciones Transformadoras los oportunos elementos (interruptores automáticos, relés, etc.), los cuales corresponderán a las exigencias que presente el conjunto de la instalación de la que forme parte la línea subterránea en proyecto.

6.3 OBRA CIVIL

La instalación del PFV requiere una serie de actuaciones sobre el terreno para poder implantar todas las instalaciones necesarias para su construcción. Estas actuaciones comienzan con el desbroce y limpieza del terreno, y el movimiento de tierras necesario incluyendo accesos y viales interiores, así como las zanjas para el tendido de los diferentes circuitos de baja y media tensión.

Además, se realizarán todas las catas del terreno necesarias para efectuar todos los trabajos objeto del presente documento.

6.3.1 ZANJAS PARA EL CABLEADO

Las zanjas tendrán por objeto alojar las líneas subterráneas de baja y media tensión, el conductor de puesta a tierra, el cableado de vigilancia y la red de comunicaciones.

El trazado de las zanjas se ha diseñado tratando que sea lo más rectilíneo posible y respetando los radios de curvatura mínimos de cada uno de los cables utilizados.

Las canalizaciones principales se dispondrán junto a los caminos de servicio, tratando de minimizar el número de cruces, así como la afección al medio ambiente y a los propietarios de las fincas por las que trascurren.

En el parque nos encontraremos con dos tipos de zanjas:

- Zanja en tierra
- Zanja para cruces

La tipología de las zanjas, ya sean de BT, MT o BT+MT, se definirá acorde a las necesidades del proyecto.

6.3.1.1 Zanja en tierra

La zanja en tierra se caracteriza porque los cables se disponen enterrados directamente en el terreno, sobre un lecho de arena lavada de río. Las dimensiones de la zanja atenderán al número de cables a instalar.

Los cables se tienden sobre una capa base de unos 10 cm de espesor, y encima de ellos irá otra capa de arena hasta completar un mínimo de 30 cm. Sobre ésta se coloca transversalmente una protección mecánica (ladrillos, rasillas, cerámicas de PPC, etc.).

Posteriormente se rellenará la zanja con una capa de espesor variable de material seleccionado y se terminará de rellenar con tierras procedentes de la excavación, colocando a 25-35 cm de la superficie la cinta de señalización que advierta de la existencia de cables eléctricos.

6.3.1.2 Zanjas para cruces

Las canalizaciones en cruces serán entubadas y estarán constituidas por tubos de material sintético y amagnético, hormigonados, de suficiente resistencia mecánica y debidamente enterrados en la zanja.

El diámetro interior de los tubos para el tendido de los cables será de 160 ó 250 mm en función de la sección de conductor, debiendo permitir la sustitución del cable averiado.

Estas canalizaciones deberán quedar debidamente selladas en sus extremos.

Las zanjas se excavarán según las dimensiones indicadas en planos, atendiendo al número de cables a instalar. Sus paredes serán verticales, proveyéndose entibaciones en los casos que la naturaleza del terreno lo haga necesario. Los cables entubados irán protegidos por una capa de hormigón de HM-20 de espesor variable en función de los conductores tendidos.

El resto de la zanja se rellenará con tierras procedentes de la excavación, con el mismo material que existía en ella antes de su apertura, colocando a 25-35 cm de la superficie la cinta de señalización que advierta de la existencia de cables eléctricos.

7 INFRAESTRUCTURA DE EVACUACIÓN DEL PFV

Desde el Centro de Transformación del PFV se evacúa la energía mediante una Línea Subterránea de Media Tensión de 20 kV hasta el Centro de Seccionamiento (de futura instalación) de la Línea Aérea de Media Tensión VILLAF_EUL 20 kV, punto de conexión concedido por E-DISTRIBUCIÓN.

Las infraestructuras de evacuación de energía del PFV CABECERAS son las siguientes:

- Centro de Seccionamiento de LAMT 20 kV.
- Línea subterránea de entrada y salida en el Centro de Seccionamiento hasta apoyo nº18, de nueva instalación, de la línea VILLAF_EUL 20 kV.
- Nuevo apoyo nº18 de la LAMT VILLAF_EUL 20 kV.



Ilustración: Infraestructuras de evacuación

En cumplimiento de la disposición adicional primera del RD 1183/2020, el PFV dispondrá de un sistema de control, coordinado para todos los módulos de generación e instalaciones de almacenamiento que la integren, que impida que la potencia activa que éste pueda inyectar a la red supere su capacidad de acceso. Este control se realizará mediante el Power Plant Controller (PPC), ubicado en el centro de seccionamiento.

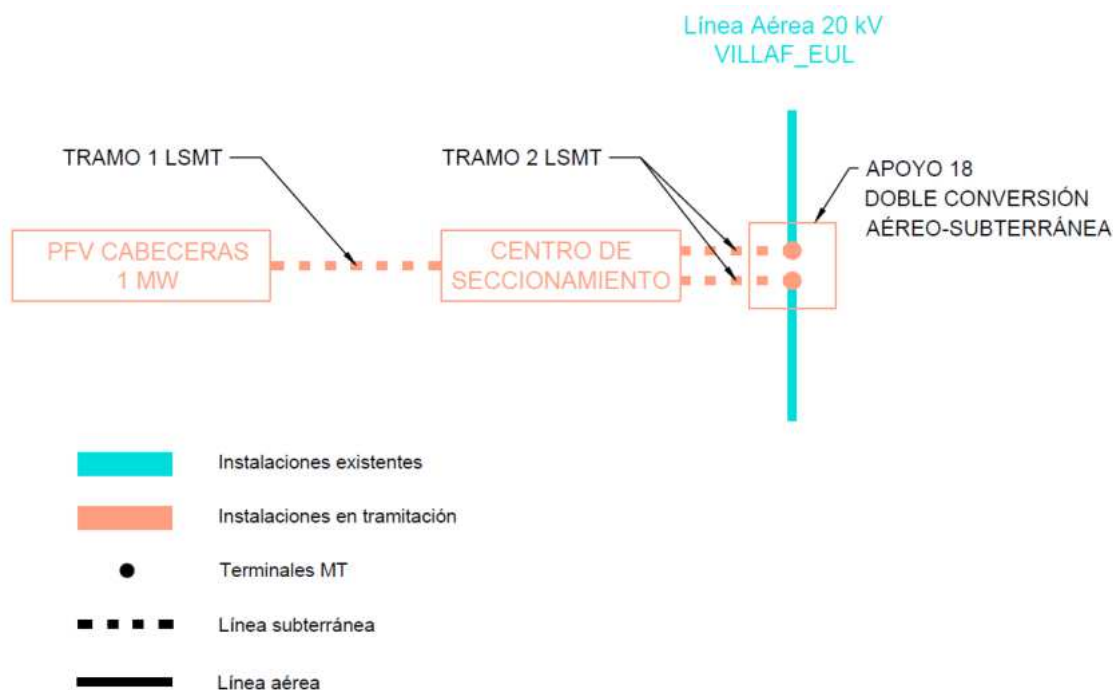

7.1 CENTRO DE SECCIONAMIENTO

El Centro de Seccionamiento estará conectado a la línea aérea de media tensión 20 kV VILLAF_EUL, cuya titularidad corresponde a E-DISTRIBUCIÓN. Esta línea realiza entrada y salida en el seccionamiento.

7.1.1 UBICACIÓN

El Centro de Seccionamiento se ubica en el Término Municipal de Singra, en la parcela 110 del polígono 2.

Las coordenadas del Centro de Seccionamiento son:

| Centro de Seccionamiento (coord. UTM ETRS 89 30N) | | |
|---|------------------|------------------|
| Vértice | X _{UTM} | Y _{UTM} |
| 1 | 640.545 | 4.504.684 |
| 2 | 640.549 | 4.504.676 |
| 3 | 640.552 | 4.504.678 |
| 4 | 640.548 | 4.504.685 |

7.1.2 CARACTERÍSTICAS DEL CENTRO DE SECCIONAMIENTO

El centro de seccionamiento consta de una única caseta prefabricada en la que se encuentra toda la aparamenta eléctrica, máquinas y demás equipos. Según la Norma Particular NRZ104 (E-DISTRIBUCIÓN), el nivel de aislamiento se define en función del nivel de tensión de red, siendo el aislamiento de 24 kV para tensiones nominales menores de 20 kV. En este caso, puesto que la LMT a la que se conecta el seccionamiento es de 20 kV, se definirá la tensión más elevada para el material como 24 kV.

En el documento FGH00200 (E-DISTRIBUCIÓN) se listan los fabricantes seleccionados para los edificios prefabricados y celdas dieléctrico que cumplirían con las especificaciones técnicas de la compañía. Se ha escogido para el presente proyecto el fabricante Ormazabal, tanto para el edificio como para las celdas con fin de asegurar mayor compatibilidad de componentes y facilidad de instalación.

Se escoge un edificio monobloque por su instalación sencilla, calidad uniforme y precio económico, ya que se reducen los trabajos de obra civil y montaje en el punto de instalación. En la siguiente ilustración se muestra la configuración del centro de

seccionamiento propuesto. También se encuentra información en el *Documento Planos* y en las especificaciones técnicas en los *Anejos*.

El edificio no tiene necesidad de dotación de servicios urbanísticos, de servicios de abastecimiento, evacuación de agua, energía eléctrica ni eliminación de residuos.

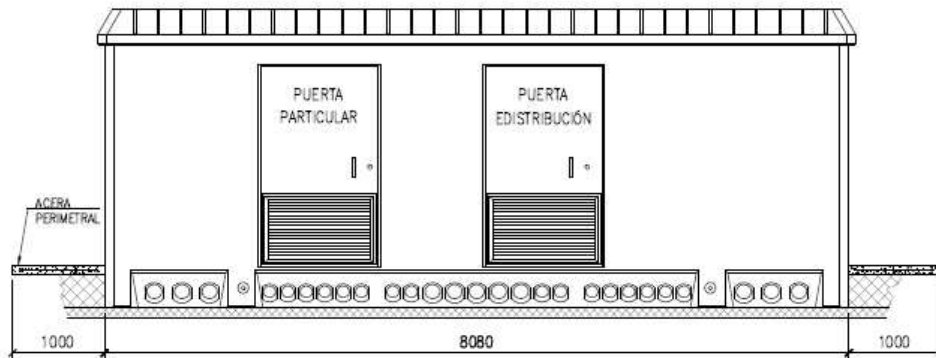

VISTA FRONTAL



Ilustración. Centro de Seccionamiento 24 kV. Modelo PFU-7. Fuente: Ormazabal



Ilustración. Centro de Seccionamiento. Unifilar

El centro de seccionamiento albergará el siguiente equipamiento:

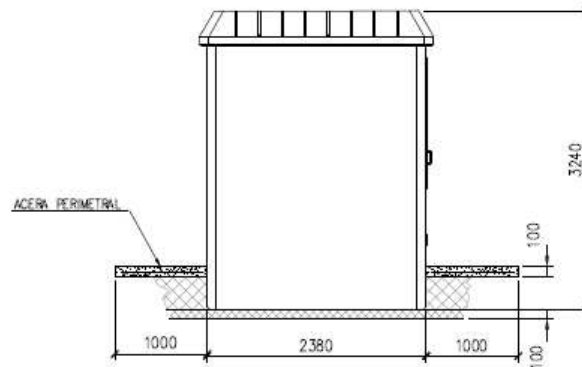
- *Instalación privada*
 - 1 Celda de línea con interruptor-seccionador para llegada de línea de cliente.
 - 1 Celda de medida.
 - 1 Armario de medida.
 - 1 Celda de protección con interruptor automático y protecciones.
 - 1 Celda de remonte
 - 1 Celda de protección con fusibles y transformador de tensión para servicios auxiliares
- *Instalación E-DISTRIBUCIÓN (ubicada en recinto independiente con acceso)*
 - 1 Celda de línea con interruptor-seccionador para frontera con la instalación del cliente.
 - 2 Celdas de línea con interruptor-seccionador para entrada y salida de línea.
 - 1 Celda de protección con fusibles y transformador de tensión para servicios auxiliares
 - 1 Cuadro de baja tensión
 - 1 Armario de telemando
 - 1 Armario de telecontrol

Es de señalar que la conexión entre las celdas de la instalación privada y de la de E-DISTRIBUCIÓN se realizará mediante puente de cables, tendido entre la celda de remonte de la instalación privada y una de las celdas de línea de E-DISTRIBUCIÓN.

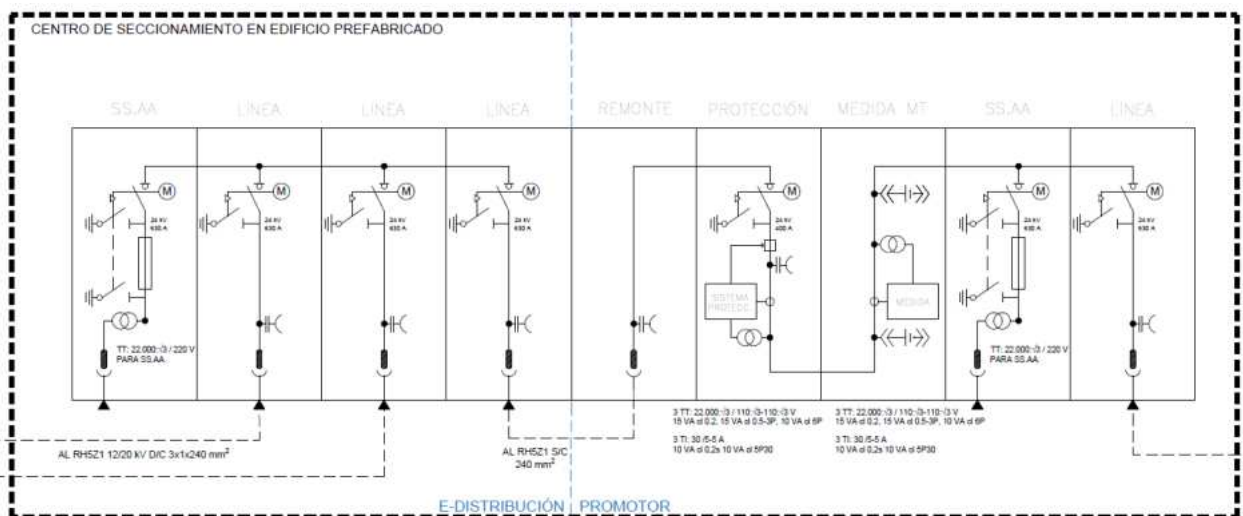
7.1.3 CARACTERÍSTICAS DE LA OBRA CIVIL

El Centro de Seccionamiento consta de una única envolvente, en la que se encuentra toda la aparamenta eléctrica y demás equipos. El edificio quedará dividido en dos recintos independientes, uno en el que se recoge la energía generada por el parque y su medida y otro en el que se realiza el seccionamiento de la línea de E-DISTRIBUCIÓN.

- Edificio

Los Centros de Seccionamiento, de superficie y maniobra interior (tipo caseta), constan de una envolvente de hormigón, de estructura monobloque, en cuyo interior se incorporan todos los componentes eléctricos, desde la aparamenta de MT, hasta los cuadros de BT, incluyendo los dispositivos de control e interconexiones entre los diversos elementos.

La principal ventaja que presenta este tipo de edificios prefabricados es que tanto la construcción como el montaje y equipamiento interior pueden ser realizados íntegramente en fábrica, garantizando con ello una calidad uniforme y reduciendo considerablemente los trabajos de obra civil y montaje en el punto de instalación. Además, su cuidado diseño permite su instalación tanto en zonas de carácter industrial como en entornos urbanos.

- Envolvente

La envolvente de estos centros es de hormigón armado vibrado. Se compone de dos partes: una que aglutina el fondo y las paredes, que incorpora las puertas y rejillas de ventilación natural, y otra que constituye el techo.

Las piezas construidas en hormigón ofrecen una resistencia característica de 300 kg/cm². Además, disponen de una armadura metálica, que permite la interconexión entre sí y al colector de tierras. Esta unión se realiza mediante latiguillos de cobre, dando lugar a una superficie equipotencial que envuelve completamente al centro. Las puertas y rejillas están aisladas eléctricamente, presentando una resistencia de 10 kΩ respecto de la tierra de la envolvente.

Las cubiertas están formadas por piezas de hormigón con inserciones en la parte superior para su manipulación.

En la parte inferior de las paredes frontal y posterior se sitúan los orificios de paso para los cables de MT y BT. Estos orificios están semiperforados, realizándose en obra la apertura de los que sean necesarios para cada aplicación. De igual forma, dispone de unos orificios semiperforados practicables para las salidas a las tierras exteriores.

- Placa piso

Sobre la placa base y a una altura de 400 mm se sitúa la placa piso, que se sustenta en una serie de apoyos sobre la placa base y en el interior de las paredes, permitiendo el paso de cables MT y BT a los que se accede desde unas troneras cubiertas con losetas.

- Accesos

En la pared frontal se sitúan las puertas de acceso de peatones, y las rejillas de ventilación. Todos estos materiales están fabricados en chapa de acero.

Las puertas de acceso disponen de un sistema de cierre con objeto de garantizar la seguridad de funcionamiento y evitar aperturas intempestivas del Centro de Seccionamiento. Una de las puertas dará acceso a la instalación privada, y la otra dará acceso a las instalaciones de E-DISTRIBUCIÓN.

- Acabado

El acabado de las superficies exteriores se efectúa con pintura acrílica rugosa de color blanco en las paredes y marrón en el perímetro de la cubierta o techo, puertas y rejillas de ventilación.

Las piezas metálicas expuestas al exterior están tratadas adecuadamente contra la corrosión.

- Alumbrado

El equipo va provisto de alumbrado conectado y gobernado desde el cuadro de BT, el cual dispone de un interruptor para realizar dicho cometido.

- Varios

Sobrecargas admisibles y condiciones ambientales de funcionamiento según normativa vigente.

- Cimentación

Para la ubicación del Centro de Seccionamiento es necesaria una excavación, cuyas dimensiones variarán en función de la solución adoptada para la red de tierras, sobre cuyo fondo se extiende una capa de arena compactada y nivelada de 100 mm de espesor.

- Acera perimetral

Como medida adicional de seguridad frente a tensiones de paso y contacto, se construirá exteriormente al CT una acera perimetral de 1 m de ancho por 10 cm de espesor, armada y localizada en la zona normalmente utilizada para acceder al mismo, que aporte una elevada resistividad superficial incluso después de haber llovido. El armado de la acera perimetral no se conectará a la tierra general.

7.2 LÍNEA SUBTERRÁNEA DE ENTRADA Y SALIDA EN EL CENTRO DE SECCIONAMIENTO

Desde el Centro de Seccionamiento, se realiza la conexión con la línea de EDistribución mediante un tramo subterráneo de 20 kV de entrada y salida. Discurrirá por el término municipal de Singra, en la provincia de Teruel.

La línea aérea a 20 kV VILLAF_EUL realizará entrada y salida en el centro de seccionamiento. Para ello, se dejará prevista coca de cable de longitud suficiente como para realizar las conversiones de subterráneo a aéreo. Los dos circuitos para realizar la entrada y salida finalizarán en las inmediaciones de la línea existente.

E-DISTRIBUCIÓN realizará la conexión de la línea existente con los mencionados tramos de entrada y salida, mediante paso aéreo subterráneo a ejecutar en nuevo apoyo, así como la reforma de la línea aérea, por razones de seguridad, fiabilidad y calidad del suministro.

El circuito tendrá una longitud aproximada de zanja de 40 m y dos ternas de cables, cada una con una longitud aproximada de 65 m desde el Centro de Seccionamiento hasta los terminales a ejecutar en el apoyo de paso aéreo-subterráneo de nueva instalación. Los conductores a utilizar serán AI RH5Z1 12 / 20 kV, de tipo aislado y subterráneo enterrado en tubería hasta el apoyo.

7.2.1 CABLE AISLADO DE POTENCIA

Los cables a utilizar en la red subterránea de media tensión serán cables subterráneos unipolares de aluminio, con aislamiento seco termoestable (polietileno reticulado XLPE), con pantalla semiconductor sobre conductor y sobre aislamiento y con pantalla metálica de aluminio.

Se ajustarán a lo indicado en las normas UNE-HD 620-10E, UNE 211620 y en la ITC-LAT 06 del RLAT.

Cada circuito se compondrá de una terna de tres conductores unipolares y de las características que se indican a continuación:

- Sección: 240 mm²
- Designación UNE: RH5Z1 12/20 kV 3x1x240 mm² AI
- Tipo de cable: RH5Z1
- Sección: 240 mm²

- Tensión: 12/20 kV
- Conductor:..... Aluminio
- Aislamiento:..... Polietileno Reticulado (XLPE)
- Pantalla: Cinta de Al termosoldada y adherida a la cubierta
- Intensidad máxima admisible*: $I = 367 \text{ A}$
- Resistencia eléctrica 90°C (R): $0,161 \Omega/\text{Km}$
- Reactancia eléctrica (X):..... $0,102 \Omega/\text{Km}$

(*) El valor de intensidad máxima indicado se da en instalaciones directamente enterradas, con el cable a una profundidad de 1 m, terreno a temperatura de 20 °C, temperatura del ambiente de 30 °C, y resistividad térmica del terreno de 1,5 K·m/W.

7.2.2 CANALIZACIÓN SUBTERRÁNEA

Las canalizaciones para el tramo de entrada y salida en el seccionamiento se ejecutarán según las indicaciones del Proyecto Tipo DYZ10000 - Líneas Subterráneas Media Tensión. Serán entubadas, constituidas por tubos de material sintético y amagnético, de suficiente resistencia mecánica, debidamente enterrados en la zanja en un lecho de arena de río lavada.

El diámetro interior de los tubos para el tendido de los cables será de 200 mm, debiendo permitir la sustitución del cable averiado.

Estas canalizaciones deberán quedar debidamente selladas en sus extremos.

Las zanjas se excavarán según las dimensiones indicadas en planos, atendiendo al número de cables a instalar. Sus paredes serán verticales, proveyéndose entibaciones en los casos que la naturaleza del terreno lo haga necesario. Los cables entubados irán situados al menos a 0,7 m de profundidad, salvo en calzadas, donde esta profundidad será de al menos 0,9 m.

El resto de la zanja se rellenará con tierras procedentes de la excavación, compactándose al 98% del Proctor Normal, colocando al menos a 10 cm de la superficie cinta de señalización que advierta de la existencia de cables eléctricos.



Ilustración. Zanja para E-S en el CS

7.2.3 CRUZAMIENTOS, PROXIMIDADES Y PARALELISMOS EN LA LÍNEA SUBTERRÁNEA DE EVACUACIÓN

Los cables subterráneos deberán cumplir los requisitos señalados en el apartado 5 de la ITC-LAT 06 del RLAT, las correspondientes Especificaciones Particulares de la compañía distribuidora aprobadas por la Administración y las condiciones que pudieran imponer otros órganos competentes de la Administración o empresas de servicios, cuando sus instalaciones fueran afectadas por tendidos de cables subterráneos de MT.

Cuando no se puedan respetar aquellas distancias, deberán añadirse las protecciones mecánicas especificadas en el propio reglamento.

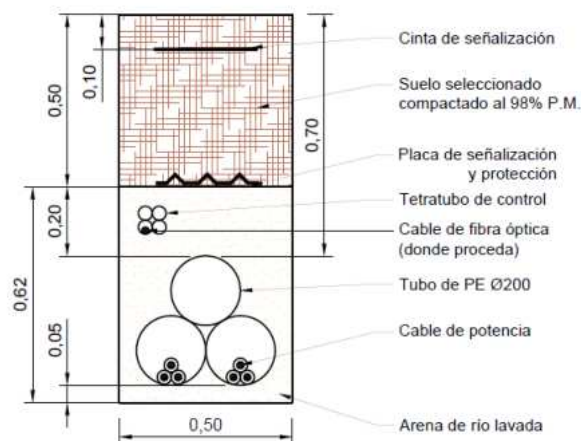
En la siguiente tabla se resumen las distancias entre servicios subterráneos para cruces, paralelismos y proximidades.

| DISTANCIAS DE SEGURIDAD | | | |
|--------------------------------|------------------------|---|--|
| Cruzamiento | Instalación | Profundidad | Observaciones |
| Carreteras | Entubada y hormigonada | $\geq 0,6$ m de vial | Siempre que sea posible, el cruce se realizará perpendicular al eje del vial |
| Ferrocarriles | Entubada y hormigonada | $\geq 1,1$ m de la cara inferior de la traviesa | La canalización entubada se rebasará 1,5 m por cada extremo. Siempre que sea posible, el cruce se realizará perpendicular a la vía. |
| Depósitos de carburante | Entubada (*) | $\geq 1,2$ m | La canalización rebasará al depósito en 2 m por cada extremo. |
| Conducciones de alcantarillado | Enterrada ó entubada | - | Se procurará pasar los cables por encima de las conducciones de alcantarillado (**). |

(*): Los cables se dispondrán separados mediante tubos, conductos o divisorias constituidos por materiales de adecuada resistencia mecánica.



(**): En el caso de que no sea posible, el cable se pasará por debajo y se dispondrán separados mediante tubos, conductos o divisorias, constituidos por materiales de adecuada resistencia mecánica.

| DISTANCIAS DE SEGURIDAD | | | |
|---|----------------------|-----------------------|---|
| Cruzamiento | Instalación | Distancia | Observaciones |
| Cables eléctricos | Enterrada ó entubada | ≥ 25 cm | Siempre que sea posible, los conductores de AT discurrirán por debajo de los de BT. Los empalmes de ambas instalaciones distarán al menos 1 m del punto de cruce (*). |
| Cables telecomunicaciones | Enterrada ó entubada | ≥ 20 cm | Los empalmes de ambas instalaciones distarán al menos 1 m del punto de cruce (*). |
| Canalizaciones de agua | Enterrada ó entubada | ≥ 20 cm | Los empalmes de ambas instalaciones distarán al menos 1 m del punto de cruce (*). |
| Acometidas o Conexiones de servicio a un edificio | - | ≥ 30 cm a ambos lados | La entrada de las conexiones de servicio a los edificios, tanto de BT como de MT, deberá taponarse hasta conseguir una estanqueidad perfecta (*). |

(*): En el caso de que no sea posible cumplir con esta condición, será necesario separar ambos servicios mediante colocación bajo tubos de la nueva instalación, conductos o colocación de divisorias constituidos por materiales de adecuada resistencia mecánica.

| DISTANCIAS DE SEGURIDAD | | | | |
|------------------------------------|----------------------|---------------------------------|------------------------------------|--|
| Cruzamiento | Instalación | Presión de la instalación | Distancia sin protección adicional | Distancia con protección adicional (*) |
| Canalizaciones y acometidas de gas | Enterrada ó entubada | En alta presión > 4 bar | ≥ 40 cm | ≥ 25 cm |
| | | En baja y media presión ≤ 4 bar | ≥ 40 cm | ≥ 25 cm |
| Acometida interior de gas (**) | Enterrada ó entubada | En alta presión > 4 bar | ≥ 40 cm | ≥ 25 cm |
| | | En baja y media presión ≤ 4 bar | ≥ 20 cm | ≥ 10 cm |

(*): La protección complementaria estará constituida preferentemente por materiales cerámicos y garantizará una cobertura mínima de 0,45 m a ambos lados del cruce y 0,30 m de anchura centrada con la instalación que se pretende proteger. En el caso de líneas subterráneas de alta tensión entubadas, se considerará como protección suplementaria el propio tubo.

(**): Se entenderá por acometida interior de gas el conjunto de conducciones y accesorios comprendidos entre la llave general de la compañía suministradora y la válvula de seccionamiento existente entre la regulación y medida.

| DISTANCIAS DE SEGURIDAD | | | |
|---------------------------|----------------------|-----------|---|
| Proximidad o paralelismo | Instalación | Distancia | Observaciones |
| Cables eléctricos | Enterrada ó entubada | ≥ 25 cm | Los conductores de AT podrán instalarse paralelamente a conductores de BT o AT (*). |
| Cables telecomunicaciones | Enterrada ó entubada | ≥ 20 cm | (*) |
| Canalizaciones de agua | Enterrada ó entubada | ≥ 20 cm | Los empalmes de ambas instalaciones distarán al menos 1m del punto de cruce (*). |

(*): En el caso de que no sea posible cumplir con esta condición, será necesario separar ambos servicios mediante colocación bajo tubos de la nueva instalación, conductos o colocación de divisorias constituidos por materiales de adecuada resistencia mecánica.



| DISTANCIAS DE SEGURIDAD | | | | |
|------------------------------------|----------------------|---------------------------------|------------------------------------|--|
| Proximidad o paralelismo | Instalación | Presión de la instalación | Distancia sin protección adicional | Distancia con protección adicional (*) |
| Canalizaciones y acometidas de gas | Enterrada ó entubada | En alta presión > 4 bar | ≥ 40 cm | ≥ 25 cm |
| | | En baja y media presión ≤ 4 bar | ≥ 25 cm | ≥ 15 cm |
| Acometida interior de gas (**) | Enterrada ó entubada | En alta presión > 4 bar | ≥ 40 cm | ≥ 25 cm |
| | | En baja y media presión ≤ 4 bar | ≥ 20 cm | ≥ 10 cm |

(*): La protección complementaria estará constituidos preferentemente por materiales cerámicos o por tubos de adecuada resistencia.

(**): Se entenderá por acometida interior de gas el conjunto de conducciones y accesorios comprendidos entre la llave general de la compañía suministradora y la válvula de seccionamiento existente entre la regulación y medida.

Es de señalar que el tramo de entrada y salida al Centro de Seccionamiento cumplirá los requisitos recogidos en el «*PROYECTO TIPO DYZ10000 – LÍNEAS SUBTERRÁNEAS MEDIA TENSIÓN*» de EDistribución.

8 PLANIFICACIÓN

| Descripción | MES 1 | | | MES 2 | | | MES 3 | | | | | |
|--|----------|----------|----------|----------|----------|----------|----------|----------|----------|-----------|-----------|-----------|
| | SEMANA 1 | SEMANA 2 | SEMANA 3 | SEMANA 4 | SEMANA 5 | SEMANA 6 | SEMANA 7 | SEMANA 8 | SEMANA 9 | SEMANA 10 | SEMANA 11 | SEMANA 12 |
| INICIO DE OBRAS | | | | | | | | | | | | |
| OBRA CIVIL | | | | | | | | | | | | |
| Recalientes | | | | | | | | | | | | |
| Caminos | | | | | | | | | | | | |
| Hincado de placas | | | | | | | | | | | | |
| Apertura zanjas | | | | | | | | | | | | |
| Acondicionamiento zanjas | | | | | | | | | | | | |
| Cierre de zanjas | | | | | | | | | | | | |
| Restauración | | | | | | | | | | | | |
| OBRA ELÉCTRICA | | | | | | | | | | | | |
| Acopio | | | | | | | | | | | | |
| Tendido | | | | | | | | | | | | |
| Conexiónado | | | | | | | | | | | | |
| MONTAJE PARQUE | | | | | | | | | | | | |
| Montaje | | | | | | | | | | | | |
| Conexiónado eléctrico | | | | | | | | | | | | |
| Acabado final | | | | | | | | | | | | |
| SUBESTACIÓN / CENTRO DE ENTREGA | | | | | | | | | | | | |
| Obra civil | | | | | | | | | | | | |
| Acopio de materiales | | | | | | | | | | | | |
| Montaje electro mecánico | | | | | | | | | | | | |
| Puesta en marcha | | | | | | | | | | | | |
| TENSIÓN DISPONIBLE | | | | | | | | | | | | |
| PUESTA EN MARCHA Y PRUEBAS | | | | | | | | | | | | |
| Puesta en marcha | | | | | | | | | | | | |
| Fase de pruebas | | | | | | | | | | | | |
| FUNCIONAMIENTO COMERCIAL DEL PARQUE | | | | | | | | | | | | |



9 CONCLUSIÓN

Con la presente separata, se entiende haber descrito adecuadamente las diferentes instalaciones del Parque Fotovoltaico CABECERAS y su infraestructura de evacuación que afectan a acequias para tramitar su autorización ante la Comunidad de Regantes de Los Pozos de Singra del Término Municipal de Singra, sin perjuicio de cualquier otra ampliación o aclaración que las autoridades competentes consideren oportunas.



Zaragoza, octubre de 2023
Fdo. Pedro Machín Iturria
Ingeniero Industrial
Colegiado Nº 2.474 COIIAR



PLANOS

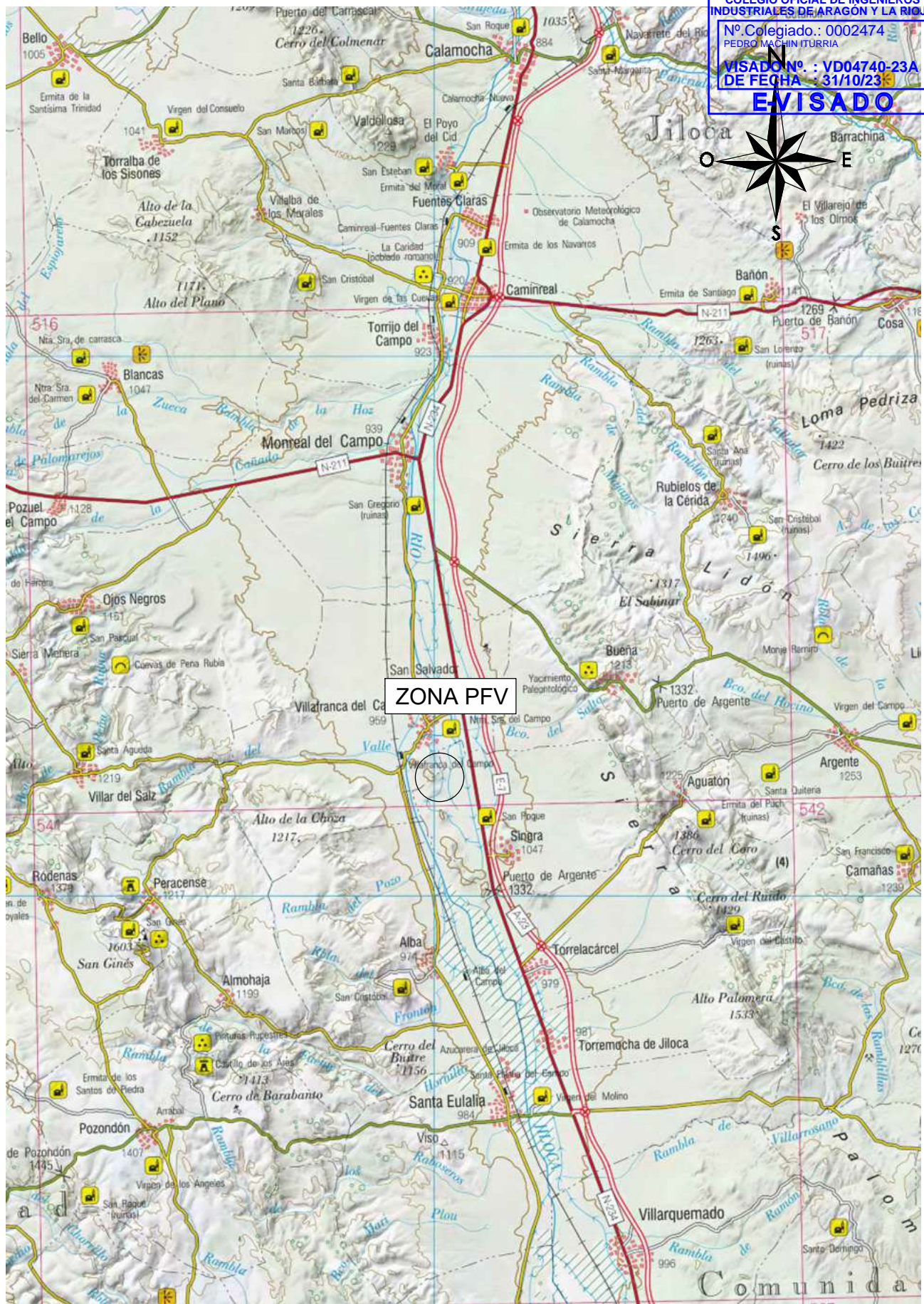

1. Situación
2. Emplazamiento
3. Afecciones a la Comunidad de Regantes



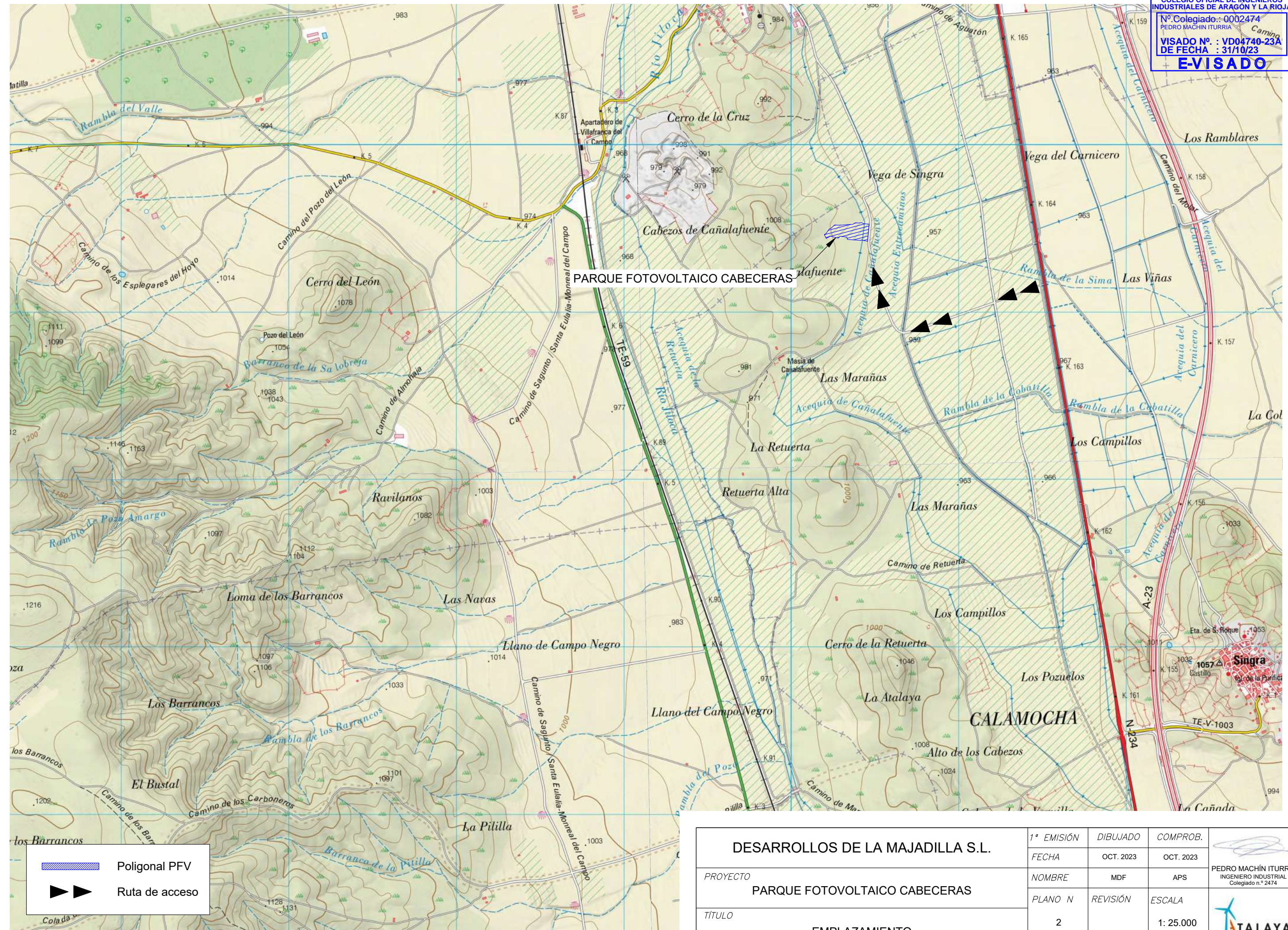

| | | | | |
|---|------------|-----------|------------|---|
| DESARROLLOS DE LA MAJADILLA SL | 1ª EMISIÓN | DIBUJADO | COMPROB. |  PEDRO MACHÍN ITURRIA INGENIERO INDUSTRIAL Colegiado n.º 2474 |
| | FECHA | OCT. 2023 | OCT. 2023 | |
| PROYECTO PARQUE FOTOVOLTAICO CABECERAS | NOMBRE | MDF | APS |  |
| | PLANO N | REVISIÓN | ESCALA | |
| TÍTULO SITUACIÓN | 1 | | 1: 200.000 | |



PARQUE FOTOVOLTAICO CABECERAS

 Poligonal PFV
 Ruta de acceso

| | | | | |
|----------------------------------|------------|-----------|-----------|---|
| DESARROLLOS DE LA MAJADILLA S.L. | 1ª EMISIÓN | DIBUJADO | COMPROB. |  PEDRO MACHÍN ITURRIA INGENIERO INDUSTRIAL Colegiado n.º 2474 |
| | FECHA | OCT. 2023 | OCT. 2023 | |
| PROYECTO | NOMBRE | MDF | APS |  |
| PARQUE FOTOVOLTAICO CABECERAS | PLANO N | REVISIÓN | ESCALA | |
| TÍTULO | 2 | | 1: 25.000 | |
| EMPLAZAMIENTO | | | | |

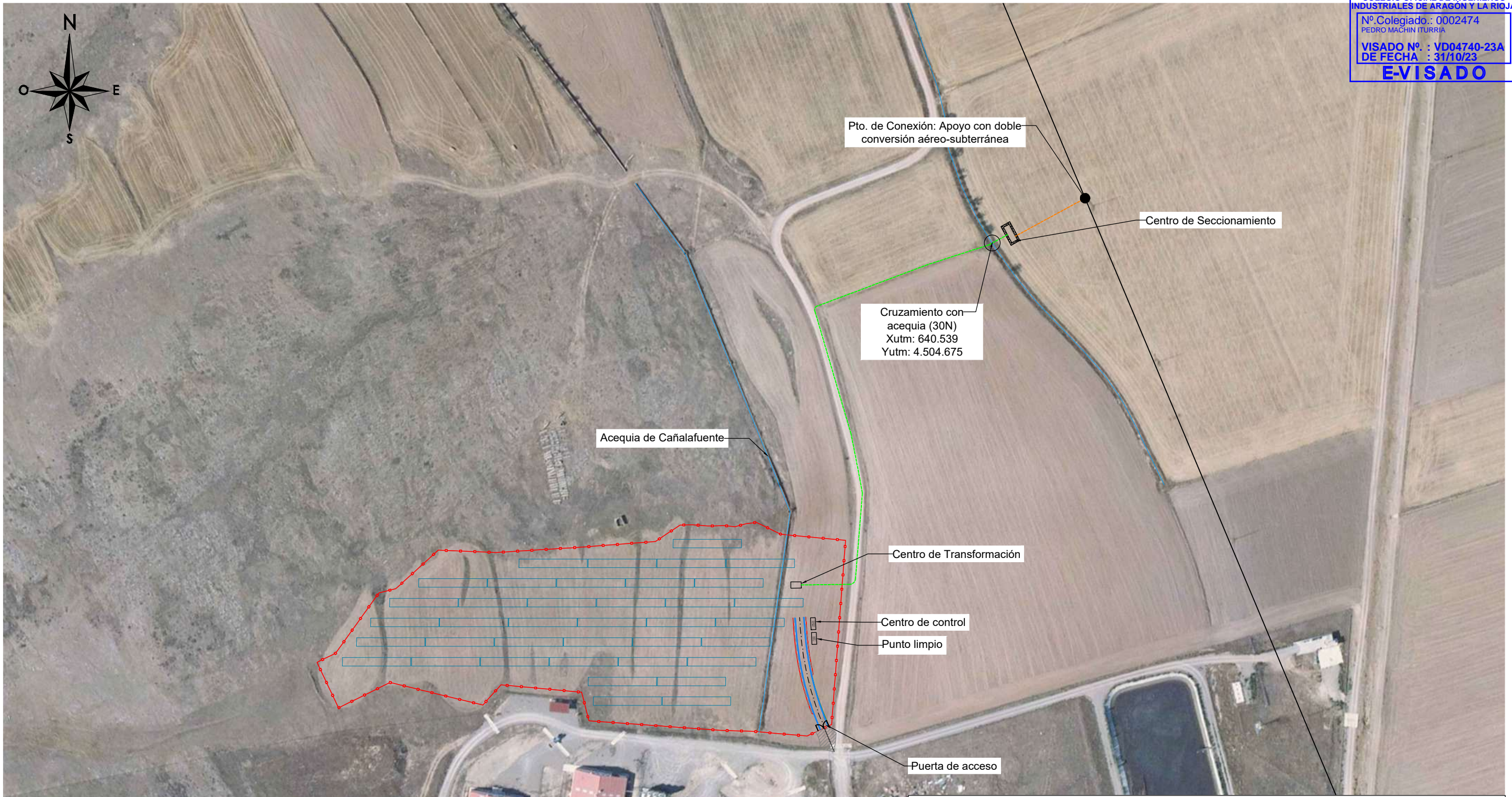

| | | | |
|--|--|--|-------------------|
| | Vallado PFV | | Viales interiores |
| | Zanjas | | Adecuación acceso |
| | Entrada y Salida en LAMT Existente | | Puerta de acceso |
| | Seguidor con módulos fotovoltaicos | | Acequias |
| | Centro de Transformación / Centro Secto. | | |

| | | | | |
|---------------------------------------|------------|-----------|-----------|--|
| DESARROLLOS DE LA MAJADILLA S.L. | 1ª EMISIÓN | DIBUJADO | COMPROB. | |
| | FECHA | OCT. 2023 | OCT. 2023 | |
| PROYECTO | NOMBRE | MDF | APS | |
| PARQUE FOTOVOLTAICO CABECERAS | PLANO N | REVISIÓN | ESCALA | |
| TÍTULO | 3 | | 1: 2.000 | |
| AFECCIONES A LA COMUNIDAD DE REGANTES | | | | |