

SENDEROS

ORDESA

Parque Nacional de Ordesa y Monte Perdido

1. Torla - Turieto Bajo /Alto - Pradera de Ordesa

Desde Torla se baja al puente de la Glera que cruza el río Ara. Por la orilla orográfica izquierda una pista de tierra discurre junto al curso fluvial. Habrá que abandonarla, ya que asciende a la sierra de las Cutas, y tomar una bifurcación a la izquierda que pronto se transforma en senda. Se enlaza con el camino GR11 en dirección a Ordesa y Góriz, entrando en el Parque Nacional. Hay dos opciones: A. Sin dejar la GR11 se accede al camino de Turieto Bajo, siguiendo el curso del río Arazas, viendo así las cascadas de Molinieta, Tamborrotera y Abetos. B. Cogei el camino de Turieto Alto que arranca a la derecha y en pronunciado ascenso alcanza el afamado hayedo-abetal de Ordesa. Ambos caminos se vuelven a encontrar cerca del monumento a Briet, y por el puente de la Senda de los Cazadores se llega a la Pradera de Ordesa.

Horario: 2 horas (ida). **Desnivel:** 300 metros T. B. y 380 metros T. A.

2. Pradera de Ordesa - Cascadas del Estrecho - Pradera de Ordesa

Al fondo del aparcamiento de la Pradera se toma el amplio camino de Soaso. El interior de un hayedo-abetal con numerosos boj es invita a cruzar el barranco de Cotatuero y diversas praderas o "lañas". Tras alcanzar el mirador de la cascada de Arripas, se sigue por la pista para desviarse en un ramal a mano derecha. Aquí existe la opción de tomar un camino de vuelta a la Pradera distinto al que hemos traído, no sin antes acercarse a visitar las dos cascadas que quedan a la izquierda: la de la Cueva y la del Estrecho.

Ya de regreso, se atraviesa el río Arazas por un puente sobre la cascada de Arripas, transcurriendo ya el camino de ahí en adelante por la margen izquierda del río. Se deja el puente de Sarratieta y se cruza finalmente por el de la Senda de los Cazadores para llegar de nuevo a la Pradera.

Horario: 1 hora (ida). **Desnivel:** 100 metros.

3. Pradera - Circo de Soaso - Cola de Caballo

La primera parte coincide con el itinerario 2. Tras las cascadas del Estrecho, el bosque de las hayas da paso a una zona de pastizales y de masas de pino negro.

En las Gradas de Soaso el río se desuelga formando repetidos escalones. Finalmente el camino discurre por la zona llana y herbosa del circo de origen glaciar de Soaso, desde donde se obtiene una buena panorámica del macizo de Monte Perdido. Al final del trayecto, en la cabecera del valle, se halla la cascada de la Cola de Caballo. Desde aquí se recomienda el regreso por el mismo camino.

Horario: 2,30-3 horas (ida). **Desnivel:** 550 metros.

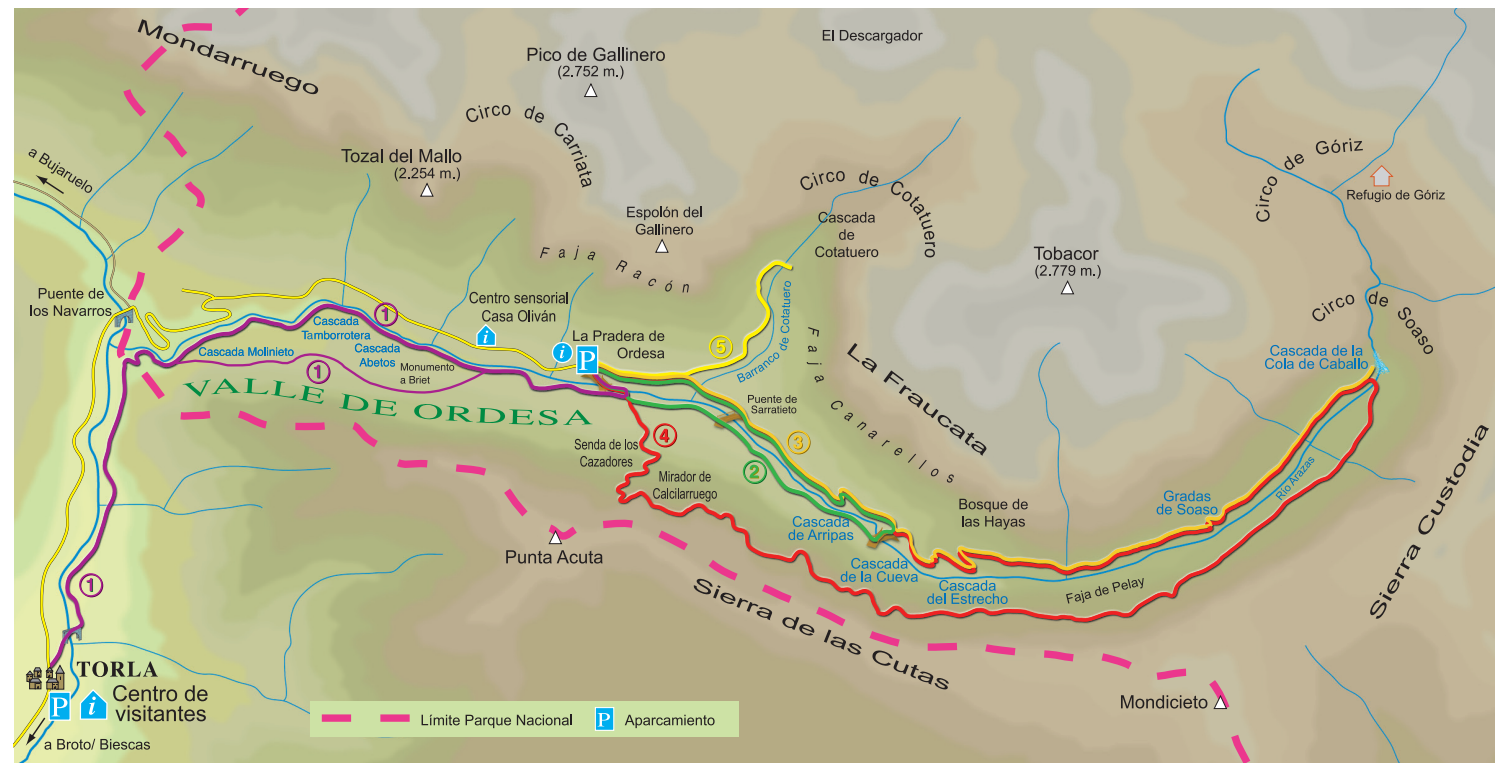

4. Pradera de Ordesa - Senda de los Cazadores - Faja de Pelay - Circo de Soaso - Pradera

Al fondo de la Pradera de Ordesa, tomar el camino de la derecha. Tras cruzar el río Arazas por el puente de la Senda de los Cazadores, hay que ganar altura por la serpenteante y exigente senda del mismo nombre. Al final del esfuerzo se llega al mirador de Calcilarruego - con amplia panorámica del valle-, desde donde se enlaza con el suave sendero de la Faja de Pelay que mantiene la altura ganada, con su trazado colgado en las cornisas meridionales del valle. De esta manera se llegará al fondo del circo de Soaso, desde donde hay que regresar por el agradable y cómodo descenso del fondo del Valle de Ordesa, siguiendo el itinerario descrito en la ruta 3.

Se recomienda no realizar esta ruta a la inversa, debido al notable peligro de accidentes en el descenso de la Senda de los Cazadores. **Horario:** 7 horas (ida y vuelta). **Desnivel:** 650 metros.

5. Pradera - Cascada y circo de Cotatuero

Desde la Pradera, iniciar el camino de Soaso (ruta 3). Al llegar a la imagen de la Virgen del Pilar, desviarse por una senda a mano izquierda. Se penetra en un maduro bosque de abeto blanco. La senda gana altura en forma de zigzags, llegando al abrigo y el puente del circo lateral de origen glaciar de Cotatuero, desde donde se divisa la impresionante cascada de 200 metros de caída. A la parte alta del

circo se puede acceder por un paso único, equipado con clavijas de hierro, reservado para experimentados montañeros.

Horario: 1-1,30 horas (ida). **Desnivel:** 350 metros.

Además de la posibilidad de regresar por el mismo camino, este itinerario puede enlazar con cualquiera de las dos "fajas" -Racón o Canarellos- que recorren la base de las murallas del Gallinero o La Fraucata respectivamente, convirtiéndose así en rutas circulares de aproximadamente 4 horas de duración cada una (ida y vuelta). Unir ambas fajas en un mismo recorrido es otra alternativa, partiendo del Centro Sensorial "Casa Oliván" en dirección al circo de Carriata.

Horario: 5 horas (ida y vuelta). **Desnivel:** 450 metros.

> La conservación del Parque Nacional de Ordesa y Monte Perdido es tarea de todos. Contribuya respetando esta normativa. Muchas gracias por su colaboración.

> Para más información de los itinerarios se recomienda visitar antes los centros de visitantes y puntos de información del Parque Nacional situados en Torla (entrada al Valle de Ordesa), Escalona, Tella y Bielsa.



ORDESA

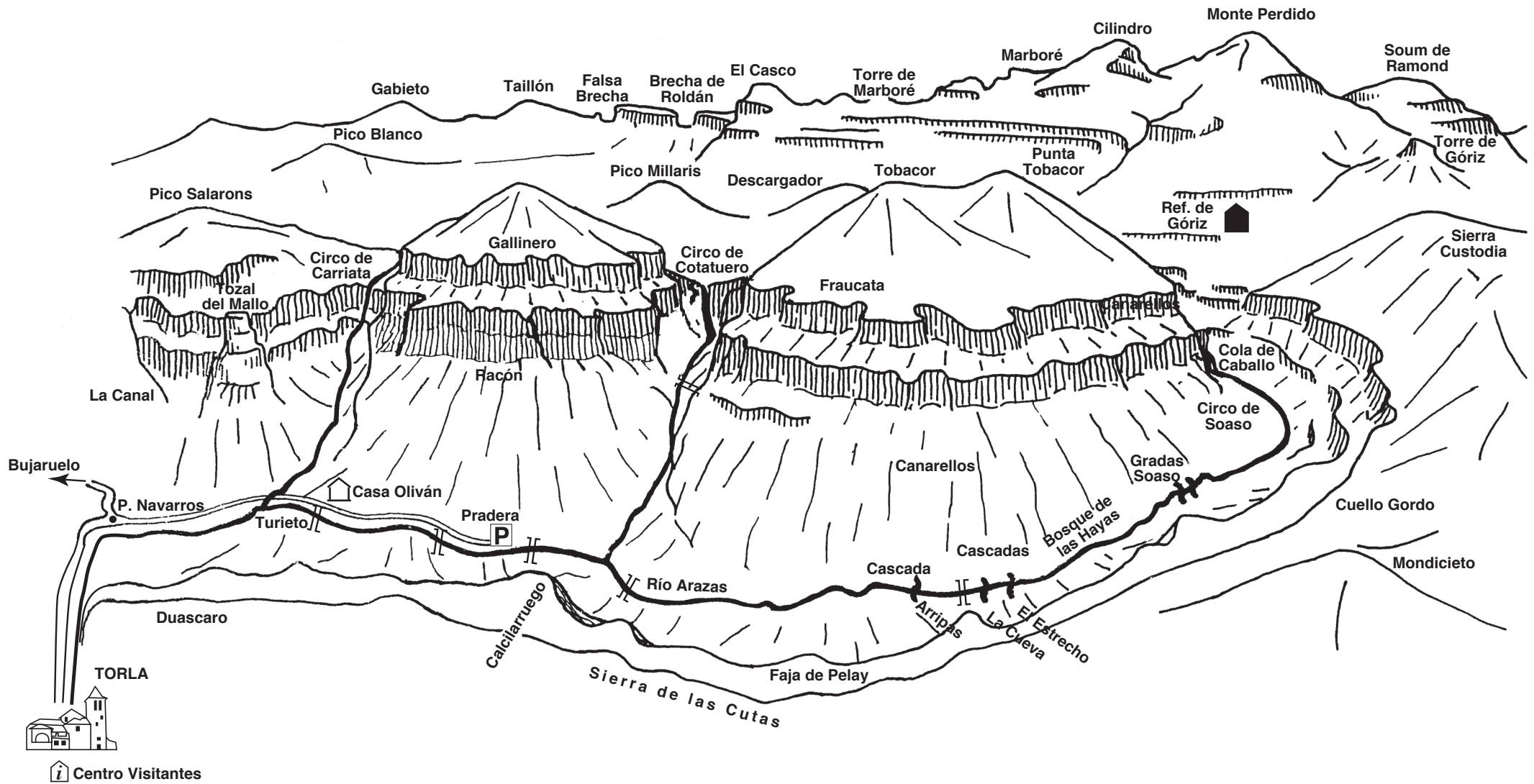

Gracias por su colaboración

