

**PROCESO SELECTIVO PARA EL ACCESO A LA CONDICIÓN DE PERSONAL ESTATUTARIO FIJO EN PLAZAS DEL SERVICIO ARAGONÉS DE SALUD DE LA COMUNIDAD AUTÓNOMA DE ARAGÓN.**

Resolución de 27 de enero de 2017 (B.O.A. número 30, de 14 de febrero de 2017)

Categoría:

**ENFERMERO/A****SEGUNDO LLAMAMIENTO****ADVERTENCIAS:**

- No abra este cuestionario hasta que se le indique. Para hacerlo introduzca la mano en el cuadernillo y con un movimiento ascendente rasgue el lomo derecho (ver figura esquina inferior derecha)
- Este cuestionario consta de 110 preguntas de las cuales las 10 últimas son de reserva. Las preguntas de este cuestionario deben ser contestadas en la "Hoja de Examen" entre los números 1 y 110.
- Para el caso de anulación de alguna de las preguntas, el orden de sustitución por las preguntas de reserva será de la 101 a la 110 (101, 102, 103...).
- Si observa alguna anomalía en la impresión del cuestionario solicite su sustitución.
- El tiempo de realización de este ejercicio es de 2:00 HORAS.
- Todas las preguntas del cuestionario tienen el mismo valor. Las respuestas correctas puntuarán positivamente, las no contestadas no tendrán valoración alguna y las contestadas erróneamente restarán un tercio del valor de la respuesta correcta.
- Compruebe siempre que el número de respuestas que señale en la "Hoja de Examen" es el que corresponde al número de pregunta del cuestionario.
- En cada pregunta existe una y sólo una respuesta correcta.
- Este cuestionario puede utilizarse en su totalidad como borrador.
- No se permite el uso de calculadora, libros ni documentación alguna, móvil o ningún otro elemento electrónico.

**SOBRE LA FORMA DE CONTESTAR EN LA "HOJA DE EXAMEN" LEA MUY ATENTAMENTE LAS INSTRUCCIONES QUE FIGURAN AL DORSO DE LA MISMA.****ESTE CUESTIONARIO NO DEBERÁ SER DEVUELTO AL FINALIZAR EL EJERCICIO.****TODOS LOS MÓVILES DEBERÁN ESTAR APAGADOS,  
SU INCUMPLIMIENTO SERÁ MOTIVO DE EXPULSIÓN.**

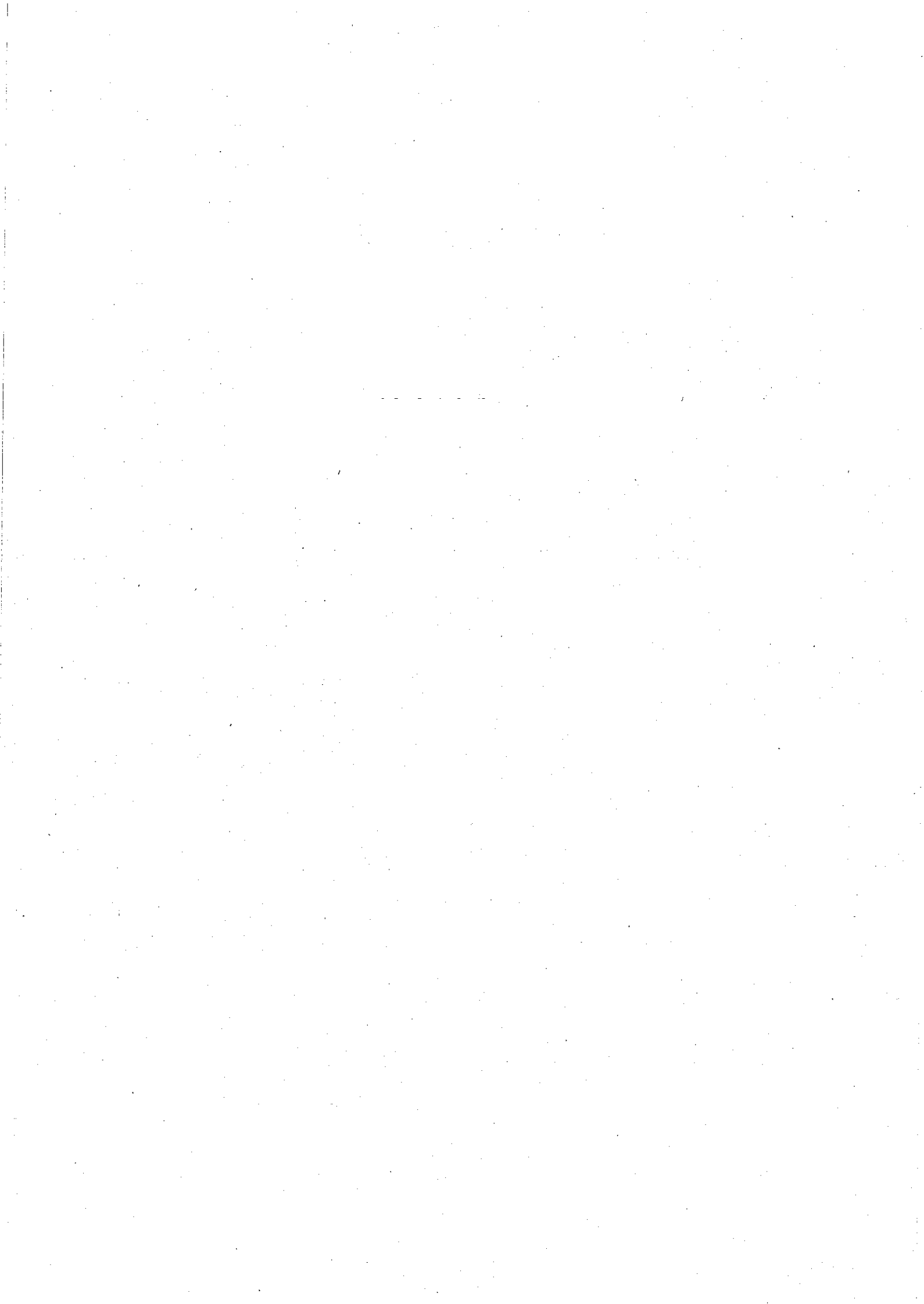

**1.- Según la Ley 55/2003, de 16 de diciembre, del Estatuto Marco del personal estatutario de los servicios de salud, tendrá la consideración de falta muy grave:**

- a) La falta de obediencia debida a los superiores.
- b) El incumplimiento de los plazos u otras disposiciones de procedimiento en materia de incompatibilidades, cuando no suponga el mantenimiento de una situación de incompatibilidad.
- c) La notoria falta de rendimiento que comporte inhibición en el cumplimiento de sus funciones.
- d) Los daños o el deterioro en las instalaciones, equipamiento, instrumental o documentación, cuando se produzcan por negligencia inexcusable.

**2.- De conformidad con la Ley 39/2015, de 1 de octubre, del Procedimiento Administrativo Común de las Administraciones Públicas, se consideran interesados en el procedimiento administrativo:**

- a) Los que se personen en el procedimiento en tanto no haya recaído resolución provisional.
- b) Los que, sin haber iniciado el procedimiento, tengan intereses que puedan resultar afectados por la resolución.
- c) Aquellos cuyos intereses legítimos, individuales o colectivos, puedan resultar afectados por la decisión que en el mismo se adopte.
- d) Quienes lo promuevan como titulares de derechos o intereses legítimos individuales o colectivos.

**3.- De conformidad con el Real Decreto Legislativo 5/2015, de 30 de octubre, por el que se aprueba el texto refundido de la Ley del Estatuto Básico del Empleado Público, el número de representantes de la Junta de Personal correspondiente a una Unidad electoral formada por 1250 funcionarios será de:**

- a) 210.
- b) 23.
- c) 9.
- d) 50.

**4.- Según la Ley 41/2002, de 14 de noviembre, básica reguladora de la autonomía del paciente y de derechos y obligaciones en materia de información y documentación clínica, el facultativo proporcionará al paciente, antes de recabar su consentimiento escrito, la información básica, que NO incluye:**

- a) Los riesgos relacionados con las circunstancias personales o profesionales del paciente.
- b) El pronóstico y evolución probables relacionados con el tipo de intervención.
- c) Las consecuencias relevantes o de importancia que la intervención origina con seguridad.
- d) Las contraindicaciones.

**5.- Según el artículo 24 del Decreto 23/2016, de 9 de febrero, del Gobierno de Aragón, por el que se aprueba la estructura orgánica del Departamento de Sanidad y del Servicio Aragonés de Salud, el Servicio Aragonés de Salud es:**

- a) Una Entidad de Derecho público.
- b) Un Organismo Autónomo de naturaleza asistencial.
- c) Una Empresa Pública.
- d) Un Organismo Autónomo de naturaleza administrativa.

**6.- Según la Ley 44/2003, de 21 de noviembre, de ordenación de las profesiones sanitarias, la relación entre los profesionales sanitarios y de las personas atendidas por ellos, se rige por principios generales, entre los que se encuentra:**

- a) Los profesionales tienen el deber de hacer uso de los recursos diagnósticos y terapéuticos a su cargo, independientemente de los costes de sus decisiones, ya que no corresponde a éstos consideración de los costes de sus consideraciones.
- b) Los profesionales tienen el deber de respetar la personalidad, dignidad e intimidad de las personas a su cuidado y tomar las decisiones sobre tratamientos e intervenciones más adecuadas para cada caso, siendo opcional la participación de los pacientes.
- c) Los pacientes tienen derecho a la libre elección del médico que debe atenderles únicamente en el ámbito privado por cuenta ajena, este derecho se ejercerá de acuerdo con una normativa explícita que debe ser públicamente conocida y accesible.
- d) Los profesionales y los responsables de los centros sanitarios facilitarán a sus pacientes el ejercicio del derecho a conocer el nombre, la titulación y la especialidad de los profesionales sanitarios que les atienden.

**7.- Sobre el total de extranjeros en Aragón. ¿Cuál es la nacionalidad con mayor presencia?**

- a) Marruecos.
- b) Rumanía.
- c) China.
- d) Ecuador.

**8.- La exclusión de una técnica, tecnología o procedimiento actualmente incluido en la cartera de servicios del Sistema Nacional de Salud se llevará a cabo cuando concurra una de las circunstancias siguientes:**

- a) Sea de interés sanitario como consecuencia del desarrollo tecnológico.
- b) Evidencie su falta de eficacia, efectividad o eficiencia, o que el balance entre beneficio y riesgo sea significativamente desfavorable.
- c) Mejore la eficacia y de gran interés sanitario como consecuencia del desarrollo tecnológico y científico.
- d) Cumpa los requisitos establecidos por la legislación vigente.

**9.- Teniendo en cuenta la regulación contenida en la Ley Orgánica 15/1999, de 13 de diciembre, de Protección de Datos de Carácter Personal. Señale la respuesta INCORRECTA.**

- a) El régimen de protección de los datos de carácter personal que se establece en la presente Ley Orgánica no será de aplicación a los ficheros mantenidos por personas físicas en el ejercicio de actividades exclusivamente personales o domésticas.
- b) Por consentimiento del interesado se entiende: toda manifestación de voluntad, libre, inequívoca, específica e informada, mediante la que el interesado consienta el tratamiento de datos personales que le conciernen.
- c) El Registro General de Protección de Datos será de consulta pública y gratuita.
- d) Los ficheros creados por las Fuerzas y Cuerpos de Seguridad que contengan datos de carácter personal que, por haberse recogido para fines administrativos, deban ser objeto de registro permanente, no estarán sujetos al régimen general de la presente Ley.

**10.- Según el artículo 4 de la Ley de 31/1995, de 8 de noviembre, de Prevención de Riesgos Laborales, la posibilidad de que un trabajador sufra un determinado daño derivado del trabajo, se denomina:**

- a) Condición de trabajo.
- b) Riesgo laboral.
- c) Daño derivado del trabajo.
- d) Enfermedad laboral.

**11.- Los profesionales incluidos en el artículo 1 de la Ley 9/2013, de 28 de noviembre, de Autoridad de Profesionales del Sistema Sanitario y de Servicios Sociales Públicos de Aragón, en el desempeño de sus funciones, gozarán de los siguientes derechos, EXCEPTO:**

- a) Ser respetados, reconocidos, recibir un trato adecuado en el ejercicio de su profesión y de sus funciones.
- b) Desarrollar sus funciones en un ambiente adecuado, donde sea respetado su derecho a la integridad física y moral.
- c) Disponer de la protección jurídica adecuada en el cumplimiento de sus actos no profesionales que corresponden a su vida civil.
- d) Disponer de los medios materiales necesarios para el adecuado ejercicio de su labor sanitaria y social.

**12.- De conformidad con el artículo 86 de la vigente Constitución Española, los Decretos-Leyes deberán ser convalidados o derogados en el plazo de los treinta días siguientes a su promulgación por:**

- a) Las Cortes Generales.
- b) El Congreso.
- c) El Senado.
- d) El Gobierno.

**13.- Según la Ley 6/2002, de 15 de abril, de Salud de Aragón. ¿Cuál de las siguientes organizaciones corresponde a un órgano de participación ciudadana en la formulación de política sanitaria y en el control de su ejecución?.**

- a) Consejo de Salud de Aragón.
- b) Los sindicatos en los términos establecidos en la Ley Orgánica de libertad sindical.
- c) Grupos Parlamentarios de las Cortes de Aragón.
- d) Colegios profesionales aragoneses.

**14.- Según la Ley 55/2003, de 16 de diciembre, del Estatuto Marco del personal estatutario de los servicios de salud, el personal estatutario fijo durante el tiempo en que realice funciones en promoción interna temporal, se mantendrá en su categoría de origen en la situación de:**

- a) Excedencia voluntaria.
- b) Situación especial en activo.
- c) Servicios especiales.
- d) Servicio activo.

**15.- Según la Ley Orgánica 5/2007, de 20 de abril, de reforma del Estatuto de Autonomía de Aragón, son instituciones de la Comunidad Autónoma de Aragón:**

- a) Las Cortes, el Presidente, el Gobierno o la Diputación General y el Justicia.
- b) Las Cortes, el Tribunal Superior de Justicia, el Gobierno de Aragón y el Justicia.
- c) El Presidente, el Justicia, el Gobierno y el Tribunal Superior de Justicia.
- d) El Presidente, el Justicia, el Consejo Consultivo, las Cortes y el Gobierno de Aragón.

**16.- La Plataforma Logística PLAZA se encuentra en:**

- a) Fraga.
- b) Zaragoza.
- c) Huesca.
- d) Teruel.

**17.- El Sr. Juan llega a la consulta caminando inclinado hacia delante, sin oscilación de brazos y arrastrando los pies por el suelo, podríamos decir que tiene una marcha:**

- a) Atáxica.
- b) Parkinsoniana.
- c) Difásica.
- d) Hemipléjica.

**18.- En la consulta de deshabituación tabáquica, para valorar el grado de dependencia a la nicotina se recomienda:**

- a) Test de Zarit.
- b) Test de Morinsky.
- c) Test de Fagerstrom.
- d) Escala de disnea modificada.

**19.- ¿Cuál de los siguientes pasos corresponde con una instrucción del uso del monofilamento de 10 gramos en el screening del pie diabético?**

- a) Explicar al paciente la técnica, indicando que vea claramente la zona donde se aplica el monofilamento.
- b) Aplicar el monofilamento perpendicular a la superficie de la piel.
- c) Aplicarlo suavemente evitando que se doble.
- d) Aplicarlo de forma centrípeta durante 5 segundos en cada punto de valoración.

**20.-¿Cuál de las siguientes vacunas está contraindicada durante el embarazo?**

- a) Vacuna de tétanos.
- b) Vacuna de sarampión.
- c) Vacuna de tos ferina.
- d) Vacuna de hepatitis B.

**21.- Según la Guía de práctica clínica sobre terapia intravenosa con dispositivos no permanentes en adultos del Ministerio de Sanidad, Servicios Sociales e Igualdad; en cuanto a la duración del catéter intravenoso y tiempos de reemplazo, NO es una recomendación fuerte:**

- a) Se recomienda el cambio de llaves y sistemas cada 4-7 días.
- b) Se recomienda que los accesos venosos que no son necesarios, se retiren.
- c) Se recomienda no cambiar el catéter sistemáticamente a plazo fijo, sino cuando esté clínicamente indicado.
- d) Se recomienda cambiar el catéter cada 15 días.

**22.- Las manifestaciones clínicas en el adulto de la enfermedad celiaca son todas EXCEPTO:**

- a) Hiperactividad.
- b) Parestesias.
- c) Anemia ferropénica.
- d) Neuropatía periférica.

**23.- ¿En qué año se publicó en el BOE la Ley Orgánica sobre Protección de Datos de carácter personal?**

- a) 1988.
- b) 1998.
- c) 1999.
- d) 2001.

**24.- ¿Cuál de las siguientes enfermedades NO se transmite por picadura de garrapatas?**

- a) Enfermedad de Lyme.
- b) Fiebre recurrente por Borrelia hispánica.
- c) Dengue.
- d) Fiebre maculosa de las montañas rocosas por R. Rickettsii.

**25.- Dentro del plan de cuidados de enfermería para atención de pacientes paliativos. ¿Cuál de los siguientes diagnósticos de enfermería NO se priorizaría?**

- a) Afrontamiento familiar comprometido.
- b) Temor.
- c) Ansiedad ante la muerte.
- d) Deterioro de la deambulación.

**26.- De los siguientes productos farmacéuticos, son antiinflamatorios no esteroideos:**

- a) Salicilatos, Carbamazepina y Prednisolona.
- b) Naproxeno, Diclofenaco y Metamizol.
- c) Salicilatos, Metamizol y Carbamazepina.
- d) Naproxeno, Diclofenaco y Prednisolona.

**27.- ¿Cuál de las siguientes NO es una medida general en la atención del paciente que sufre un ictus?:**

- a) Reposo en cama con cabecero elevado a 30°, dieta diabética sin sal y canalizar vía venosa.
- b) Si Saturación de oxígeno < 95%, administrar oxígeno endonasal.
- c) Tensión Arterial y Temperatura cada 8h. Si tomaba tratamiento antihipertensivo mantener el mismo y si Tensión Arterial > 185/105 mmHg seguir protocolo de Hipertensión Arterial en ictus.
- d) Si Temperatura > 37,5°C: esperar hasta que llegue a hipertermia 38,5°C para iniciar medidas de control.

**28.- Según la Sociedad Española de Nutrición, ¿cuál es la proporción recomendada de los diferentes nutrientes en una dieta equilibrada?:**

- a) Hidratos de carbono > 50-60% / Grasas 25-30% / Proteínas 15-20%, del aporte energético diario.
- b) Hidratos de carbono < 40-50% / Grasas 15-20% / Proteínas 25-30%, del aporte energético diario.
- c) Hidratos de carbono > de 60% / Grasas 25% / Proteínas 10%, del aporte energético diario.
- d) Hidratos de carbono > de 50% / Grasas 35% / Proteínas 25%, del aporte energético diario.

**29.- ¿En qué año declara la oficina europea de la OMS que España ha alcanzado la eliminación de la rubeola?:**

- a) 2014.
- b) 2015.
- c) 2016.
- d) 2017.

**30.- Para valorar la incidencia de lesiones agudas de la mucosa gástrica en pacientes que toman ácido acetil salicílico de forma continua se escogerá un estudio:**

- a) De caso y control (casos: tienen lesiones agudas; controles: no tienen lesiones agudas).
- b) Transversal, sobre una población que toma ácido acetil salicílico de forma continua.
- c) De cohorte prospectiva, sobre una población que empieza a tomar ácido acetil salicílico de forma continua.
- d) De una cohorte poblacional con porcentaje suficiente de sujetos que toma ácido acetil salicílico de forma continua.

**31.- ¿Cuál de los siguientes diseños se utiliza en la investigación cualitativa?:**

- a) Divergente.
- b) Convergente.
- c) Contingente.
- d) Emergente.

**32.- Según la Escala Gijón de valoración sociofamiliar en el anciano (versión reducida), la "situación social buena" se obtiene con una puntuación de:**

- a) Más de 15 puntos.
- b) Entre 15 y 20 puntos.
- c) Menor o igual a 7 puntos.
- d) Entre 10 y 14 puntos.

**33.- En la etapa de menopausia es FALSO que:**

- a) El déficit de estrógenos en la menopausia provoca atrofia vaginal.
- b) El síndrome genitourinario de la menopausia representa una condición común que afecta negativamente la calidad de vida de muchas mujeres.
- c) En mujeres en etapa peri y postmenopáusicas que no realizan tratamiento hormonal y que presentan síntomas vasomotores que afectan a su calidad de vida, hay evidencia fuerte de que el tratamiento con fitoestrógenos (extractos naturales o sintéticos de soja, concentrados de genisteína o suplementos dietéticos de soja) es eficaz.
- d) Los estrógenos locales son el tratamiento más eficaz para la atrofia vaginal moderada o intensa.

**34.- Cuando hablamos de los resultados reales de la aplicación de un programa sanitario en la población, o lo que es lo mismo a la relación entre los objetivos programados y alcanzados estamos haciendo referencia a:**

- a) Eficacia.
- b) Eficiencia.
- c) Coste-beneficio.
- d) Efectividad.

**35.- Según el sistema Grading of Recommendations Assessment, Development and Evaluation (GRADE), es cierto que:**

- a) La evaluación de la calidad de la evidencia se centra en el análisis conjunto de cada desenlace de interés, que el grupo de trabajo habrá priorizado previamente en la fase de formulación de preguntas clínicas.
- b) Respecto a la formulación de las preguntas clínicas, GRADE propone la clasificación de la importancia de los desenlaces de interés, normalmente desde el punto de vista del paciente o aquellos afectados por las recomendaciones.
- c) El sistema GRADE abarca la etapa de elaboración de una Guía de Práctica Clínica, de la formulación de la pregunta.
- d) Ninguna es correcta.

**36.- Señale la respuesta FALSA en relación con las características del envejecimiento tiroideo:**

- a) Disminuyen los niveles de T3.
- b) Aumentan los niveles de PTH.
- c) Disminuyen los niveles de vitamina D.
- d) Aumenta la conversión periférica de T4 a T3.

**37.- ¿Qué son los galactogogos?**

- a) Medicamentos que actúan estimulando la producción de leche.
- b) Secreciones en el pecho antes de amamantar al bebé.
- c) Secreciones en el pecho después de amamantar al bebé.
- d) La primera leche materna.

**38.- ¿Cuál de los siguientes NO es un objetivo específico del código ICTUS Aragón?.**

- a) Mejorar las funciones físicas, emocionales, mentales, sociales y cognitivas mediante talleres de musicoterapia.
- b) Incrementar la autonomía física y personal mediante la realización de talleres de terapia ocupacional para mejorar el grado de dependencia de los pacientes.
- c) Aumentar las capacidades de comunicación que se han perdido o visto disminuidas tras el ictus mediante la realización de talleres de comunicación.
- d) Concienciar a la población de la importancia de controlar los factores de riesgo modificables para la prevención desde la Atención Primaria de Salud de la aparición de nuevos casos.



**39.- Refiera cuál de las siguientes suturas es de origen natural:**

- a) Seda.
- b) Poliéster.
- c) Poligliconato.
- d) Poliglactina.

**40.- ¿Cuándo se debe programar la realización del acceso vascular (FAVI) y/o la implantación del catéter peritoneal en un paciente que va a entrar en programa de diálisis?:**

- a) La FAVI debe realizarse con 2-3 meses de antelación a la previsible entrada en diálisis y la implantación del catéter peritoneal se realizará con 1-2 meses de antelación.
- b) La FAVI y la implantación del catéter peritoneal debe realizarse con 1 mes de antelación a la previsible entrada en diálisis.
- c) La FAVI y la implantación del catéter peritoneal debe realizarse con 3 semanas mínimo de antelación a la previsible entrada en diálisis.
- d) La implantación simultánea de FAVI y catéter peritoneal en los enfermos que iniciarán Diálisis Peritoneal es motivo de aceptación generalizada.

**41.- El diagnóstico enfermero "riesgo de nivel de glucemia inestable (00179)":**

- a) Incluye entre sus características definitorias el aumento de peso.
- b) Incluye entre sus características definitorias el manejo de la medicación.
- c) Incluye entre sus características definitorias la falta de aceptación del diagnóstico.
- d) No incluye ninguna característica definitoria.

**42.- En una muestra de 2500 individuos de la Zona Básica de Salud de La Jota (Zaragoza) se ha encontrado un nivel medio de glucosa de 91,98 mg/dl y una desviación típica muestral de 9,31 mg/dl. Sabiendo que la glucemia se distribuye normalmente en la población y el nivel de confianza es del 95%, ( $\alpha=0,05\%$ ). El intervalo de confianza de dicha variable será:**

- a) 91,97- 95,82 mmg/dl.
- b) 83,61-91,31 mmg/dl.
- c) 91,61-92,34 mmg/dl.
- d) 92,34-95,82 mmg/dl.

**43.- La clasificación NIC, en su estructura, agrupa las intervenciones de enfermería en:**

- a) Campos y clases.
- b) Dominios y campos.
- c) Dominios y actividades.
- d) Intervenciones y actividades.

**44.- El diseño de casos y controles:**

- a) Permite que se realice una medición directa de las tasas de incidencia.
- b) Permite calcular medidas de efecto como el riesgo relativo.
- c) Permite calcular la odds ratio (OR) o razón de odds.
- d) Todas las anteriores.

**45.- El vendaje en espiga se emplea para vendar partes del cuerpo cilíndricas con perímetro no uniforme. ¿Cuál de las siguientes afirmaciones es FALSA?:**

- a) Cada vuelta de la venda cubre la mitad o dos tercios de la vuelta anterior.
- b) Se comienza la vuelta en sentido ascendente  $30^\circ$  pasando la venda por la parte posterior y volviendo en sentido descendente  $30^\circ$ .
- c) Su función es compresiva, sólo en la vuelta ascendente se realiza compresión.
- d) Se realiza vuelta ascendente en espiral, a mitad de cada vuelta la venda se dobla sobre sí misma y se hace descendente mediante la sujeción de la misma con el dedo pulgar, se completa la vuelta por la parte posterior y se comienza la siguiente.

**46.- En el postoperatorio inmediato de la fractura de cadera, para movilizar al paciente:**

- a) Se debe colocar una almohada entre las piernas del paciente para conservar la alineación y proporcionar el apoyo necesario cuando se gira el cuerpo del paciente.
- b) Se coloca la extremidad afectada en adducción.
- c) Se gira el cuerpo siempre primero hacia el lado afectado.
- d) El paciente no debe realizar ejercicios de flexión del pie de la extremidad afectada.

**47.- La deshidratación que aparece cuando la pérdida de sodio es proporcionalmente menor que la de agua se denomina:**

- a) Deshidratación isotónica.
- b) Deshidratación hipotónica.
- c) Deshidratación hiponatémica.
- d) Deshidratación hipertónica.

**48.- El mejor resultado que puede tener un paciente al aprender una técnica de relajación es:**

- a) Referir la ausencia de episodios de ansiedad en ningún momento de su vida.
- b) Experimentar ansiedad sin sentirse abrumado.
- c) Suprimir permanentemente los sentimientos de ansiedad.
- d) Confrontar la fuente de la ansiedad de manera directa.

**49.- Los costes de productividad perdida son los llamados:**

- a) Intangibles.
- b) Indirectos.
- c) Directos.
- d) Tangibles.

**50.- Señale la respuesta INCORRECTA. La enfermera, en la revisión antes del primer mes de vida del niño/a debe:**

- a) Confirmar la realización de las pruebas metabólicas.
- b) Confirmar la detección del cribado de hipoacusia.
- c) Informar sobre la adquisición normal de hábitos del sueño.
- d) Valorar la realización de una visita domiciliaria en casos de padres con varios hijos con obesidad.

**51.- La sonda más adecuada para realizar un lavado gástrico es:**

- a) Sonda de Salem.
- b) Sonda de Sengstaken-Blakemore.
- c) Sonda de Foley.
- d) Sonda de Levi.

**52.- ¿Qué recomendación en cuanto a quemaduras NO tiene una evidencia alta según las guías de práctica clínica?**

- a) Aporte de manera precoz una dieta con elevado valor proteico.
- b) Aplique quimioterápico tópico, de primera elección, sulfadiazina argéntica en quemaduras de segundo y tercer grado.
- c) Realizar cura en ambiente húmedo con independencia del producto utilizado.
- d) Rasurar el vello que rodea la quemadura.

**53.- Las recomendaciones para la entrevista clínica a la mujer ante sospecha de maltrato, del Protocolo común para la actuación sanitaria ante la Violencia de Género, del Ministerio de Sanidad, incluyen:**

- a) Ver a la mujer siempre con un testigo.
- b) Abordar directamente el tema de la violencia.
- c) Citar a la pareja para aclarar situaciones confusas.
- d) Mantener una actitud firme si niega sufrir maltrato.

**54.- En cuantas Zonas Básicas se organiza el Servicio Aragonés de Salud:**

- a) El Servicio Aragonés de Salud tiene 110 zonas básicas de Salud.
- b) El Servicio Aragonés de Salud tiene 123 zonas básicas de Salud.
- c) El Servicio Aragonés de Salud tiene 150 zonas básicas de Salud.
- d) El Servicio Aragonés de Salud tiene 230 zonas básicas de Salud.

**55.- NO es un antiséptico de uso hospitalario:**

- a) Alcohol etílico.
- b) Hexetidina.
- c) Clorhexidina.
- d) Cloruro de alkydimethylbenzylamonio-acetato de alkilpropilendiamina-1,5 bis-guanidium.

**56.- A qué fase del PAE se refiere cuando se dice: "conclusión de la valoración que se acaba de realizar, a partir de la cual se seleccionan las intervenciones que se tendrán que llevar a cabo".**

- a) Definición del diagnóstico enfermero.
- b) Planificación.
- c) Evaluación.
- d) Valoración.

**57.- En el proceso de lavado de manos, señale la respuesta INCORRECTA:**

- a) El proceso de desinfección debe durar de 20 a 30 segundos.
- b) El proceso de lavado debe durar entre 40 y 60 segundos.
- c) No se debe utilizar uñas postizas cuando se está en contacto directo con los pacientes.
- d) No está indicado el lavado de manos después de tocar cualquier objeto o mueble del paciente, cuando lo deje, si no se ha tenido contacto directo con el mismo.

**58.- ¿Cuál de los siguientes NO es un factor de riesgo para el desarrollo de osteoporosis?**

- a) Historia materna de fractura de cadera.
- b) Consumo alcohol inferior a 3 unidades/día.
- c) Delgadez, IMC menor o igual a 19.
- d) Tabaquismo.

**59.- En la adolescencia, ¿qué método anticonceptivo recomienda la Guía de Salud Sexual y Reproductiva de la OMS?**

- a) Método Billings.
- b) Método temperatura basal.
- c) Esponja vaginal.
- d) Preservativo.

**60.- La clorhexidina es un antiséptico de tipo:**

- a) Compuesto Catiónico.
- b) Derivado del amonio.
- c) Biguanida.
- d) Alcohólico.

**61.- El intervalo estándar de temperatura aconsejado para la conservación de la mayoría de las vacunas, se sitúa entre los siguientes grados centígrados:**

- a) Entre 2°C y 8°C.
- b) Entre 9°C y 12°C.
- c) Entre 10°C y 13°C.
- d) Entre 13°C y 17°C.

**62.- Criterio para diagnóstico de la bulimia nerviosa:**

- a) Episodios frecuentes de ingesta compulsiva 2 o más por semana y durante más de tres meses.
- b) Rechazo a mantener el peso dentro de parámetros por encima del 85% del peso teórico.
- c) Alteración de la percepción del tamaño del cuerpo.
- d) Miedo a la ganancia de peso.

**63.- Se determinan en sangre las siguientes enfermedades congénitas endocrino-metabólicas, EXCEPTO:**

- a) Hipotiroidismo congénito.
- b) Fibrosis quística.
- c) Galactosemia.
- d) Síndrome de Klinefelter.

**64.- ¿Cuál es la clasificación internacional de las enfermedades?:**

- a) CIE 10.
- b) DSM-5.
- c) CIAP.
- d) SELENE.

**65.- Según el protocolo de prevención primaria de las enfermedades cardiovasculares de Aragón, tras el cálculo del Riesgo Cardio Vascular (RCV) se le asigna al paciente a una categoría de riesgo alto, cuando tiene la:**

- a) Probabilidad  $\geq 15$  % de sufrir un evento Cardiovascular (CV) en los próximos cinco años.
- b) Probabilidad  $\geq 20$  % de sufrir un evento Cardiovascular (CV) en los próximos diez años.
- c) Probabilidad  $\geq 10$  % de sufrir un evento Cardiovascular (CV) en los próximos tres años.
- d) Probabilidad  $\geq 10$  % de sufrir un evento Cardiovascular (CV) en los próximos cinco años.

**66.- El modelo de promoción de la salud descrito por Pender, Murdaugh y Parsons en 2006:**

- a) Se basa en la teoría social del aprendizaje.
- b) Se basa en etapas de cambio a fin de promover conductas saludables.
- c) Describe cuatro variables con correlación positiva en la calidad de vida de una persona.
- d) Identifica la biología humana como un determinante.

**67.- Sobre las comisiones clínicas, NO es cierto que:**

- a) Sean grupos multidisciplinares de expertos, básicamente clínicos (médicos, farmacéuticos, enfermeras, etc.), que se encargan del estudio y la mejora de un ámbito concreto de la práctica clínica (Infecciones, Cuidados, Farmacoterapéutica, etc.).
- b) Su composición se encuentra regulada por el Decreto 151/2015, del Gobierno de Aragón, por el que se aprueba el reglamento de la estructura de las áreas y sectores del Sistema de Salud de Aragón.
- c) Entre sus funciones se puede encontrar asesorar a la Dirección en los temas relacionados con su ámbito de trabajo específico.
- d) Pueden tener funciones relacionadas con la elaboración de protocolos y normas, evaluación de la práctica clínica o desarrollo de actividades de formación.

**68.- Según Gordon los diagnósticos de enfermería se anuncian con el formato:**

- a) PES.
- b) PUS.
- c) PER.
- d) POS.

**69.- Las formas de administración de nutrición enteral NO incluye:**

- a) Intermitente o en bolos.
- b) Por gravedad.
- c) A demanda del paciente.
- d) A débito continuo.

**70.- En relación a la Insuficiencia Renal Aguda (IRA) son ciertas todas las afirmaciones EXCEPTO:**

- a) La nefropatía inducida por medios de contraste yodados (NIMCY) es la tercera causa de insuficiencia renal aguda en pacientes hospitalizados.
- b) La IRA adquirida en la comunidad se debe en un 70% de los casos a causas pre-renales y en un 17% a causas obstructivas.
- c) Los AINES son considerados fármacos de riesgo en el desarrollo de IRA en los ancianos.
- d) Cuando se orina menos de 400 mL/día hablamos de oliguria y una cantidad inferior a 200 mL/día se conoce como anuria.

**71.- Como consecuencia de la disminución del gasto cardíaco y de la perfusión hepática producidos por la vejez. ¿De qué modo se ve alterada la respuesta farmacológica en los ancianos?**

- a) Disminución de la tasa de eliminación del medicamento.
- b) Alteración de la unión del fármaco a proteínas plasmáticas.
- c) Disminución del metabolismo del medicamento.
- d) Disminución de la absorción del medicamento.

**72.- Según el Modelo Transteórico de educación sanitaria (Prochaska y DiClemente), la etapa en la cual las personas no tienen intención de cambiar, de realizar una acción específica de cambio de sus comportamientos de riesgo para la salud, usualmente en el lapso de los siguientes seis meses, se denomina:**

- a) Contemplación.
- b) Acción.
- c) Precontemplación.
- d) Preparación.

**73.- Respecto a la polimedicación inadecuada, NO se considera un factor dependiente del paciente:**

- a) Edad mayor de 75 años.
- b) Ser atendido por diferentes prescriptores y acudir a múltiples farmacias.
- c) Tener 3 o más enfermedades crónicas.
- d) Sexo femenino.

**74.- Con respecto a los Patrones funcionales de M. Gordon, el patrón que valora cómo percibe el individuo la salud y el bienestar y cómo maneja todo lo relacionado con su salud, respecto a su mantenimiento o recuperación, es:**

- a) Patrón 10.-Adaptación tolerancia al estrés.
- b) Patrón 6.- Cognitivo-perceptual.
- c) Patrón 7.- Auto percepción-autoconcepto.
- d) Ninguno de los anteriores.

**75.- NO es un fundamento ético según el Real Decreto 1723/2012, por el que se regula las actividades de obtención, utilización clínica y coordinación territorial de los órganos humanos destinados al trasplante:**

- a) Gratuidad.
- b) Voluntariedad.
- c) Consentimiento.
- d) Discriminación por sexo, raza, edad o condición socioeconómica.

**76.- Para el diagnóstico de enfermedad pulmonar obstructiva crónica EPOC, ¿cuál de los siguientes resultados de la espirometría requiere la confirmación diagnóstica?**

- a)  $FEV_1 < \text{de } 70\%$ .
- b)  $FEV_1 > \text{de } 70\%$ .
- c)  $FEV_1 > \text{de } 80\%$ .
- d)  $FEV_1 < \text{de } 90\%$ .

**77.- La International Diabetes Federation (IDF) publica en 2007 los criterios del Síndrome metabólico para niños de 10 a 16 años entre los que se encuentran aspectos relacionados con una serie de parámetros, EXCEPTO:**

- a) Perímetro de cintura.
- b) Triglicéridos.
- c) Índice de Masa Corporal.
- d) Presión arterial.

**78.- Ante la sospecha de que un medicamento ha causado una reacción adversa:**

- a) Se debe esperar a declarar a que el profesional sanitario tenga la certeza de su causalidad (relación causa-efecto).
- b) Es innecesaria la notificación de las reacciones adversas de los medicamentos a largo plazo al poder aparecer meses o incluso años después de la exposición al medicamento.
- c) No se deben notificar todas las sospechas de RAM en niños, ya que los niños no forman parte de los ensayos clínicos de los medicamentos, por lo tanto, se conoce menos sobre las posibles reacciones adversas en este grupo de edad.
- d) Si se trata de un medicamento homeopático es importante que nos proporcione tanta información como sea posible incluida la lista de sus ingredientes, la fuente o el fabricante si se conocen, y la indicación del producto.

**79.- ¿Cuáles son los valores normales de la presión intracraneal (PIC) en el adulto?.**

- a) 5-15 mm de Hg.
- b) 15-20 mm de Hg.
- c) 5-15 cm de H<sub>2</sub>O.
- d) 15-20 cm de H<sub>2</sub>O.

**80.- Las medidas de prevención de las enfermedades de transmisión sexual persiguen tres objetivos, entre los que NO se encuentra:**

- a) Disminuir su incidencia.
- b) Disminuir su prevalencia, interrumpiendo la transmisión y reduciendo la duración de la infección.
- c) Prevenir complicaciones y secuelas en los pacientes afectados.
- d) Vigilancia epidemiológica.

**81.- Respecto a las guías de práctica clínica (GPC) señale la opción FALSA:**

- a) La calidad en las guías de práctica clínica del Catálogo y del Programa de GPC en el SNS se consigue, en el caso del Catálogo, a través de la valoración de las guías en base a seis criterios.
- b) Las guías de práctica clínica se definen como el conjunto de recomendaciones basadas en una revisión sistemática de la evidencia y en la evaluación de los riesgos y beneficios de las diferentes alternativas, con el objetivo de optimizar la atención sanitaria a los pacientes.
- c) Las guías de la práctica clínica están estructuradas para responder a preguntas clínicas.
- d) Las guías de la práctica clínica abarcan todas las patologías de alta prevalencia, existiendo protocolos de obligado cumplimiento para cada una de ellas.

**82.- En la valoración del paciente polimedcado, es INCORRECTO que:**

- a) No se deben valorar los productos de herboristería.
- b) El grado de funcionalidad física y social del paciente es un condicionante para la deprescripción.
- c) Puede ser útil aplicar los criterios STOP\_START.
- d) Se valora la adherencia al tratamiento con el cuestionario de Morisky-Green.

**83.- Entre las causas que aumentan el riesgo de desnutrición en el paciente oncológico relacionadas con las complicaciones de la quimioterapia se encuentran:**

- a) Mucositis y xeroftalmia.
- b) Xeroftalmia y emesis.
- c) Emesis y mucositis.
- d) Ninguna de las anteriores.

**84.- Señale la respuesta INCORRECTA:**

- a) Nightingale y Henderson siguen teorías humanísticas.
- b) Peplau y Orlando siguen teorías que estudian las relaciones interpersonales.
- c) Orem y Johnson siguen teorías que estudian los campos energéticos.
- d) Roy y Johnson siguen teorías que estudian los sistemas.

**85.- Las intervenciones de la NIC se agrupan en 30 clases y:**

- a) 12 campos.
- b) 14 necesidades básicas.
- c) 8 campos.
- d) 7 campos.

**86.- Con respecto al Síndrome Coronario Agudo (SCA). Señalar la respuesta INCORRECTA:**

- a) Para su diagnóstico se precisan datos clínicos, electromiográficos y bioquímicos.
- b) La presentación del SCA siempre se produce mediante un dolor torácico de inicio brusco.
- c) El paro cardíaco por fibrilación ventricular es también una presentación del SCA.
- d) El SCA evoluciona en muy poco tiempo.

**87.- Una de las manifestaciones clínicas más graves de la anemia inducida por la quimioterapia es la fatiga pero también se presentan otros signos y síntomas entre los que NO se encuentra uno de los siguientes:**

- a) Edema periférico.
- b) Disnea al esfuerzo.
- c) Fiebre.
- d) Mareo ortostático.

**88.- Ante un caso de riesgo de suicidio relacionado con ánimo deprimido, señala una intervención adecuada:**

- a) Facilitar una inmediata hospitalización para su vigilancia permanente.
- b) Establecer una planificación con el paciente para su tiempo libre, que incluya actividades que en algún momento le han sido satisfactorias.
- c) Redirigir la entrevista hacia otros temas que puedan ser más alegres o esperanzadores para la persona.
- d) Preguntar al paciente de forma directa si ha hecho un plan o ha pensado sobre el método de suicidio.

**89.- En cuanto a los cambios posturales en el paciente sentado, señale la respuesta CORRECTA:**

- a) Se debe utilizar un sillón adecuado, cómodo y con reposabrazos y el respaldo colocado en 90 grados.
- b) Se debe colocar un reposapiés hasta conseguir un ángulo recto de cadera y rodilla.
- c) Se debe utilizar cojines con forma de flotador.
- d) El paciente de alto riesgo debe permanecer más de dos horas sentado, puesto que se utilizan sistemas de alivio de la presión.

**90.- Entre los métodos utilizados por la enfermera para la obtención de datos, NO se encuentra:**

- a) La observación.
- b) La especulación.
- c) El examen físico.
- d) La entrevista.

**91.- En relación a los cuidados del paciente al que hay que realizar un lavado gástrico, es FALSO que:**

- a) Los objetivos de la descontaminación gastrointestinal son: eliminar el tóxico, favorecer la adsorción por otras sustancias, reducir la absorción y facilitar la eliminación.
- b) El carbón activado es el tratamiento de primera elección para la descontaminación digestiva en pacientes con intoxicación por medicamentos, por delante de otros procedimientos como el lavado gástrico, la sonda nasogástrica o la inducción del vómito
- c) Si se dispone de un antídoto para el tóxico es necesario el uso del carbón activado ya que éste aumentaría su utilidad.
- d) El mecanismo de acción es la absorción continuada de la droga en el todo el tubo gastro intestinal, evacuándose con las heces los complejos carbón-toxina.

**92.- Se define como EPI (equipo de protección individual):**

- a) Cualquier equipo llevado o sujetado por el trabajador para que le proteja de uno o varios riesgos que puedan amenazar su salud, así como cualquier aparato portátil para la detección y señalización de los riesgos y de los factores de molestia.
- b) Cualquier equipo llevado o sujetado por el trabajador para que le proteja de uno o varios riesgos que puedan amenazar su salud, así como cualquier complemento o accesorio destinado a tal fin.
- c) Los equipos de protección de los militares, de los policías y de las personas de los servicios de mantenimiento del orden.
- d) Todas son verdaderas.

**93.- ¿En qué año la ANA (American Nurses Association) incluye el diagnóstico enfermero como estándar de la práctica enfermera y realiza la primera definición?.**

- a) 1982.
- b) 1973.
- c) 1953.
- d) 1987.

**94.- Un signo de alerta en el desarrollo de un niño de 12 meses en el área de comunicación y lenguaje sería:**

- a) Falta de balbuceo imitativo.
- b) Realización de gesticulación.
- c) No dice ninguna palabra.
- d) Entiende órdenes sencillas.

**95.- ¿Cuál de las siguientes clasificaciones internacionales recoge además de los problemas de salud (enfermedades) los motivos de consulta y aspectos relacionados con el proceso de atención?:**

- a) CIE 10.
- b) DSM-5.
- c) CIAP.
- d) SELENE.

**96.- Con respecto al Sistema de Notificación Aprendizaje y Seguridad del Paciente (SiNASP), es cierto que:**

- a) Está totalmente separado de cualquier sistema de sanciones, tanto a nivel de centro sanitario como fuera de éste.
- b) Adopta un enfoque centrado en el profesional.
- c) Examina los fallos activos que han permitido la aparición del incidente.
- d) Tiene una orientación eminentemente nacional.



**97.- En relación a las decisiones compartidas en el ámbito asistencial, es cierto que:**

- a) La toma de decisiones compartida es un proceso interpersonal, interdependiente en el que el profesional sanitario y el paciente se relacionan y se influyen mutuamente, ya que colaboran en la toma de decisiones sobre el cuidado de la salud del paciente.
- b) No existe una clara voluntad por parte de los pacientes en obtener más información acerca de su estado de salud.
- c) El proceso de consentimiento informado obligatorio es sinónimo de hacer una toma de decisiones compartida.
- d) La integración de los valores y preferencias del paciente en las decisiones sobre su salud, forma parte del documento de voluntades anticipadas, no de las decisiones compartidas.

**98.- ¿Desde qué escalón, según la escalera analgésica de la OMS, se recomienda la pauta de fármacos opiáceos para el tratamiento del dolor de la persona en situación terminal?**

- a) Primero.
- b) Tercero.
- c) Segundo.
- d) Cuarto.

**99.- En las familias con violencia filioparental son frecuentes determinados estilos educativos, entre los que NO se encuentra:**

- a) Autoritario con violencia intra-familiar.
- b) Negligente-ausente.
- c) Permisivo-liberal, sobreprotector y sin normas consistentes.
- d) Democrático-autorizativo.

**100.- La frecuencia respiratoria y cardíaca normal varía según la edad del paciente, señale cual NO es correcta.**

- a) < 2 años: 60 (lat/min) y 13 – 15(resp/min).
- b) 2 años – 6 años: 90 – 120(lat/min) y 15 – 25(resp/min).
- c) 6 años – 10 años: 80 – 110(lat/min) y 15 – 20 (resp/min).
- d) > 10 años: 70 – 100 (lat/min) y 13 – 15(resp/min).

**101.- Una revisión sistemática de estudios de cohortes, con homogeneidad, es decir, que incluya estudios con resultados comparables y en la misma dirección, tiene un nivel de evidencia y grado de recomendación según la clasificación de Oxford de:**

- a) Nivel de evidencia 1, grado de recomendación A.
- b) Nivel de evidencia 2, grado de recomendación B.
- c) Nivel de evidencia 3, grado de recomendación C.
- d) Nivel de evidencia 4, grado de recomendación C.

**102.- En el diseño de un programa de salud, se utilizan siempre diferentes métodos de selección de prioridades. Señale cuál de los siguientes es un método cuantitativo:**

- a) Método de consenso.
- b) Método de Sapirie.
- c) Método CENDES.
- d) Método de Bainbridge.

**103.- Respecto a los conceptos de una teoría, es cierto qué:**

- a) Pueden tener significados completamente diferentes en sistemas teóricos diferentes.
- b) Los conceptos abstractos están relacionados con un lugar y un tiempo particulares.
- c) Los conceptos concretos son independientes de un lugar y tiempo específicos.
- d) Se deben considerar independientemente del sistema teórico en el que se inscriben.

**104.- Kozier define una de las etapas del proceso de enfermería como "un proceso continuado que la enfermera realiza en cada una de las etapas del proceso de atención de enfermería". ¿A qué etapa del proceso de enfermería se refiere?**

- a) Valoración.
- b) Diagnóstico.
- c) Ejecución.
- d) Planificación.

**105.- Cuando el niño reconoce el patrón de una sensación olfatoria o visual que proporciona aviso temprano de una convulsión, puede tener tiempo de evitar lesiones tendiéndose en el suelo. Esa sensación se denomina:**

- a) Periodo postictal.
- b) Fase tónica.
- c) Aura.
- d) Ausencia.

**106.- El procedimiento para la administración de nutrición parenteral NO incluye:**

- a) Administrar la nutrición parenteral a temperatura ambiente.
- b) Añadir a la bolsa de nutrición parenteral los medicamentos que correspondan según horario.
- c) No usar ninguna bolsa de nutrición parenteral que presente fugas o roturas.
- d) Comprobar el etiquetado de datos de la nutrición parenteral antes de su administración.

**107.- En la fase exploratoria de la entrevista semiestructurada, para facilitar la verbalización del paciente es útil utilizar técnicas de apoyo narrativo. ¿Cuál NO sería una técnica de apoyo?**

- a) Frases de repetición.
- b) Alta reactividad.
- c) Señalamiento.
- d) Silencio funcional.

**108.- ¿Cuál de estas formas de administración de lidocaína es la que debemos evitar siempre que se pueda?**

- a) Vía endotraqueal.
- b) Vía intravenosa.
- c) Vía subcutánea.
- d) Vía intramuscular.

**109.- El cuestionario recomendado por las guías de práctica clínica para la detección precoz de los Trastornos de la Conducta Alimentaria es:**

- a) EAT-40.
- b) ChEAT.
- c) BULI.
- d) SCOFF.

**110.- Entre los objetivos de la entrevista previa en la donación de órganos, NO se encuentra:**

- a) Solicitar la donación tras informar a los familiares o representantes legales de la situación crítica y del pronóstico vital y funcional.
- b) Solicitar el consentimiento para que el paciente reciba los cuidados y medidas necesarios, para que si fallece en muerte encefálica, pueda ser donante.
- c) Permitir a los familiares del posible donante tomar conciencia de la realidad, liberar su estado de ánimo y gestionar el tiempo en vista de la inevitable muerte.
- d) Transmitir a la familia que el ingreso en la UCI no mejorará su estado final de salud o pronóstico y sólo se realiza por su condición de posible donante.