

PLANTA SOLAR OPDE 11, S.L

SEGUIMIENTO AMBIENTAL EN FASE DE CONSTRUCCIÓN INFORME MENSUAL 1

“PLANTA FOTOVOLTAICA LA PEÑAZA 3”

Nombre de la instalación	PFV LA PEÑAZA 3
Provincia de la instalación	ZARAGOZA
Nombre del titular	PLANTA SOLAR OPDE 11, S.L
CIF del titular	B-71344766
Nombre de la empresa de vigilancia	LUZ DE GESTIÓN Y MEDIO AMBIENTE
Tipo de EIA	ORDINARIA
Informe en FASE de	OBRA
Periodicidad del informe según DIA	MENSUAL
Año de seguimiento nº	1
nº de informe y año de seguimiento	INFORME 1 DEL AÑO 1
Periodo que recoge el informe	sep-22

Número Expediente:
500201/01A/2020/08191



ÍNDICE

1.	INTRODUCCIÓN	2
1.1.	DATOS GENERALES	2
1.1.	EXPEDIENTE ADMINISTRATIVO	2
1.2.	OBJETO DEL INFORME	3
2.	EJECUCIÓN DE LAS OBRAS	4
2.1.	INICIO DE LAS OBRAS	4
2.2.	CONTROL DE PARÁMETROS.....	5
2.3.	DELIMITACIÓN MEDIANTE BALIZAMIENTO	5
2.4.	PROTECCIÓN DE LA CALIDAD DEL AIRE	5
2.5.	CONSERVACIÓN DE SUELOS.....	6
2.6.	PROTECCIÓN DE LA VEGETACIÓN.....	7
2.7.	FAUNA	7
2.8.	GESTIÓN DE RESIDUOS	10
2.9.	PROTECCIÓN DEL PAISAJE.....	12
2.10.	PREVENCIÓN DE INCENDIOS FORESTALES	13
2.11.	PROTECCIÓN DEL PATRIMONIO HISTÓRICO–ARQUEOLÓGICO	14
3.	RESUMEN	16
4.	LISTA DE COMPROBACIÓN.....	17
5.	EQUIPO REDACTOR	18

1. INTRODUCCIÓN

1.1. DATOS GENERALES

PLANTA SOLAR OPDE 11, S.L. con CIF: B-71 344 766, y domicilio a efectos de notificaciones en C/ Cardenal Marcelo Spinola, nº 42, Torre Spinola, Planta 5, CP 28.016 Madrid; Teléfono: 914 559 996, promueve la realización de un proyecto de instalación solar fotovoltaica y su infraestructura de evacuación en el término municipal de Zaragoza en la Comunidad Autónoma de Aragón, denominada PFV La Peñaza 3 y sus infraestructuras de evacuación.

Dimensiones PFV LA PEÑAZA 3	
Superficie poligonal del PFV	33,26 ha
Superficie vallada del PFV	31,49 ha
Perímetro del vallado del PFV	2,55 km

En septiembre de 2022 han comenzado las obras de dicha instalación.

LUZ de Gestión y Medio Ambiente, S.L. con domicilio en Paseo Independencia 24-26, 3ª planta, de Zaragoza y teléfono 976226410 ha sido contratada para realizar las labores de Vigilancia Ambiental y la redacción del presente Informe.

1.1. EXPEDIENTE ADMINISTRATIVO

Resolución de 15 de noviembre de 2021 del Instituto Aragonés de Gestión Ambiental, por la que se formula la Declaración de Impacto Ambiental del Proyecto de “La Peñaza 3”, de 10 MW, y sus infraestructuras de evacuación, en el término municipal de Zaragoza (Zaragoza), promovido por Planta Solar OPDE 11, S.L. (Expediente INAGA 500201/01A/2020/08191).

1.2. OBJETO DEL INFORME

El objeto del presente informe, es comunicar las actividades desarrolladas desde la Dirección Ambiental de Obra en el mes de septiembre de 2022 en la planta fotovoltaica La Peñaza 3.

Tal y como queda reflejado en la Resolución de 15 de noviembre de 2021 del Instituto Aragonés de Gestión Ambiental:

“durante la ejecución del Proyecto, la dirección de obra incorporará a un titulado superior con formación académica en medio ambiente como responsable de medio ambiente para supervisar la adecuada aplicación de las medidas preventivas, correctoras y de vigilancia, incluidas en el Estudio de Impacto ambiental y modificaciones presentadas, así como en el presente condicionado”

“Durante la fase de construcción los informes del plan de vigilancia ambiental serán mensuales con un informe final con conclusiones que resumirá todos los informes anteriores.”

La presencia y participación de la Dirección Ambiental de Obra en el desarrollo del proyecto es fundamental para la protección de los valores naturales y prevenir futuros impactos, así como para conseguir la colaboración y la implicación de la Dirección facultativa de la obra.

2. EJECUCIÓN DE LAS OBRAS

2.1. INICIO DE LAS OBRAS

A efectos de la Dirección Ambiental de Obra, el inicio de las obras se produce el 02 de septiembre de 2022. Por parte de esta Dirección Ambiental se han realizado cuatro visitas en este mes, los días 05, 12, 21 y 27.

Durante este mes se llevaron a cabo los siguientes trabajos:

- Balizado de elementos de patrimonio
- Desbroce y allanado de superficies.
- Colocación de casetas de obra.
- Allanado de viales.
- Colocación de señales de obra y limitación de velocidad.

2.2. CONTROL DE PARÁMETROS

2.3. DELIMITACIÓN MEDIANTE BALIZAMIENTO

El objetivo de la delimitación de las obras es minimizar la ocupación de suelo por las obras y sus elementos auxiliares.

Se se realiza un jalonamiento del perímetro mediante estacas. La Dirección Ambiental realiza un control visual continuado para comprobar que no se sobrepasan los límites de la zona de ocupación.



Fotografía 1. Jalonamiento previo.

2.4. PROTECCIÓN DE LA CALIDAD DEL AIRE

El objetivo es mantener el aire libre de polvo y partículas y mantener la calidad atmosférica.

Se restringe de la velocidad de circulación por todo el recorrido de la obra a para minimizar la producción de polvo.



Fotografía 2. Señal de limitación de velocidad.

Durante las visitas a obra no se constata afección por emisión de polvo significativa, todavía no se ha comenzado a realizar movimientos de tierras, esta previsto el uso de una cuba para humedecer los caminos cuando las circunstancias lo requieran.

2.5. CONSERVACIÓN DE SUELOS

La tierra vegetal retirada durante las obras se acopiará en caballones con el objetivo de conservarla correctamente para su posterior uso en la restauración.

Únicamente se realizan movimientos de tierra en aquellas zonas con mayor desnivel que es necesario nivelar. En las zonas donde no sea necesario únicamente se realizará un desbroce de la vegetación

de mayor altura, pero no se eliminará esta por completo, ni se retirará la capa de tierra vegetal para la colocación de los seguidores.

2.6. PROTECCIÓN DE LA VEGETACIÓN

El objetivo de este parámetro es la minimización de la afección a la vegetación y la protección de la vegetación en zonas sensibles.

Los seguidores, así como la subestación eléctrica se ubican sobre campos de cultivo. Los viales internos discurren entre parcelas de cultivo o sobre caminos existentes. Las zonas de acopio de materiales y las casetas de obra se localizan únicamente en terrenos agrícolas.

Durante las visitas a obra se verifica también que la maquinaria y camiones circulan únicamente por los viales habilitados para tal fin.

De forma previa al comienzo de las obras, el día 17 de agosto de 2022 se realizó una prospección de flora, en la que se revisó la vegetación natural de la zona de en busca de especies de flora catalogadas, y en especial de la especie *Reseda lutea vivanii*, inventariada en cuadrículas próximas al proyecto, no se localizando ningún ejemplar de esta especie ni de ninguna otra de las especies catalogadas. En ese momento, *Reseda lutea vivanii* estaba incluida en el catálogo de especies protegidas de Aragón, aunque a partir del Decreto 129/2022 de 5 de septiembre, del Gobierno de Aragón, no se encuentra catalogada.

2.7. FAUNA

El objetivo de este control es garantizar la mínima incidencia de las obras sobre la fauna presente en la zona de obras.

El vallado perimetral se instalará utilizando malla cinética y permeable a la fauna y especialmente a especies que puedan favorecer el control natural de conejos, dejando un espacio libre desde el suelo de, al menos, 20 cm y con cuadros inferiores de tamaño mínimo de 300 cm².

Para hacerlo visible a la avifauna, se instalarán en disposición vertical tramos de fleje visualizador (revestido con alta tenacidad) y separación de 1 metro entre ellos a lo largo de todo el recorrido del vallado, o bien, se instalarán placas metálicas o de plástico de 25 cm x 25 cm. Estas placas se sujetarán a cerramiento en dos puntos con alambre liso acerado para evitar su desplazamiento, colocándose al menos una placa por vano entre postes y con una distribución al tresbolillo en diferentes alturas.

De forma previa al comienzo de las obras, el día 17 de agosto de 2022 se realizó una prospección de fauna, en la que se revisó la zona de implantación y su entorno, haciendo especial hincapié en la búsqueda de nidos y ejemplares juveniles de aves, en especial de cernícalo primilla y especies esteparias como ganga ibérica, ganga ortega y sisón común, especies todas ellas observadas durante el estudio de avifauna previo.

No se localizaron nidos en uso, sin embargo, en los tejados de los edificios de la dehesa de ganaderos se asienta una colonia de cernícalo primilla, que en las fechas de la prospección los pollos del año ya eran ejemplares juveniles y no se observaron en el propio primillar, sino realizando velos de caza en los alrededores antes de realizar la migración.

En la prospección no se observaron ejemplares de gangas ni sisón, sin embargo, al tratarse de especies con gran capacidad de camuflaje, no se descartó su presencia.

Dada la posibilidad de puestas tardías a finales de verano de ambas especies de ganga, y de la presencia confirmada de juveniles de cernícalo primilla en los alrededores, se aconsejó retrasar el comienzo de las obras y en especial de los movimientos de tierra y el hincado de las estructuras, que son los trabajos con mayor capacidad de provocar molestias. Por este motivo hasta comienzos del mes de septiembre no se comenzaron los trabajos, y estos comenzaron lentamente, únicamente procediendo a la colocación de casetas de obra y allanado de caminos, comenzando el hincado en octubre, como se reflejará en el próximo informe mensual.

En esta prospección se anotaron las especies avistadas y su ubicación, se pueden observar en la siguiente figura:



Figura 1. Avistamientos en la prospección.

Durante las visitas del mes de septiembre se ha realizado seguimiento de avifauna, anotando los avistamientos durante los recorridos por el entorno de la obra, hasta el momento las especies avistadas son las siguientes:

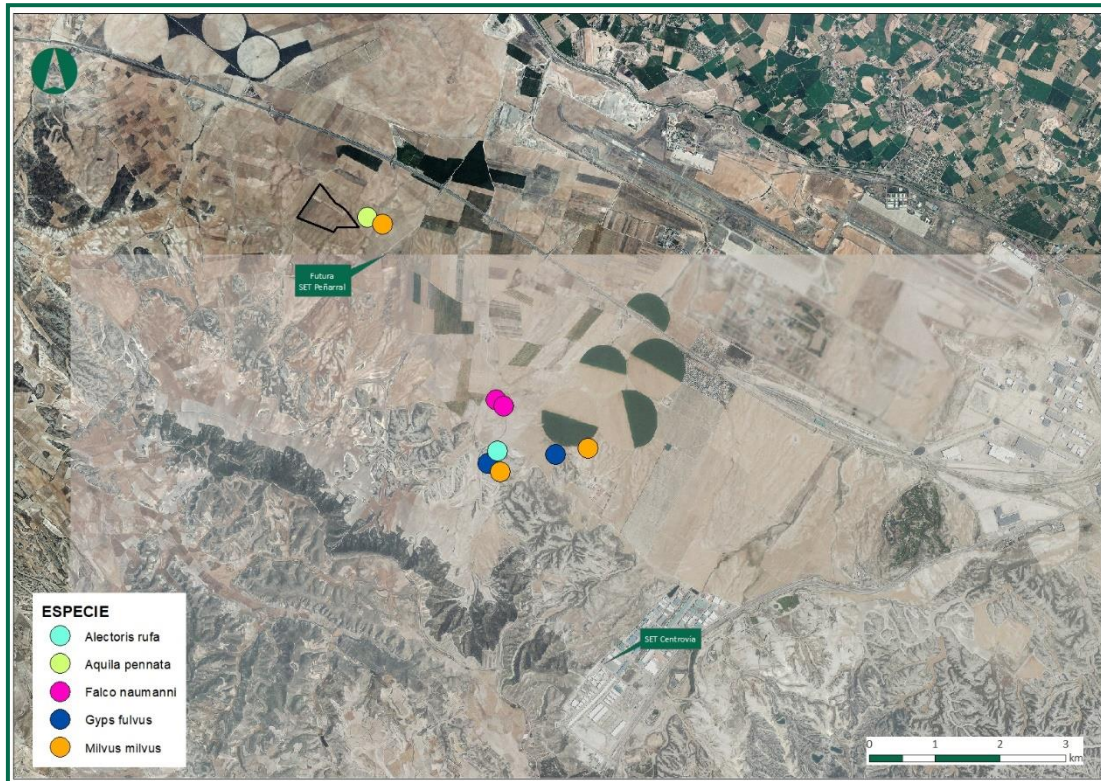

Figura 2. Avistamientos en obra

2.8. GESTIÓN DE RESIDUOS

Se está esperando la llegada de contenedores específicos para la separación de cada tipo de residuo. Por el momento no se han generado residuos más allá de los asimilables a basura urbana para los que se dispone de papeleras en el interior de las casetas.

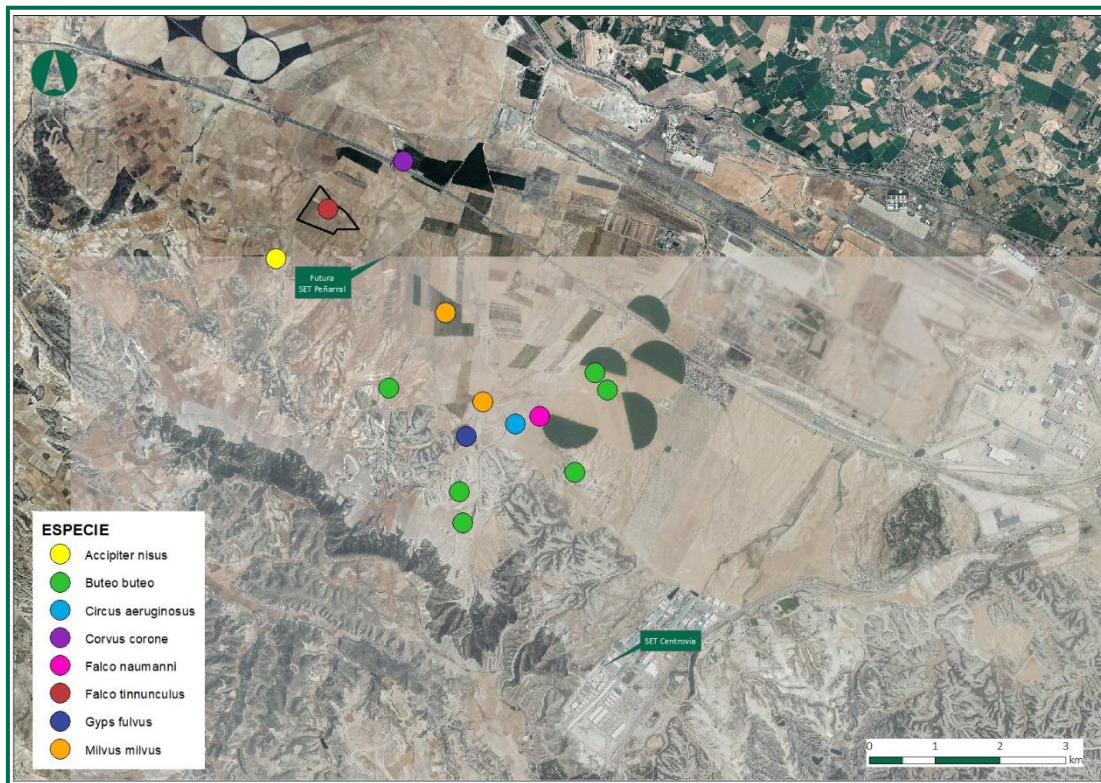

Fotografía 3. Zona de casetas de obra.

Se va a habilitar una zona para el lavado de canaletas de hormigoneras en planta, que contará con un plástico para evitar infiltraciones, además de un punto limpio para la separación de residuos. Se van a instalar baños en una de las casetas, con una fosa séptica estanca enterrada, y un depósito de agua, por el momento se han colocado dos baños químicos para su uso temporal.



Fotografía 4. Baños químicos temporales.

2.9. PROTECCIÓN DEL PAISAJE

El impacto paisajístico se deriva durante la fase de obra del movimiento de tierras, apertura de viales, acopio del material extraído y presencia en la zona de casetas de obra y maquinaria, así como de la presencia de residuos en el emplazamiento. No obstante este impacto es temporal y reversible.

Para minimizar el impacto en la fase de explotación y conseguir una correcta integración paisajística y restauración vegetal, Se ejecutará una franja vegetal de 8 m de anchura en torno al vallado perimetral. Esta franja vegetal se realizará con especies propias de la zona (tomillares, romerales, retamas, espino negro, pino, etc....) mediante las plantaciones al tresbolillo de plantas procedentes de vivero, de al menos dos savias en una densidad suficiente, de forma que se minimice la afección de las instalaciones fotovoltaicas en el paisaje.

Esta medida se llevará a cabo una vez esté instalado el vallado perimetral.

2.10. PREVENCIÓN DE INCENDIOS FORESTALES

Durante la realización de los trabajos de la planta solar fotovoltaica y construcciones anexas, se adoptarán medidas oportunas para evitar la aparición y propagación de cualquier conato de incendio, debiendo cumplir en todo momento las prescripciones de la Orden anual vigente sobre prevención y lucha contra los incendios forestales en la Comunidad Autónoma de Aragón.

Se dotará la obra de equipos materiales básicos de extinción. Los materiales combustibles procedentes de desbroces no deberán ser abandonados o depositados sobre el terreno.

Se tendrán en cuenta las disposiciones contenidas en la Orden AGM/112/2021, de 1 de febrero, por la que se prorroga transitoriamente la Orden de 20 de febrero de 2015, del Consejero de Agricultura, Ganadería y Medio Ambiente, sobre prevención y lucha contra incendios forestales en la Comunidad Autónoma de Aragón para la campaña 2015/2016 (publicada el 16 de febrero de 2018), o en la que se encuentre vigente en el momento de la ejecución de las obras.

Se dispone de extintores, por el momento en la zona de casetas. No se han depositado restos de desbroces ni materiales combustibles.



Fotografía 5. Extintor.

2.11. PROTECCIÓN DEL PATRIMONIO HISTÓRICO–ARQUEOLÓGICO

En materia de patrimonio cultural se cumplirán las prescripciones técnicas establecidas en la resolución siguiente (ANEXO 2):

- Resolución de la Dirección General de Patrimonio Cultural de 2 de junio de 2020, relativa a las actuaciones arqueológicas en la zona afectada por el proyecto de planta solar fotovoltaica La Peñaza 3, en el t.m de Zaragoza (Zaragoza)

Así como cualquier otra que pudiera establecer dicha Dirección General. Por otra parte, si en el transcurso de las obras y movimientos de tierras asociados al proyecto apareciesen restos que puedan considerarse integrantes del Patrimonio Cultural Aragonés, se deberá comunicar inmediata y obligatoriamente el hallazgo a la Dirección General de Patrimonio cultural para su correcta documentación y tratamiento según se establece en la Ley 3/1999, de 10 de marzo, del Patrimonio Cultural Aragonés.

En dicha resolución se indica:

- Certificar que en el ámbito del proyecto de referencia **ha concluido la actuación arqueológica**, quedando libre de restos arqueológicos.
- No obstante, lo anterior, deberá tenerse en cuenta la prescripción emitida para el elemento etnográfico Muelle de Carga, que exige su balizado con el fin de maximizar su visualización e impedir su afección durante el desarrollo del proyecto y que es coincidente con la prescripción emitida para la PSF El Larral (Exp. :187/2020 y Exp. Prev.: 001/20.240)

Por otra parte, si en el transcurso de las obras y movimientos de tierras asociados al proyecto apareciesen restos que puedan considerarse integrantes del Patrimonio Cultural Aragonés, se deberá comunicar inmediata y obligatoriamente el hallazgo a la Dirección General de Patrimonio cultural para su correcta documentación y tratamiento según se establece en la Ley 3/1999, de 10 de marzo, del Patrimonio Cultural Aragonés.

Ya se ha procedido al balizado del citado elemento arqueológicos, a continuación, se muestran fotografía de este balizado:



Fotografía 6. Muella de carga

Los movimientos de tierra todavía no han comenzado, cuando estos se inicien contarán con la presencia del arqueólogo Raúl Leorza, quien cuenta con el permiso correspondiente para dicho Control y Seguimiento arqueológico. Este mismo arqueólogo ha estado presente durante el balizado de los elementos indicados.

3. RESUMEN

La presencia y participación de la Dirección Ambiental de Obra en el desarrollo de la obra es fundamental para la protección de los valores naturales y prevenir futuros impactos. Así mismo, la sensibilización de las personas que intervienen en la obra es otro punto fundamental en el éxito de la Dirección Ambiental de Obra así como la colaboración e implicación de la Dirección facultativa de la obra.

La obra está siendo ejecutada, hasta el día de hoy, conforme a los parámetros establecidos en la Declaración de Impacto Ambiental así como en las resoluciones y autorizaciones de los organismos competentes en la materia y en el plan de vigilancia ambiental.

Se están tomando las medidas oportunas para la protección del patrimonio etnográfico y para evitar derrames accidentales sobre el terreno y para la protección de la vegetación y la fauna.

Con todo lo expuesto en el presente informe, se concluye que, la afección sobre el medio natural durante la construcción de la Planta solar fotovoltaica, en el período de septiembre de 2022 ha sido leve, no detectándose ningún impacto no considerado previamente.

4. LISTA DE COMPROBACIÓN

PARÁMETRO	ESTADO	OBSERVACIONES
BALIZAMIENTO	EN PROCESO	Se han colocado estacas en el perímetro
CALIDAD DEL AIRE	OK	Sin emisiones ni polvo
CONSERVACIÓN DE SUELOS	OK	Todavía no se ha extraído tierra vegetal. No se han producido derrames ni vertidos
VEGETACIÓN	OK	No se afecta vegetación fuera de la superficie de implantación.
FAUNA	OK	En prospección previa no se localizaron nidos. Tampoco durante la obra.
GESTIÓN DE RESIDUOS	EN PROCESO	Preparando punto limpio.
PAISAJE	EN PROCESO	Se creará pantalla vegetal.
PREVENCIÓN DE INCENDIOS FORESTALES	OK	Extintores ok.
PATRIMONIO HISTÓRICO-ARQUEOLÓGICO	OK	Se ha balizado contando con la presencia del arqueólogo Raúl Leorza. Todavía no se ha comenzado con movimiento de tierras.

5. EQUIPO REDACTOR

El presente informe mensual ha sido elaborado en el mes de octubre de 2022, por la técnico que lo suscribe:

NOMBRE	TITULACIÓN	DNI	FIRMA
Eva Vallespín Gracia	Ambientóloga	72979938H	

Zaragoza, a 31 de octubre de 2022.

El presente documento puede incluir información sometida a derechos de propiedad intelectual o industrial a favor de LUZ de Gestión y Medio Ambiente, S.L. LUZ de Gestión y Medio Ambiente, S.L no permite que sea duplicada, transmitida, copiada, arreglada, adaptada, distribuida, mostrada o divulgada total o parcialmente, a terceros distintos de la organización promotora de este proyecto, ni utilizada para cualquier uso distinto del de su evaluación de impacto ambiental para el que se ha preparada, sin el consentimiento previo, expreso y por escrito de LUZ de Gestión y Medio Ambiente, S.L.