



WWW

Gestión de Crónicos

CUADRO DE MANDO DE DIABETES

(médico/enfermería)

ÍNDICE

- 1. INTRODUCCIÓN 3
- 2. INICIO DE SESIÓN 4
- 3. CM DIABETES (CIAS) 6
 - 3.1. Pestaña “Indicadores Globales” 7
 - 3.2. Pestaña “Comparativa Indicadores” 8
 - 3.3. Pestaña “Evolución Indicadores” 9
 - 3.4. Pestaña “Alerta Pacientes” 10
 - 3.5. Pestaña “Ficha Paciente” 11
 - 3.5. Pestaña “Ayuda” 12



1. INTRODUCCIÓN

El presente documento es el manual de usuario del **Cuadro de Mando de Diabetes** que se integra dentro del **Sistema de BI del Servicio Aragonés de Salud (Salud) del Gobierno de Aragón**.

Este sistema tiene por objeto monitorizar, mediante una serie de indicadores definidos, la situación de los pacientes diabéticos y facilitar su seguimiento.

Dicha información proviene de la importación periódica de los datos de Atención Primaria del **Salud**, presentes en la aplicación **OMI-AP**. Conviene destacar que los datos importados son solo un subconjunto de los disponibles en dicha herramienta.

Actualmente, cada fin de semana, se cargan los datos y se recalculan los indicadores del mes en curso. Cada fin de mes se guardan los datos del mes. Es decir, dispondremos de los datos de cada mes histórico y los del último domingo del mes actual.

2. INICIO DE SESIÓN

Para usuarios de OMI-AP.

Se accede a través del icono “lanzador de páginas web”.

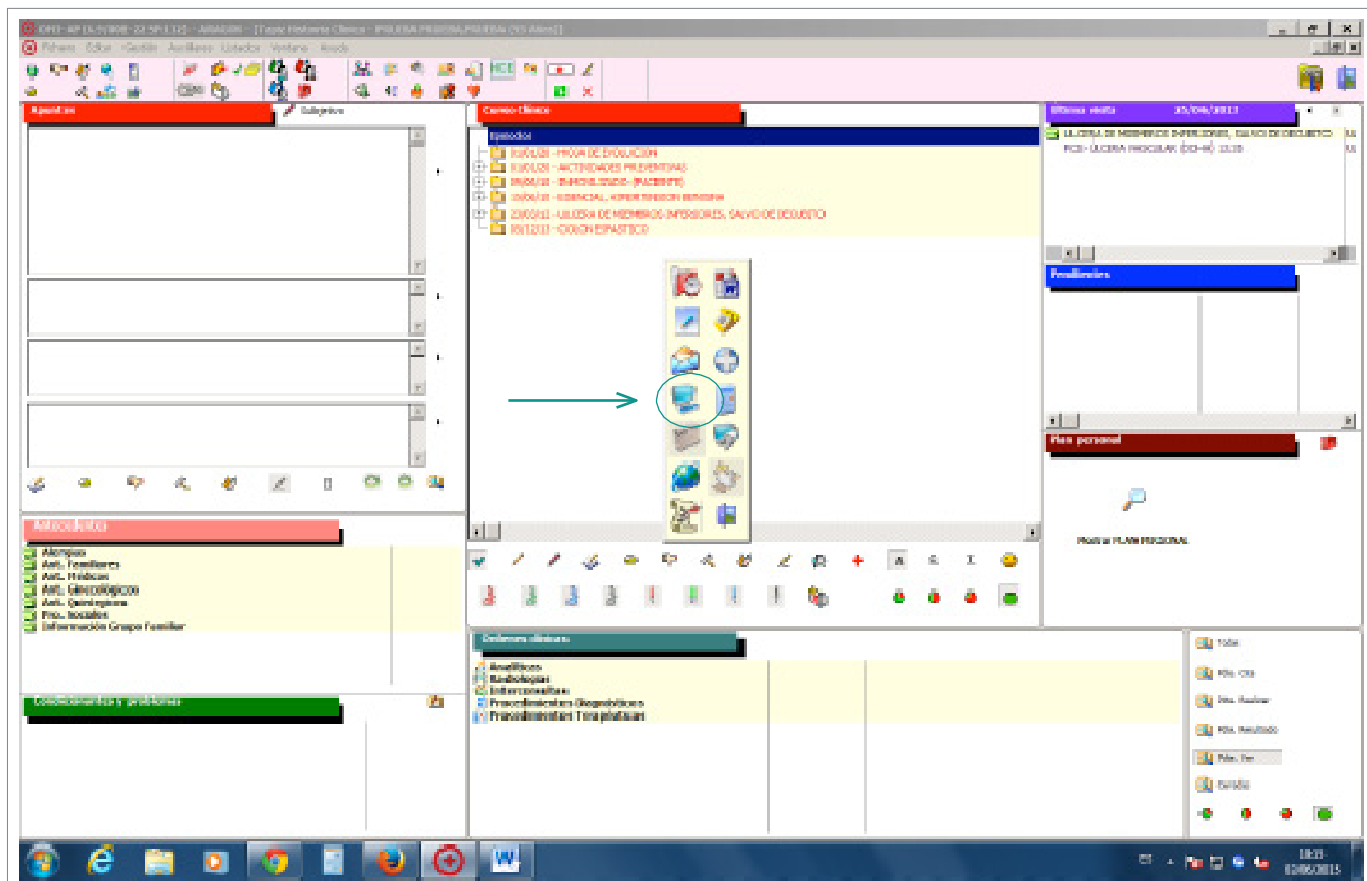

Se despliega el siguiente cuadro. Hay que marcar “**Medicina de Familia**” y escoger la opción “**Cuadro de mando en diabetes**”.

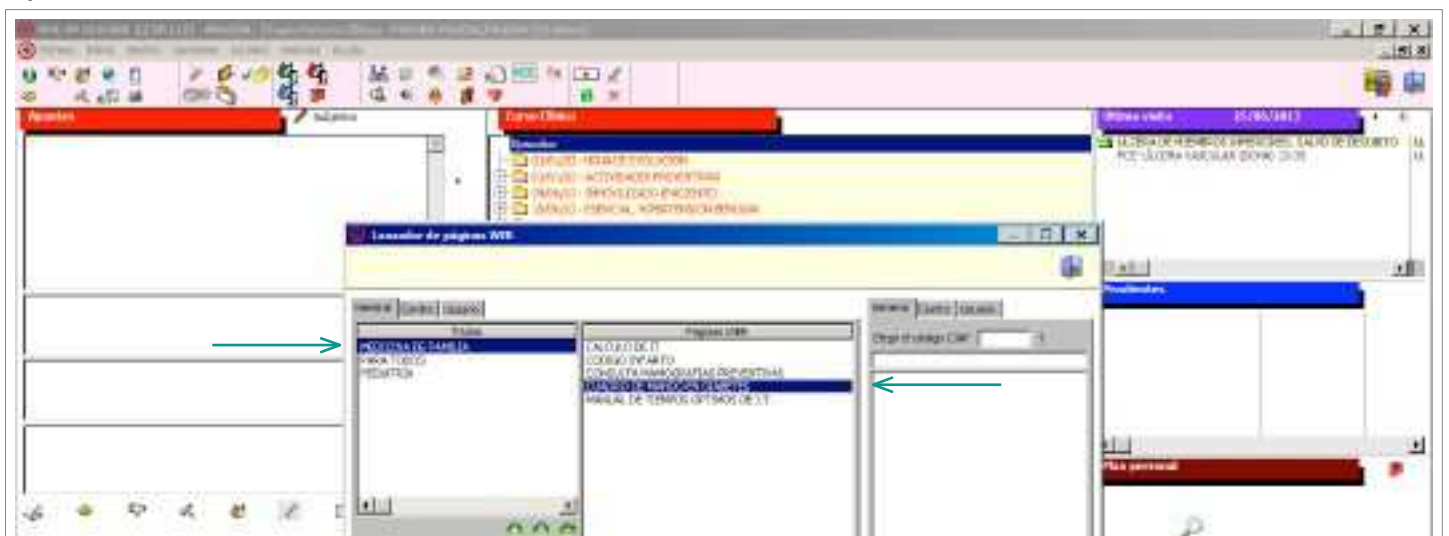

Se abre un navegador web con la dirección:

<http://dwh.salud.aragon.local/analytics/saw.dll?Dashboard>

Aparecerá una ventana de inicio de sesión como la que se muestra en la **figura 1**.

Introduzca su identificador de usuario (dirección de correo electrónico sin @aragon.es) y su contraseña corporativa. Si desconoce su contraseña o le aparece un mensaje de error de inicio de sesión (véase **Figura 2**), póngase en contacto con el servicio de asistencia del Gobierno de Aragón (teléfono 976 714 100 correo electrónico **4100@aragon.es**).



Si el inicio de sesión es correcto, se accede a la página de cuadros de mando. Su aspecto puede variar en función de los roles asignados al usuario.

Usuarios sin acceso a OMI-AP

Para acceder al Sistema de BI del Servicio Aragonés de Salud debe abrir un navegador web (Oracle soporta Internet Explorer v.6.0 o superior o Mozilla Firefox v.2.0 o superior, no Google Chrome) e ir a la dirección <http://dwh.salud.aragon.local/analytics/saw.dll?Dashboard>.

Aparecerá una ventana de inicio de sesión como la que se muestra en la (véase **figura 1**).

Introduzca su identificador de usuario (dirección de correo electrónico sin @aragon.es) y su contraseña corporativa. Si desconoce su contraseña o le aparece un mensaje de error de inicio de sesión (véase **figura 2**), póngase en contacto con el servicio de asistencia del Gobierno de Aragón (teléfono 976 714 100 correo electrónico **4100@aragon.es**).

Si el inicio de sesión es correcto, se accede a la página de cuadros de mando. Su aspecto puede variar en función de los roles asignados al usuario.

3. CM DIABETES (CIAS)

Por defecto, al iniciar una sesión se muestra la herramienta “Cuadros de mando” (“*Interactive dashboards*”). En la parte superior de la pantalla podemos ver los enlaces a los cuadros a los que tenemos acceso.

Un **cuadro de mando** es una página web, generalmente organizada en pestañas. Cada pestaña contiene varios **informes** preestablecidos, que pueden a su vez componerse de una o varias vistas como **tabla de datos, gráficos**, etc.

Tanto en las tablas como en los gráficos es posible **profundizar en la información**, es decir, cuando una dimensión tiene una jerarquía de niveles, podemos seleccionar un valor, los datos son filtrados por ese valor y se desciende al siguiente nivel. Al profundizar se muestran dos enlaces [Volver](#) y [Atrás](#), que sirven para volver al nivel inicial o ir hacia atrás (subir) un nivel.

El cuadro de mando de CM Diabetes (CIAS) se estructura en seis pestañas ([figura 3](#)):



Figura 3. Pestañas

1. Indicadores Globales.
2. Comparativa Indicadores.
3. Evolución Indicadores.
4. Alertas Pacientes.
5. Ficha Paciente.
6. Ayuda.

Al iniciar una sesión a nivel CIAS se muestra la herramienta Cuadros de Mando con la información de la primera pestaña “Indicadores globales”.

En la parte superior derecha de la pestaña se dispone de un **filtro** para seleccionar, mediante un desplegable, la fecha de la información mostrada, salvo en la pestaña “Evolución Indicadores”, en la que lo que se solicita es un rango de fechas, y en la pestaña “Ficha Paciente”, que se solicita el CIA. Una vez seleccionado el valor, hay que pulsar el botón “[Ir](#)” para aplicar el filtro ([figura 4](#)).

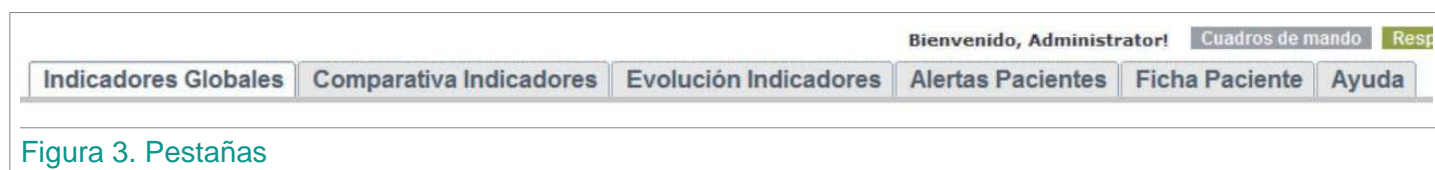

Figura 4. Filtro para seleccionar la fecha de la información mostrada

3.1. PESTAÑA “INDICADORES GLOBALES”

En esta primera pestaña se pueden ver de forma gráfica los distintos **indicadores calculados** en el proyecto para el gestor que accede al Cuadro de Mando. Para cada uno de ellos aparecen coloreados, mediante un código semafórico, los distintos estatus de cada indicador (en función de su fórmula) y en gris cuando no se dispone de datos, al no haberse realizado la prueba en el periodo definido. Por defecto, aparecen los últimos datos calculados.

Encima de los indicadores **podemos ver el número total de pacientes diabéticos** asignados a ese médico y su relación con su población sanitaria (véase figura 5).



Figura 5. Indicadores Globales CIAS

Al pulsar en cualquiera de los indicadores, aparecerá una **tabla con el desglose de los pacientes que representan ese indicador**.

3.2. PESTAÑA “COMPARATIVA INDICADORES”

En la pestaña “Comparativa de Indicadores” encontramos dos informes (véase figura 6):

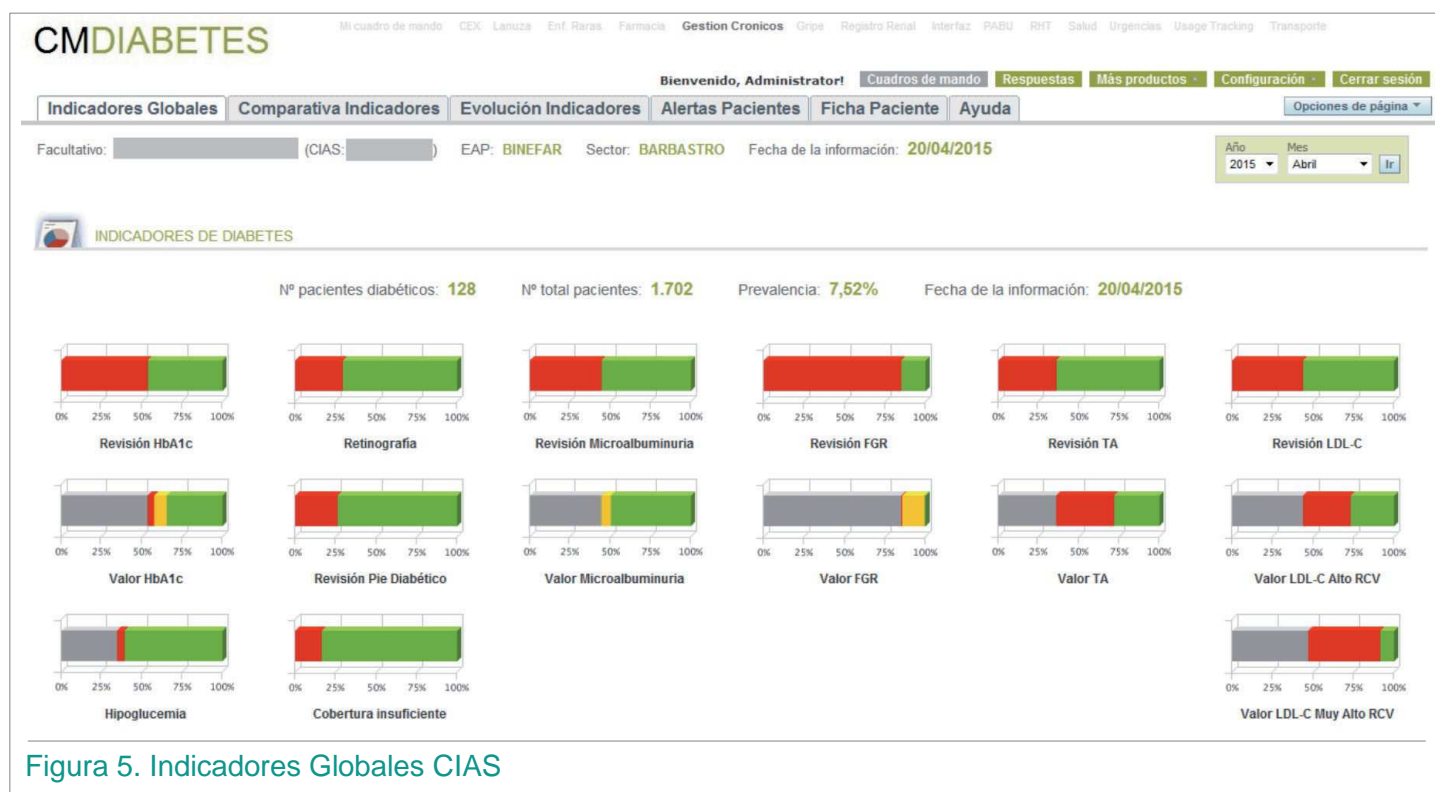
- El primero es una **gráfica comparativa de los distintos indicadores** entre CIAS, su EAP, su sector y Aragón.
- El segundo informe es una **tabla** que muestra los **datos numéricos por indicador y color**.



Figura 6. Comparativa Indicadores CIAS

3.3. PESTAÑA “EVOLUCIÓN INDICADORES”

En esta pestaña aparece una **comparativa temporal tanto de la prevalencia como de los indicadores**. La gráfica de evolución de los indicadores aparece dos veces para poder comparar dos indicadores entre sí de manera visual (véase figura 7).

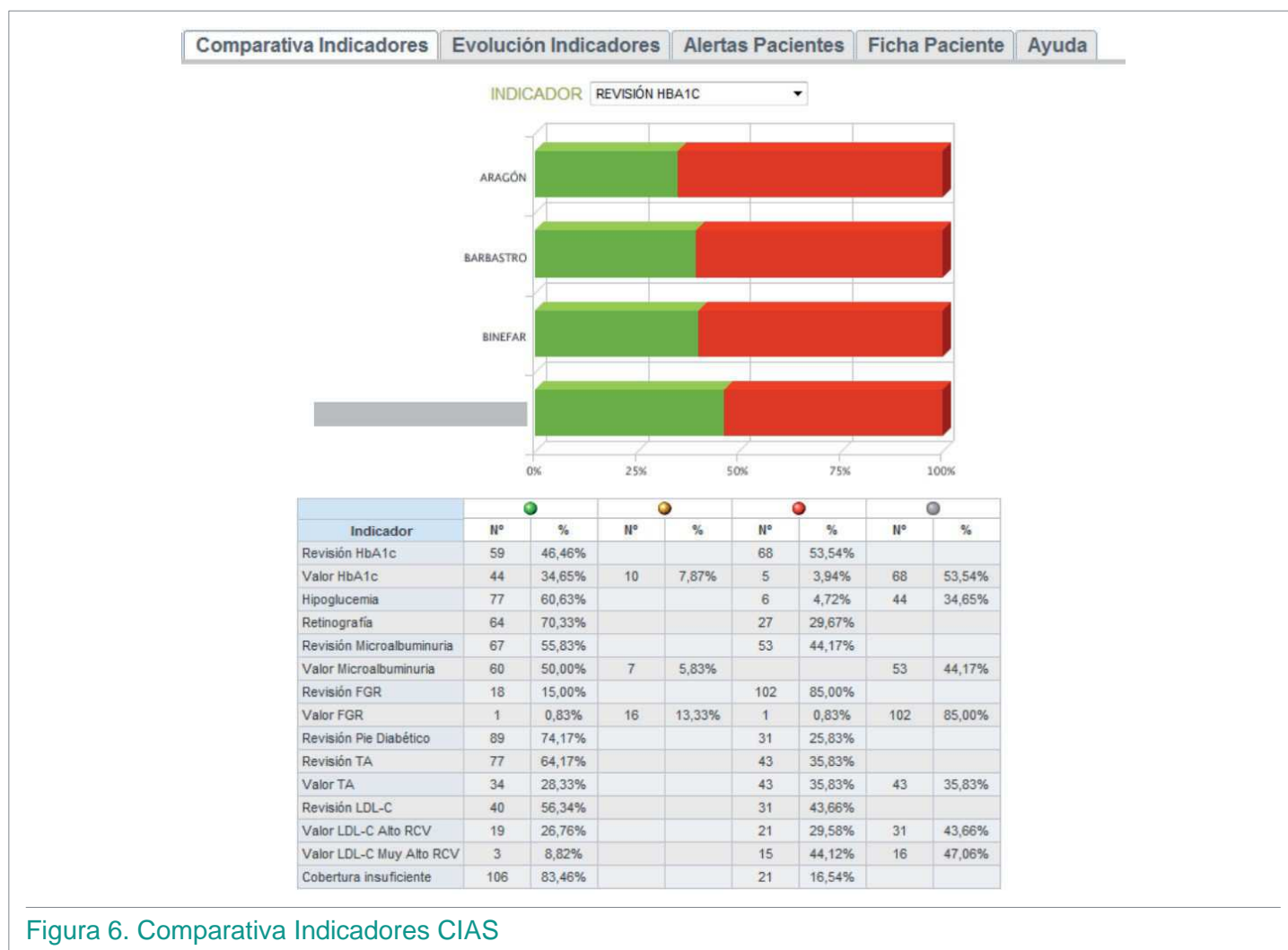

Figura 7. Evolución Indicadores CIAS

3.6. PESTAÑA “AYUDA”

Esta última pestaña contiene una tabla de los indicadores implementados y la metodología para su cálculo (véase figura 10).

Grupo	Cód.	Nombre Corto	Nombre	Método de Cálculo
HbA1c	1.1	Revisión HbA1c	Revisión Hemoglobina Glicada	<p>Periodo a analizar: 6 meses. Ámbito de aplicación: Pacientes diabéticos de edad mayor o igual a 18 años en la fecha del estudio, diagnosticados antes de los 6 últimos meses. Resultados de la prueba excluidos: Valor de Hemoglobina Glicada menor de 1 o mayor de 15. Criterio de valoración: Existencia de prueba válida en el periodo indicado. Valores indicador:</p> <ul style="list-style-type: none"> ● Rojo: Si no hay prueba. ● Verde: Si hay prueba.
	1.2	Valor HbA1c	Valor Hemoglobina Glicada	<p>Periodo a analizar: 6 meses. Ámbito de aplicación: Pacientes diabéticos de edad mayor o igual a 18 años en la fecha del estudio, diagnosticados antes de los 6 últimos meses. Resultados de la prueba excluidos: Valor de Hemoglobina Glicada menor de 1 o mayor de 15. Criterio de valoración: Última prueba válida realizada en el periodo establecido. Valores indicador:</p> <ul style="list-style-type: none"> ● Gris: Si el Resultado de Hemoglobina Glicada es Rojo. ● Rojo: Si (tiene Hipoglucemia) o (su edad es ≥ 18 y < 80 años y el resultado es ≥ 8) o (su edad es ≥ 80 años y el resultado es $\geq 8,5$). ● Amarillo: Si (su edad es ≥ 18 y < 80 años y el resultado es ≥ 7 y < 8) o (su edad es ≥ 80 años y el resultado es $\geq 7,5$ y $< 8,5$). ● Verde: Si (su edad es ≥ 18 y < 80 años y el resultado es < 7) o (su edad es ≥ 80 años y el resultado es $< 7,5$).
	1.3	Hipoglucemia	Hipoglucemia	<p>Periodo a analizar: 6 meses. Ámbito de aplicación: Pacientes diabéticos de edad mayor o igual a 18 años en la fecha del estudio, diagnosticados antes de los 6 últimos meses. Criterio de valoración: Última prueba de Hipoglucemia válida realizada en el periodo establecido. Valores indicador:</p> <ul style="list-style-type: none"> ● Gris: Si no tiene resultados. ● Rojo: Si el resultado es S. ● Verde: Si el resultado es N.
Retinografía	2	Retinografía	Revisión Fondo de Ojo	<p>Periodo a analizar: 36 meses. Ámbito de aplicación: Pacientes diabéticos excluyendo aquellos con diagnósticos F94 (Ceguera, Todos Los Tipos/Disminución De La Vision), F83 (Retinopatía, Diabética E Hipertensiva), A99 (Otras Enfermedades Generalizadas/Síndromes Múltiples), A28 (Incapacidad/Minusvalía Ne), Z28 (Minusvalía Socialmente Hablando) y sin fecha de alta, diagnosticados antes de los 36 últimos meses. Criterio de valoración: Última prueba realizada en el periodo establecido. Valores indicador:</p> <ul style="list-style-type: none"> ● Rojo: Si no hay prueba en los últimos 36 meses. ● Amarillo: Si la última prueba se ha realizado hace más de 24 meses pero menos de 36. ● Verde: Si la última prueba se ha realizado en ≤ 24 meses.

Figura 10. Ayuda

