

POBLACIÓN JOVEN EN ARAGÓN

Observatorio 2013

Editado por Instituto Aragonés de la Juventud

Todos los derechos reservados

Estudio elaborado por MarketReal Consultores S.L.
para el Instituto Aragonés de la Juventud, Gobierno de Aragón.

Zaragoza, 2013

CONTENIDO

1	Introducción	12
2	Metodología	16
3	Población y Territorio	20
3.0	Introducción	22
3.1	Demografía en Aragón	24
3.2	Población joven en Aragón	26
3.2.1.	Análisis Por edad	28
3.2.2.	Análisis Por sexo	29
3.2.3.	Análisis por provincias	31
3.2.4	Proyección y tendencias	35
3.2.5	Análisis Por comarcas	37
3.3	Emigración e inmigración	73
3.3.1	Movimientos migratorios en Aragón	73
3.3.2.	Nacionalidades extranjeras	77
3.4	Comparativas de población aragonesa con España y la UE.	82
3.5	Conclusiones	86
4	Hogar Y Familia	88
4.0.	Introducción	90
4.1.	Situaciones De Convivencia	91
4.2.	Crecimiento Vegetativo	97
4.3.	Conclusiones	100
5	Salud	102
5.0.	Introducción	104
5.1	Mortalidad	105

5.2 Conductas de riesgo	115
5.3 Salud reproductiva	126
5.4 Enfermedades de transmisión sexual	127
5.5 Interrupciones voluntarias del embarazo.....	128
5.6 Obesidad Y Sobrepeso.....	130
5.7. Conclusiones	133
6 Educación.....	134
6.0 Introducción	136
6.1 Enseñanzas de régimen general	140
6.1.1 E.S.O., bachillerato, formación profesional	142
6.1.2. Educación secundaria obligatoria.....	146
6.1.3 Bachillerato.....	150
6.1.4 Ciclos formativos de grado medio	154
6.1.5 Ciclos formativos de grado superior	158
6.2 Estudios superiores	162
6.2.1 Estudios universitarios.....	162
6.2.2 Enseñanzas Artísticas Superiores	178
6.3 Conclusiones	180
7 Emancipación Juvenil Y Mercado Laboral.....	182
7.0 Introducción	184
7.1. Empleo y emancipación	186
7.1.1. Los jóvenes en el mercado de trabajo.....	186
7.1.2 Emancipación y vivienda.....	210
7.2 Conclusiones	219
8 Cultura y Participación.....	222
8.0 Introducción	224
8.1 Índices De Lectura	225
8.2 Museos	229

8.3 Cine	233
8.4 Artes escénicas.....	235
8.5 Televisión y radio	237
8.6 Jóvenes y las tecnologías de la información	240
8.7 Deporte	252
8.8 Participación social.....	255
8.8.1 Interés por la política.....	255
8.8.2 Asociacionismo	259
8.8.3 Religión Y Laicidad	261
8.8.4 Voluntariado	263
8.9. Conclusiones	271
9 Cohesión Social.....	275
9.0 Introducción	277
9.1 pobreza	278
9.2 Delitos	282
9.3 Violencia de género.....	291
9.4 Vulnerabilidad	297
9.5 Seguridad vial	299
9.6 Conclusiones	308
10 Conclusiones.....	311
Índice de Gráficos	319
Índice de Tablas	333
Bibliografía.....	340

1 INTRODUCCIÓN

Es para mí un placer presentar el Informe de la Juventud en Aragón 2013.

El objetivo clave de este informe es la elaboración de un diagnóstico de la situación de los jóvenes en nuestra Comunidad Autónoma para de este modo, adecuar el diseño y la implementación de las distintas políticas de juventud, en función de las circunstancias del cada momento.

Son muchos los desafíos que habrán de enfrentar esta generación de jóvenes, pero también son muchas las capacidades creativas y tecnológicas que los jóvenes desarrollan hoy, a lo largo de su aprendizaje.

Tal vez cabría destacar de entre los valores de este documento, la presentación de datos históricos y actualizados en materia de juventud. De esta manera las conclusiones del presente estudio, nos permiten establecer diagnósticos comparados entre las distintas etapas temporales recogidas en anteriores informes.

Uno de los principales objetivos de este Instituto es establecer el marco idóneo para favorecer la autonomía personal y la inserción social de la juventud, incidiendo especialmente en el ámbito laboral, a través de políticas de fomento del aprendizaje en habilidades y competencias profesionales y personales.

Si bien es cierto, que la realidad socioeconómica actual nos arroja un escenario complejo para los jóvenes, también lo es que hay numerosos motivos para creer en la propia capacidad de las personas para sobreponerse a estas dificultades, para creer en el empuje de sus ideas, y como no, para creer en su talento.

TODOS TENEMOS UN TALENTO, esta es la idea central sobre la que pivotan todas las acciones del Instituto Aragonés de la Juventud.

Estamos convencidos de que este informe, ayudará a encontrar a todas aquellas personas interesadas en conocer la realidad de la Juventud en Aragón, la información necesaria para el diseño de medidas en beneficio de los jóvenes y adaptarlas a la situación actual. También va dirigido especialmente a quienes trabajan por y para ellos, desde el ámbito académico e institucional, así como a quienes desde el entorno de los medios de comunicación, requieren una información renovada que aportar al conjunto de la sociedad.

Deseamos que el informe, resulte una herramienta verdaderamente útil para el mejor conocimiento de la Juventud en Aragón. Desde el Instituto Aragonés de la Juventud seguimos en nuestro empeño para avanzar en las políticas más útiles y cercanas a los jóvenes de Aragón.

Fernando Peña Llorente

Director Gerente del Instituto Aragonés de la Juventud

2

METODOLOGÍA

El actual observatorio es continuación del Informe 2010: Población Joven en Aragón, publicado por el Instituto Aragonés de la Juventud en el año 2011.

Se trata de un estudio de gabinete, es decir, basado en fuentes secundarias que han sido recopiladas y analizadas por expertos investigadores.

Se pretende obtener la mayor información posible a fin de acercar al lector de este observatorio la realidad de la juventud de Aragón.

Para ello, el equipo de consultores ha seleccionado los más recientes estudios disponibles de fuentes oficiales y otras de prestigio académico reconocido.

Se tiene como objetivo principal la utilidad de la información para la posterior toma de decisiones.

Por ello, se ha priorizado la incorporación de los datos más recientes de entre los disponibles, aún a costa de la comparabilidad con los ya reflejados en el anterior informe del Instituto Aragonés de la Juventud, del 2010.

Algunos de los datos que se utilizaron en el anterior informe han sido revisados por las fuentes originales, por lo que podrían presentarse diferencias con lo publicado anteriormente.

Como en el informe precedente, se ha priorizado el empleo de gráficos, permitiendo así una visión más intuitiva y un análisis chartista de los conceptos analizados.

Asimismo, se pone un énfasis especial en presentar la información de las características de la población joven aragonesa por provincias y por comarcas, a fin de facilitar la comprensión de la diversidad y la problemática sociológica que cada una de ellas aporta.

Sin embargo, cuando faltan datos específicos sobre juventud aragonesa, se han buscado datos de la juventud española o, incluso, los agregados de población nacional.

3

POBLACIÓN Y TERRITORIO

3.0

INTRODUCCIÓN

La evolución de la población total es coherente con el resto del territorio nacional.

En la década de los 60, el desarrollo económico gracias al Plan de Estabilización de 1959 y los sucesivos Planes de Desarrollo que intensificó el éxodo rural a las grandes ciudades y la emigración a países más desarrollados.

En las décadas 60 y 70 el fenómeno “baby-boom”, fruto del crecimiento económico y de las políticas natalistas del gobierno de Franco, se elevó el número de nacimientos.

Las localidades aragonesas, a excepción de Zaragoza, acentuaron un declive que se había iniciado en los años 30. Teruel continúa siendo, en esa época, la capital de provincia más pequeña de España.

La crisis económica de finales de los años 70 junto con la introducción de los métodos anticonceptivos, el incremento del paro, la incorporación masiva de la mujer al mercado laboral y el desarrollo de valores más individualistas redujeron rápidamente la tasa de natalidad.

Desde los años 80, la población se mantuvo estancada, y en la primera década del siglo XXI se experimenta un leve crecimiento gracias a la inmigración extranjera.

La pirámide de población del año 2009 (IAJ, 2011) era de tipo regresivo (base más estrecha que el cuerpo central) y refleja una elevada tasa de envejecimiento y un aumento de la esperanza de vida.

- La población joven comprendida entre los 14 y 30 años de edad, en 2009, era un total de 268.294 jóvenes (52% hombres)
- En todos los grupos de edad la proporción de varones es mayor a la de mujeres.
- La juventud se distribuye de forma muy desigual en el territorio aragonés, siendo las capitales de provincia las más pobladas, Comarca de Zaragoza (57%) Hoya de Huesca (5%) y Comunidad de Teruel (3,6%).

En primer lugar, y cumpliendo los objetivos del presente informe, conviene hacer un breve análisis de la evolución de la población aragonesa en su conjunto para posteriormente centrarnos en la población joven, la cual constituye el foco del presente estudio.

De esta forma dispondremos de un contexto previo que nos permitirá obtener una visión más completa de la juventud, al no existir grupos de edad realmente aislados entre sí.

Nos centraremos, por tanto, en describir la población joven, entendida conforme a la ley 3/2007 de la Juventud de la Comunidad Autónoma de Aragón de 21 de marzo como la comprendida entre los 14 y los 30 años de edad.

En Aragón no existe ningún municipio entre 100.000 y 500.000 habitantes. Por ello, muchas de las gráficas nos han dado problemas de escala y hemos optado por la utilización de tablas para poder mostrar los datos de las poblaciones más pequeñas.

	Total	%	Hombres	Mujeres
00 Total	47.265.321	100,00%	23.298.356	23.966.965
Aragón	1.349.467	2,86%	671.898	677.569
22 Huesca	227.609	0,48%	115.512	112.097
44 Teruel	143.728	0,30%	73.478	70.250
50 Zaragoza	978.130	2,07%	482.908	495.222

Tabla 0: Población (Personas) España y Aragón, por provincias y sexo.

Elaboración propia. Fuente: (I.N.E.)

3.1

DEMOGRAFÍA EN ARAGÓN

La evolución de la población aragonesa ha presentado una tendencia creciente, aunque de forma moderada, durante el siglo XX. Esta tendencia parece haberse acelerado en los últimos 10 años.



Gráfico 1: Población en Aragón 1900-2011

Elaboración propia. Fuente: (IAEST, 2011)

Sin embargo, mientras que Teruel estuvo prácticamente estancada y Huesca creció suavemente a partir de los 60, fue Zaragoza la que experimentó un mayor incremento.

Este incremento de población en los 60's que los Planes de Desarrollo¹ y las políticas natalistas de la época propiciaron. Se intensificó el éxodo rural a las grandes ciudades y la emigración a otros países más desarrollados. Zaragoza fue la única de las tres grandes capitales que creció en esa etapa.

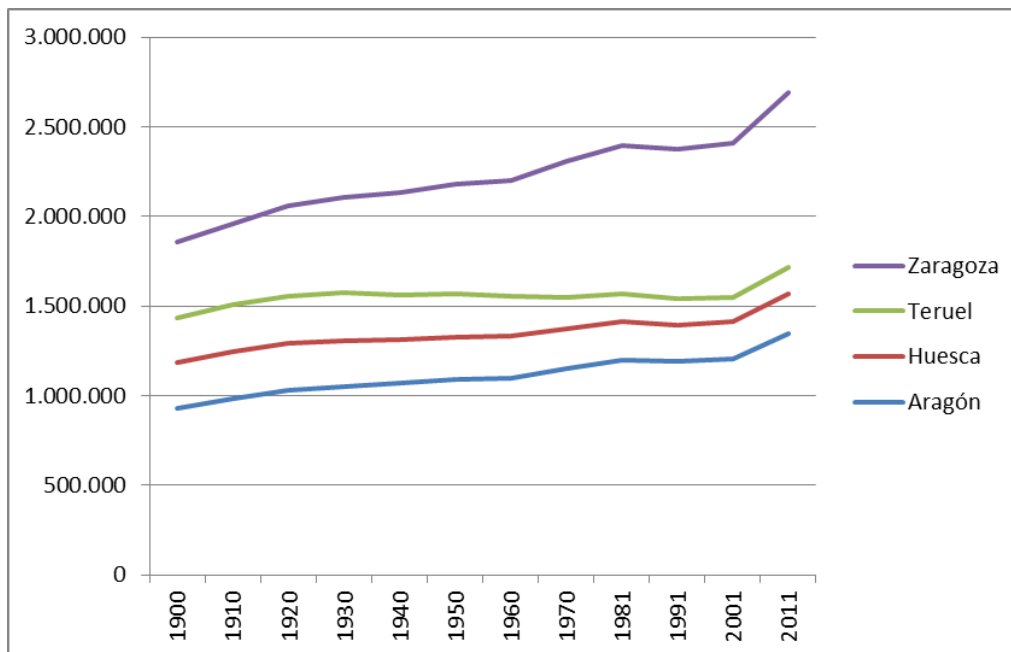
Las crisis económicas del final de los 70 provocaron un fuerte nivel de paro, la masiva incorporación de la mujer al mercado de trabajo. Coincidiendo con ello, un cambio de valores,

¹ Promulgados a partir de 1959 en España.

más individualistas, y la progresiva introducción de los métodos anticonceptivos, redujeron drásticamente la tasa de natalidad hasta niveles inferiores a la tasa de reemplazo.

A partir de 1980 y hasta 2001, la población aragonesa permaneció prácticamente estancada.

Gracias a la inmigración extranjera, la senda creciente vuelve a aparecer en toda España y también en Aragón.

Ese leve crecimiento, del 12% en Aragón, de la primera década del XXI, ha terminado a partir del 2011 cuando, como puede observarse en la tabla 1, la población de Aragón se estanca.

Incrementos	1900 vs 2001	2011 vs 2001	2012 vs 2011
Aragón	30%	12%	0%
Huesca	-19%	9%	1%
Teruel	-46%	5%	0%
Zaragoza	105%	13%	0%

Tabla 1: Incrementos de población en Aragón 1900-2012.

Elaboración propia. Fuente: (IAEST, 2011)

Las cifras de población a fecha uno de enero de 2013, aun siendo datos provisionales, informan de un descenso ligero en los residentes en España, que apenas se nota a nivel Aragón.

Lugar de residencia	1 de enero 2013	1 de julio 2012	1 de enero 2012 ²	1 enero 2013 ³
España	46.704.314	46.756.862	47.265.321	47.059.533
Aragón	1.338.495	1.340.717	1.349.467	1.345.683
Provincia de Huesca	224.660	225.009	227.609	225.477
Provincia de Teruel	141.104	141.902	143.728	142.052
Provincia de Zaragoza	972.731	973.806	978.130	978.154

Tabla 2: Evolución de la población empadronada España vs Aragón⁴

Elaboración propia. Fuente: (IAEST, 2012)

² Cifras oficiales de población.

³ Padrón Continuo.

⁴ Datos avance Padrón Continuo, Padrón Municipal de Habitantes, y Cifras de población.

3.2

POBLACIÓN JOVEN EN ARAGÓN

El porcentaje de población joven en España según datos I.N.E. viene reduciéndose pasando de representar el 24.49% en 1996 al 16.67% en el 2012.

En especial, la franja de edad entre 15 y 19 años es la que ha sufrido mayor descenso, pasando del 7.89 % al 4.71 %.

Aragón, como veremos por los datos que a continuación presentamos, ha seguido una tendencia similar a la evolución nacional.

Edad	2.004	2.005	2.006	2.007	2.008	2.009	2.010	2.011	2.012
15 a 19	61.139	60.807	59.968	59.920	61.389	60.933	60.195	57.956	59.232
20 a 24	79.515	78.295	75.825	75.033	76.365	76.228	73.576	67.143	68.317
25 a 29	100.569	101.894	100.286	99.273	99.808	97.137	91.992	84.694	83.546

Tabla 3: Evolución de la población joven en Aragón 2004- 2012 (datos)

Elaboración propia. Fuente: (IAEST, 2012)



Gráfico 2: Evolución de la población joven en Aragón 2004 - 2012

Elaboración propia. Fuente: (IAEST, 2012)

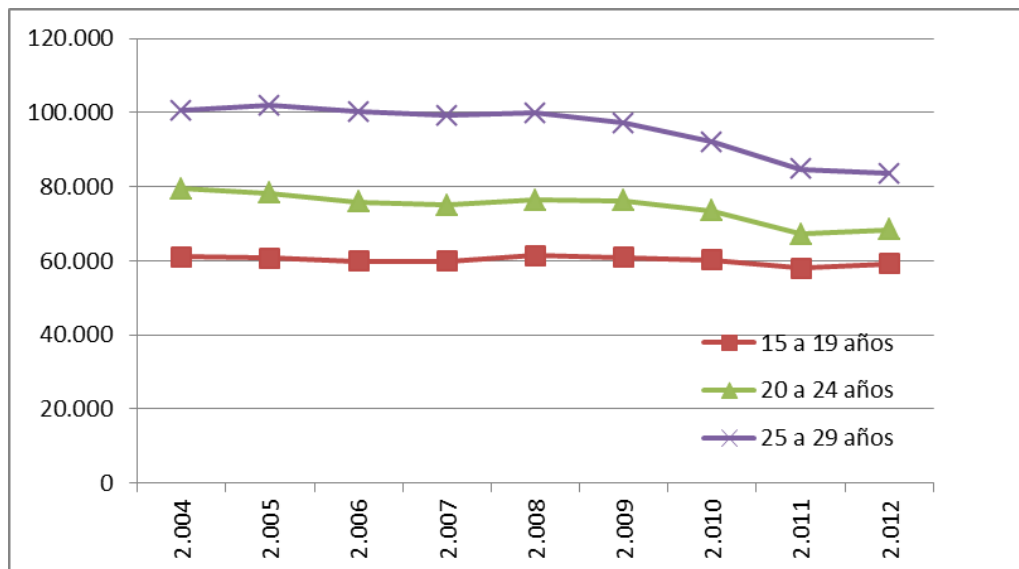

Gráfico 3: Porcentaje de jóvenes sobre la población total

Elaboración propia. Fuente: (IAEST, 2012)

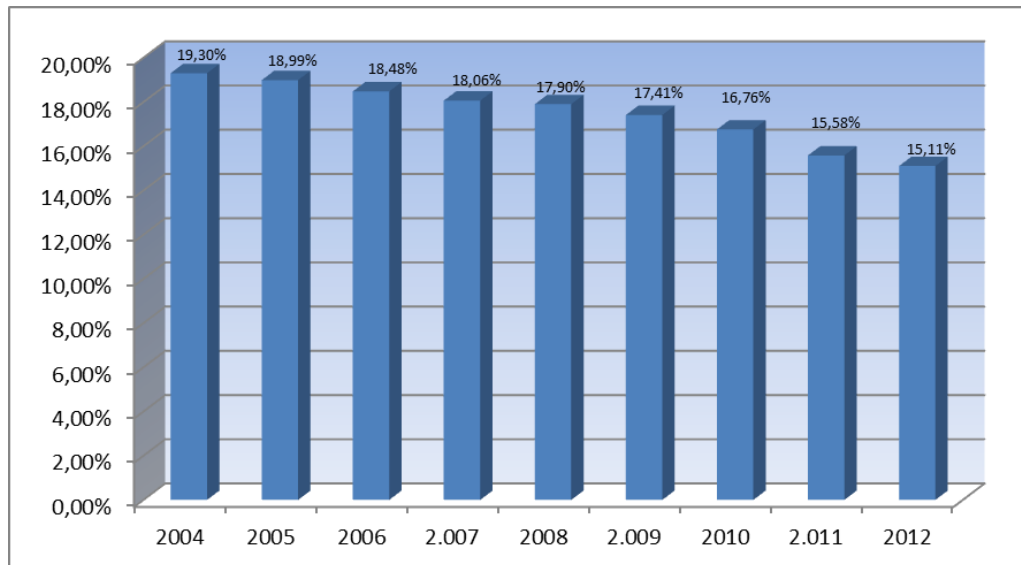

Gráfico 4: Población joven por fecha, provincia, sexo y grupo quinquenal de edad

Elaboración propia. Fuente: (IAEST, 2012)

3.2.1. Análisis Por edad

La pirámide poblacional aragonesa, en base a los datos obtenidos a través del Padrón Municipal de Habitantes a fecha 1 de enero de 2012, sigue teniendo un carácter regresivo, ya que su base es más estrecha que el cuerpo central.

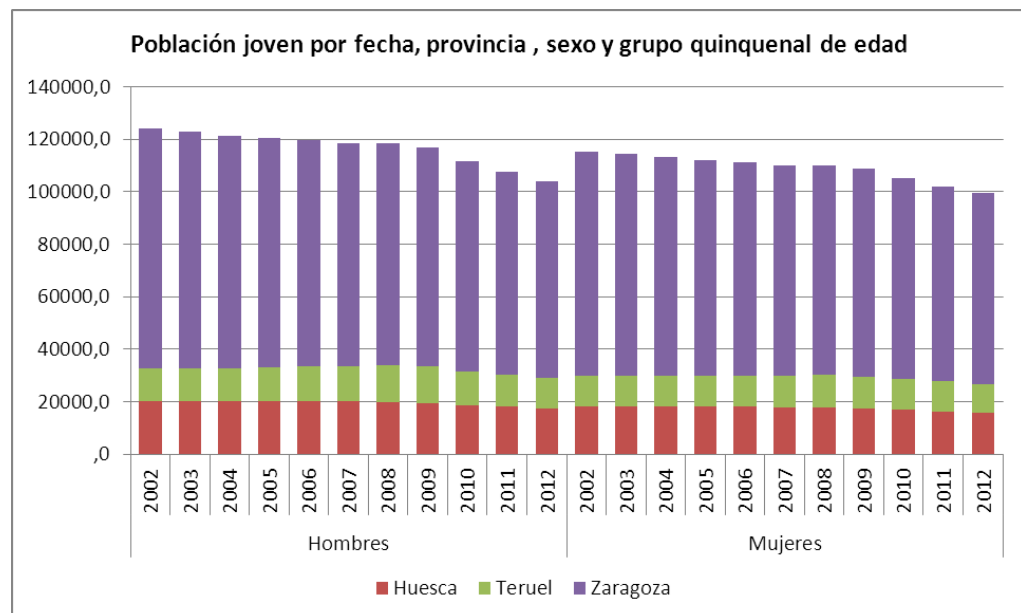
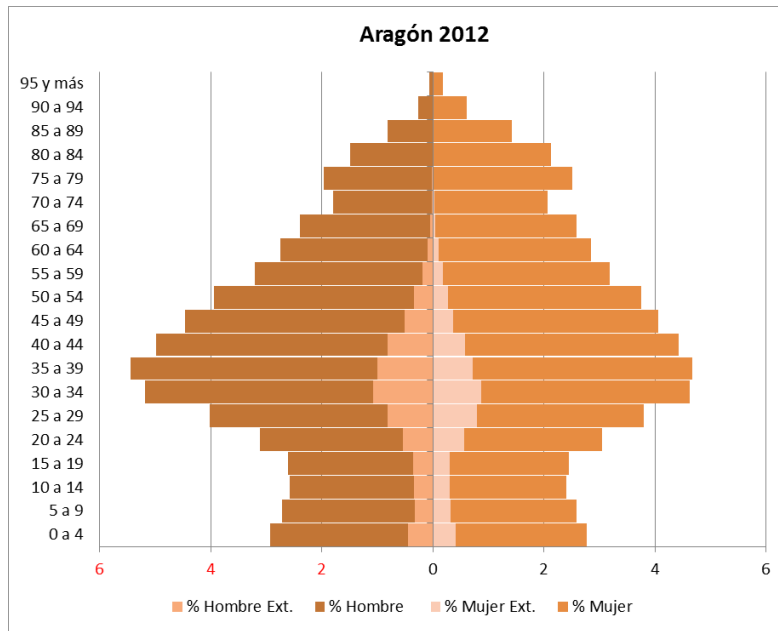

Esta forma es propia de países con crecimiento natural nulo o negativo.

Gráfico 5: pirámide poblacional aragonesa, enero 2012

Elaboración propia. Fuente: (IAEST, 2012)

La población extranjera aparece en un tono más claro en el centro de la pirámide poblacional, se encuentra concentrada entre los 20 y los 50 años mayoritariamente.

Cabe destacar que predominan los hombres respecto a las mujeres (16,5% más de hombres que mujeres), así como el aumento de la natalidad en este segmento de la población entre los 0 y los 4 años de edad. Los nacidos de madre extranjera han pasado de representar un 5,2% del total en 2010 a un 17,88% en 2012.

Edad	2010	2012	Variación
15 a 19 años	60.195	59.063	-2%
20 a 24 años	73.576	68.260	-7%
25 a 29 años	91.992	83.208	-10%

Tabla 4: Variación de la juventud aragonesa entre 2010 y 2012.

Elaboración propia. Fuente: (INJUVE, 2012)

La franja entre 15 y 29 años representa, a esta fecha, el 15.61% del total de la población aragonesa.

Se aprecia, asimismo, que los más jóvenes (15-19 años) son sólo un 4.39%, mientras que los de 20-24 suponen un 5.05 % y los situados en la franja de 25-29 son el 6.17%.

3.2.2. Análisis Por sexo

La juventud aragonesa está formada, en 2012, por un total de 241.955 jóvenes, distribuidos en 124.276 hombres y 117.679 mujeres, según el Instituto Nacional de Estadística.

Según el Padrón Municipal de Habitantes del Instituto Aragonés de Estadística., a 1 de enero de 2012, la población aragonesa de entre 15 y 29 años se reparte equilibradamente entre ambos sexos.

Total	Hombres	Mujeres
211.095	108.300	102.795
	51%	49%

Tabla 5: Porcentaje de la población aragonesa entre 15 y 29 años, por sexos, 2012

Elaboración propia. Fuente: (IAEST, 2012)



Gráfico 6: Población aragonesa por franjas de edad y sexo

Elaboración propia. Fuente: (IAEST, 2012)

	Total	Hombres	Mujeres
Total general	1.349.467	671.898	677.569
00 a 04	65.294	33.599	31.695
05 a 09	62.788	32.170	30.618
10 a 14	58.710	30.349	28.361
15 a 19	59.232	30.343	28.889
20 a 24	68.317	34.775	33.542
25 a 29	83.546	43.182	40.364
30 a 34	106.144	55.499	50.645
35 a 39	113.336	59.979	53.357
40 a 44	108.176	56.264	51.912
45 a 49	103.353	53.523	49.830
50 a 54	95.685	48.597	47.088
55 a 59	81.295	40.718	40.577
60 a 64	72.963	35.862	37.101
65 a 69	65.978	31.758	34.220
70 a 74	51.409	23.852	27.557
75 a 79	59.810	26.242	33.568
80 a 84	48.589	20.006	28.583
85 a 89	30.043	10.982	19.061
90 a 94	11.681	3.454	8.227
95 y más	3.118	744	2.374

Tabla 6: Población aragonesa por franjas de edad y sexo

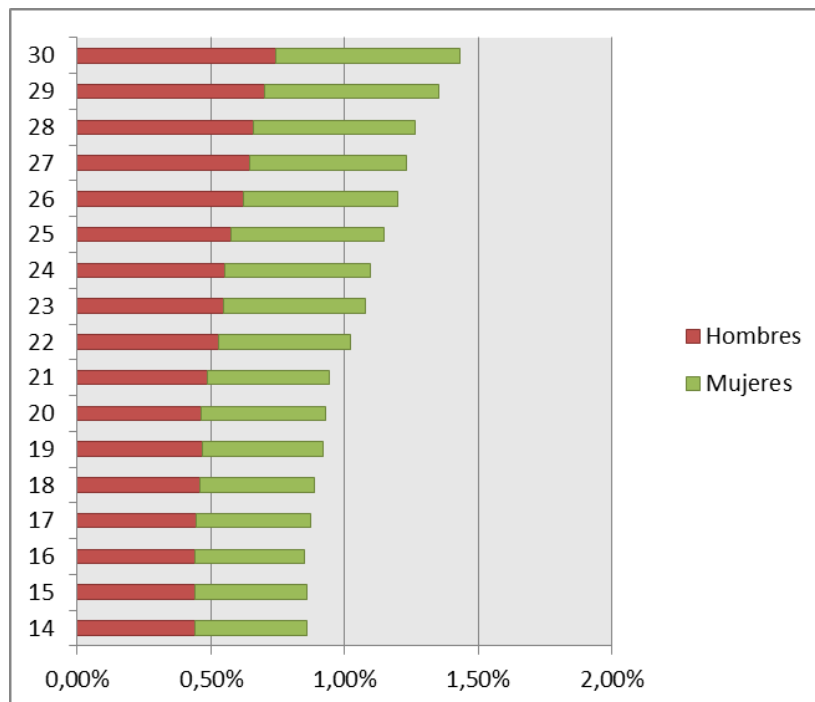
Fuente: (I.N.E., 2011)

Este equilibrio observado entre sexos en la franja juvenil, se rompe en las capas de mayor edad, donde las mujeres suponen una mayor presencia.

3.2.3. Análisis por provincias



Gráfico 7: Porcentaje de jóvenes por Provincias 2012

Elaboración propia. Fuente: (IAEST, 2012)

Las proporciones del reparto de la juventud aragonesa por provincias se han mantenido estables desde 2009, cuando se registraba un 73% de total. (IAJ, 2011)

HUESCA

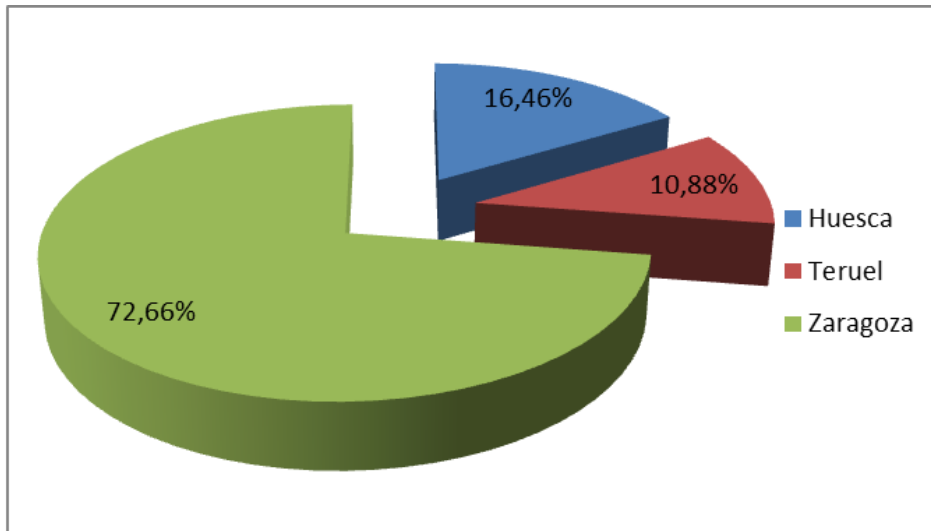
En Huesca, los jóvenes suponen un 15.31% de la población

Edad (grupos quinquenales)	Huesca	Hombres	Mujeres
Total población	227.609	115.512	112.097
15 a 19	9.995	5.233	4.762
20 a 24	11.186	5.825	5.361
25 a 29	13.661	7.173	6.488
15 a 29	34.842	18.231	16.611
%	15,31%	15,78%	14,82%

Tabla 7: Franjas de edad en Huesca 2012

Elaboración propia. Fuente: (IAEST, 2012)



Gráfico 8: Pirámide de edad en Huesca 2012

Elaboración propia. Fuente: (IAEST, 2012)

TERUEL

Edad (grupos quinquenales)	Teruel	Hombres	Mujeres
Total general	143.728	73.478	70.250
15 a 19	6.726	3.445	3.281
20 a 24	7.788	3.954	3.834
25 a 29	8.585	4.617	3.968
15 a 29	23.099	12.016	11.083
%	16,07%	16,35%	15,78%

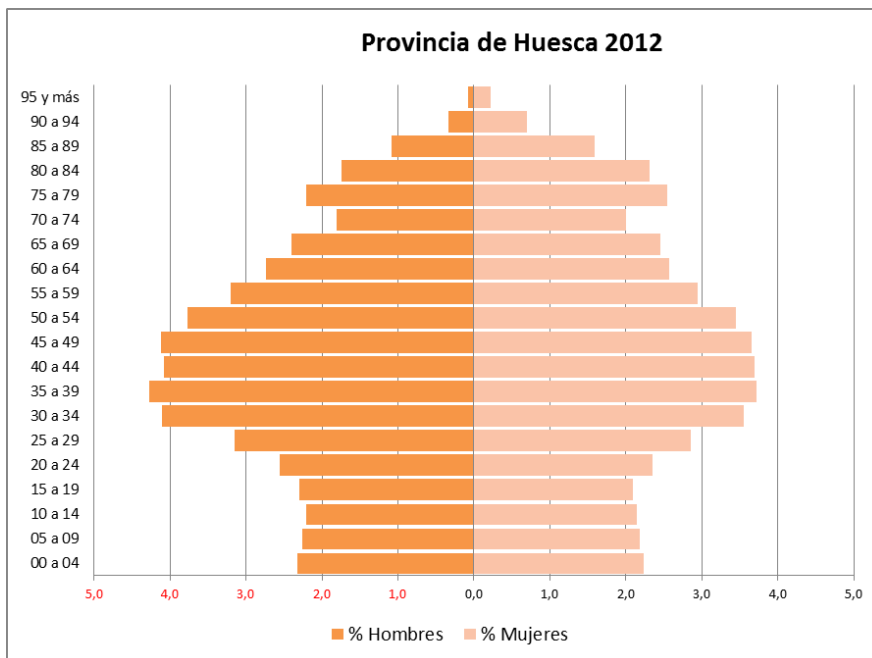
Tabla 8: Franjas de edad en Teruel, 2012

Elaboración propia. Fuente: (IAEST, 2012)



Gráfico 9: Pirámide de edad en Teruel 2012

Elaboración propia. Fuente: (IAEST, 2012)

ZARAGOZA

Edad (grupos quinquenales)	Zaragoza	Hombres	Mujeres
Total general	978.130	482.908	495.222
15 a 19	42.511	21.665	20.846
20 a 24	49.343	24.996	24.347
25 a 29	61.300	31.392	29.908
15 a 29	153.154	78.053	75.101
%	15,66%	16,16%	15,17%

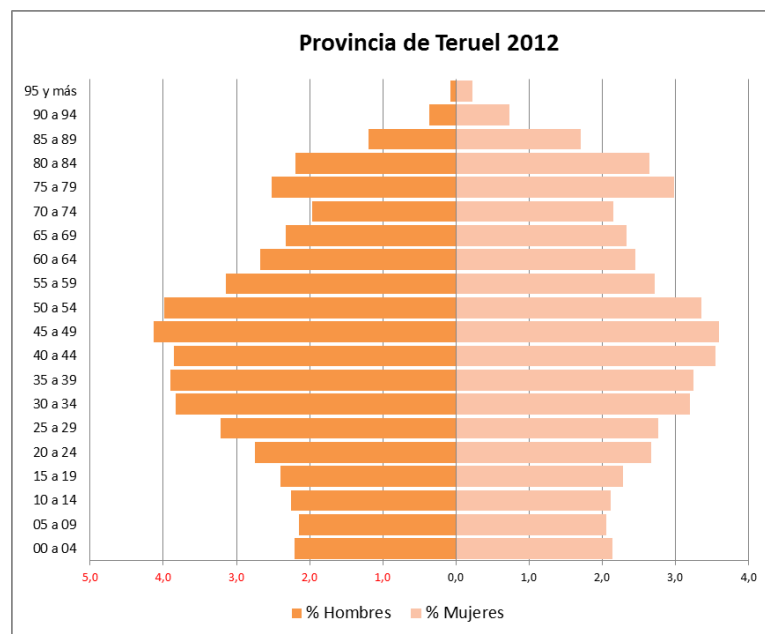
Tabla 9: Franjas de edad en Zaragoza, 2012

Elaboración propia. Fuente: (IAEST, 2012)



Gráfico 10: Pirámide de edad en Zaragoza 2012

Elaboración propia. Fuente: (IAEST, 2012)

3.2.4

Proyección y tendencias

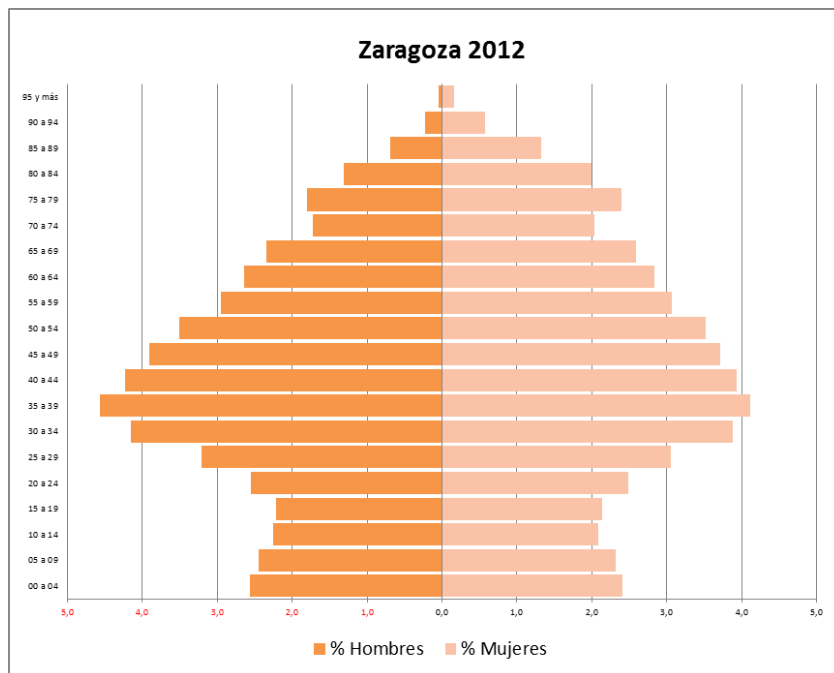

Gráfico 11: Crecimiento vegetativo 2010 - 2012 por provincias

Fuente: (IAEST)

Se aprecia una concentración de la población juvenil en la provincia de Zaragoza, mientras que Huesca ha pasado a datos negativos y Teruel contiene su pérdida de población.

En cuanto al crecimiento vegetativo por franjas de edad, se aprecia una convergencia entorno a los 65.000 residentes jóvenes para el año 2021, según los cálculos del Instituto Nacional de Estadística

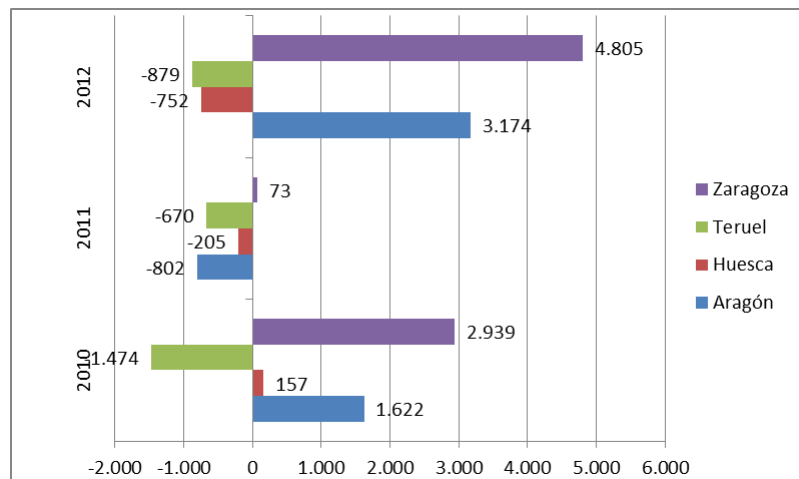

Gráfico 12: Proyecciones población joven 2013-2021

Elaboración propia. Fuente: (I.N.E.)

Como puede apreciarse en esta tabla, la población de cada edad tiende a converger hacia la media de 12.822 individuos residentes en Aragón, mientras decrece en un 3.33%.

	2013	2014	2015	2016	2017	2018	2019	2020	2021
15 años	11.293	11.299	11.559	11.891	12.527	12.209	12.752	12.795	12.873
16 años	11.388	11.415	11.423	11.681	12.011	12.638	12.328	12.865	12.908
17 años	11.531	11.521	11.549	11.558	11.814	12.142	12.759	12.457	12.988
18 años	11.665	11.684	11.674	11.702	11.713	11.966	12.291	12.896	12.604
19 años	11.905	11.845	11.864	11.854	11.882	11.895	12.146	12.468	13.060
20 años	12.112	12.098	12.036	12.054	12.044	12.072	12.088	12.336	12.654
21 años	12.372	12.288	12.272	12.209	12.227	12.216	12.246	12.263	12.507
22 años	12.776	12.539	12.454	12.436	12.371	12.389	12.378	12.408	12.427
23 años	13.141	12.926	12.694	12.607	12.589	12.522	12.540	12.529	12.559
24 años	13.587	13.264	13.052	12.824	12.737	12.717	12.649	12.667	12.655
25 años	14.165	13.691	13.371	13.161	12.938	12.850	12.829	12.760	12.778
26 años	14.748	14.243	13.779	13.463	13.256	13.038	12.950	12.927	12.857
27 años	15.288	14.804	14.310	13.855	13.544	13.339	13.127	13.039	13.015
28 años	15.994	15.349	14.869	14.384	13.939	13.632	13.430	13.222	13.134
29 años	16.998	16.040	15.402	14.925	14.451	14.015	13.711	13.513	13.310
Total	198.96 3	195.00 6	192.30 8	190.60 4	190.04 3	189.64 0	190.22 4	191.14 5	192.32 9

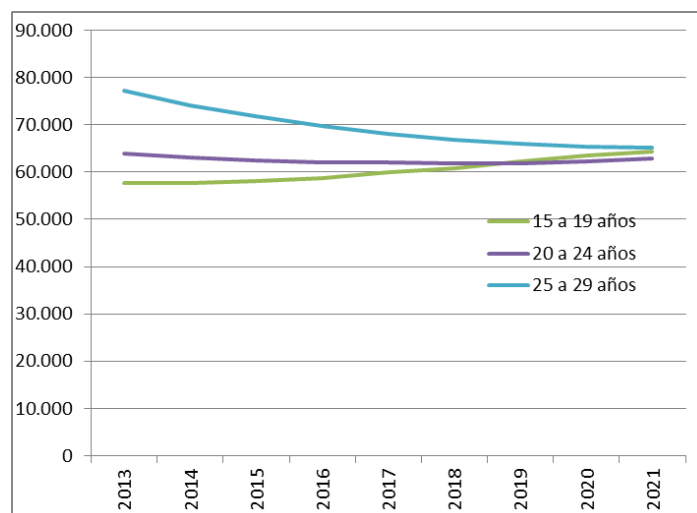
Tabla 10: Población joven residente en Aragón

Fuente: (I.N.E.)

3.2.5 Análisis Por comarcas

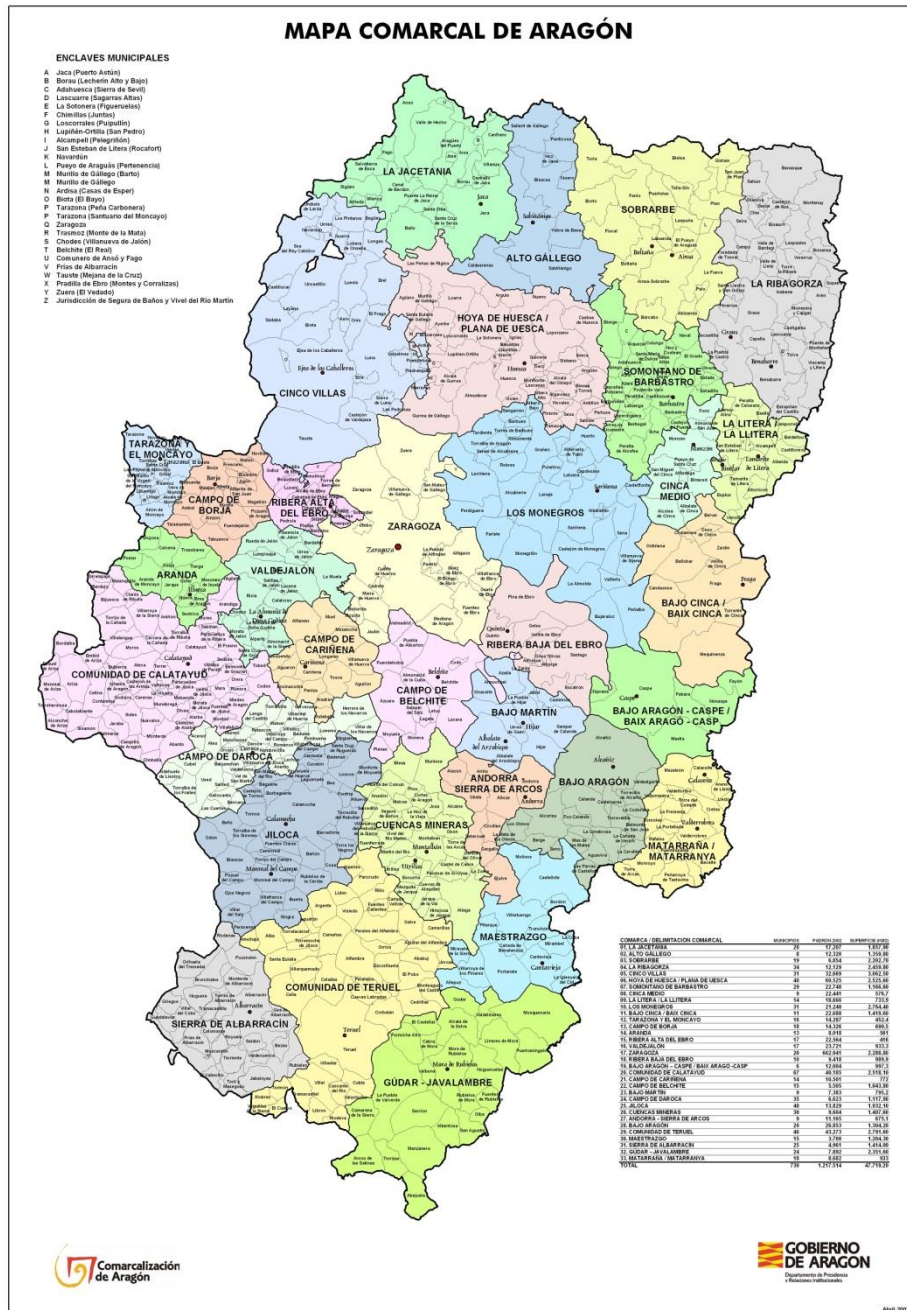

En las tablas que presentamos a continuación se aprecia la distribución de la juventud aragonesa por las comarcas.

Destaca el hecho de que el 56.26 % de los jóvenes aragoneses están domiciliados en D.C. Zaragoza, dato que refleja una gran asimetría en la distribución geográfica de los jóvenes. La presencia de la Universidad de Zaragoza y la potencia industrial y comercial de la ciudad, podrían ser las causas principales de este hecho.

Año: 2012	15 a 19	20 a 24	25 a 29	Total
La Jacetania	0,38%	0,41%	0,52%	1,31%
Alto Gállego	0,28%	0,31%	0,47%	1,06%
Sobrarbe	0,14%	0,15%	0,21%	0,51%
La Ribagorza	0,23%	0,27%	0,36%	0,87%
Cinco Villas	0,64%	0,80%	0,89%	2,34%
Hoya de Huesca	1,47%	1,59%	1,94%	5,00%
Somontano de Barbastro	0,52%	0,59%	0,68%	1,79%
Cinca Medio	0,53%	0,59%	0,67%	1,79%
La Litera	0,40%	0,41%	0,47%	1,29%
Los Monegros	0,35%	0,48%	0,59%	1,42%
Bajo Cinca	0,56%	0,66%	0,76%	1,97%
Tarazona y el Moncayo	0,31%	0,33%	0,40%	1,05%
Campo de Borja	0,30%	0,37%	0,45%	1,12%
Aranda	0,16%	0,18%	0,19%	0,53%
Ribera Alta del Ebro	0,59%	0,68%	0,84%	2,11%
Valdejalón	0,59%	0,75%	1,01%	2,34%
D.C. Zaragoza	15,70%	18,00%	22,56%	56,26%
Ribera Baja del Ebro	0,21%	0,22%	0,26%	0,69%
Bajo Aragón-Caspe	0,32%	0,36%	0,48%	1,16%
Comunidad de Calatayud	0,79%	1,00%	1,18%	2,97%
Campo de Cariñena	0,21%	0,29%	0,34%	0,85%
Campo de Belchite	0,07%	0,09%	0,11%	0,27%
Bajo Martín	0,15%	0,16%	0,16%	0,47%
Campo de Daroca	0,09%	0,13%	0,14%	0,37%
Jiloca	0,25%	0,31%	0,34%	0,90%
Cuencas Mineras	0,19%	0,25%	0,26%	0,70%
Andorra-Sierra de Arcos	0,27%	0,35%	0,35%	0,97%
Bajo Aragón	0,67%	0,78%	0,89%	2,34%
Comunidad de Teruel	1,13%	1,23%	1,38%	3,73%
Maestrazgo	0,07%	0,08%	0,10%	0,25%
Sierra de Albarracín	0,09%	0,12%	0,12%	0,32%
Gúdar-Javalambre	0,19%	0,21%	0,23%	0,63%
Matarraña	0,19%	0,20%	0,24%	0,63%

Tabla 11: Distribución de la población joven por franjas de edad y por comarcas.

Elaboración propia. Fuente: (IAEST, 2012)

C.	Comarca nombre	Total Comarca	Jóvenes	Municipios	Jóvenes /Km2	Densidad
1	La Jacetania	18.537	2.765	20	1,49	9,98
2	Alto Gállego	14.641	2.232	8	1,64	10,77
3	Sobrarbe	7.812	1.070	19	0,49	3,55
4	La Ribagorza	13.182	1.829	34	0,74	5,36
5	Cinco Villas	32.661	4.944	31	1,61	10,66
6	Hoya de Huesca / Plana de Uesca	68.186	10.561	40	4,18	27
7	Somontano de Barbastro	24.428	3.781	29	3,24	20,94
8	Cinca Medio	24.145	3.785	9	6,56	41,87
9	La Litera / La Llitera	18.961	2.727	14	3,72	25,84
10	Los Monegros	20.633	2.987	31	1,08	7,46
11	Bajo Cinca / Baix Cinca	24.828	4.160	11	2,93	17,49
12	Tarazona y el Moncayo	14.666	2.208	16	4,88	32,42
13	Campo de Borja	15.371	2.374	18	3,44	22,26
14	Aranda	7.412	1.117	13	1,99	13,21
15	Ribera Alta del Ebro	27.913	4.459	17	10,72	67,1
16	Valdejalón	29.730	4.946	17	5,3	31,85
17	D.C. Zaragoza	754.880	118.752	20	51,88	329,81
18	Ribera Baja del Ebro	9.349	1.455	10	1,47	9,44
19	Bajo Aragón-Caspe / Baix Aragó-Casp	15.039	2.453	6	2,46	15,08
20	Comunidad de Calatayud	40.899	6.264	67	2,49	16,24
21	Campo de Cariñena	11.059	1.784	14	2,31	14,33
22	Campo de Belchite	5.188	570	15	0,55	4,97
23	Bajo Martín	6.942	990	9	1,24	8,73
24	Campo de Daroca	6.219	773	35	0,69	5,56
25	Jiloca	13.697	1.904	40	0,99	7,09
26	Cuencas Mineras	8.894	1.471	30	1,05	6,32
27	Andorra-Sierra de Arcos	11.299	2.056	9	3,05	16,74
28	Bajo Aragón	30.080	4.936	20	3,78	23,06
29	Comunidad de Teruel	47.223	7.874	46	2,82	16,92
30	Maestrazgo	3.602	532	15	0,44	2,99
31	Sierra de Albarracín	4.930	682	25	0,48	3,49
32	Gúdar-Javalambre	8.328	1.327	24	0,56	3,54
33	Matarraña / Matarranya	8.733	1.327	18	1,42	9,36
	Total	1.349.467			4,42	28,28

Tabla 12: Densidad de población joven por comarcas

Fuente: (IAEST, 2012)

Superficie: Instituto Geográfico Nacional. Unidad: habitantes por kilómetro cuadrado.

LA JACETANIA

Población joven en La Jacetania



Gráfico 13: Pirámide poblacional de La Jacetania

Elaboración propia. Fuente: (IAEST, 2012)

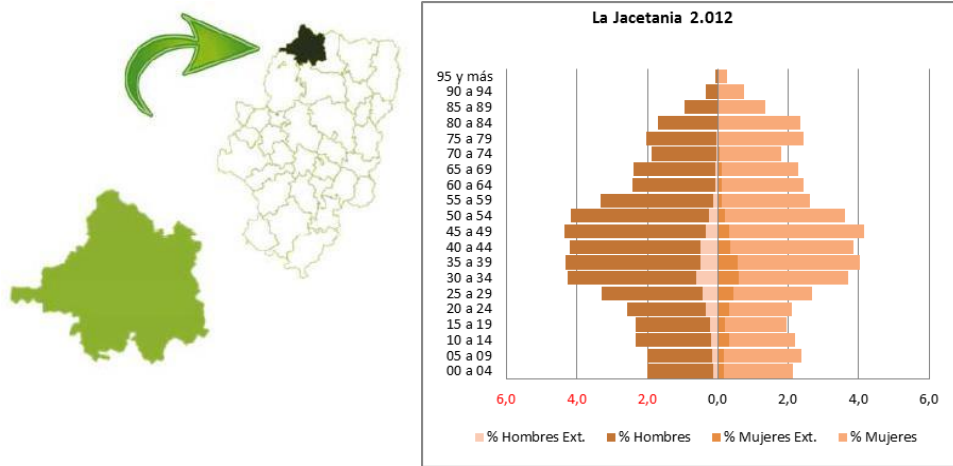

Gráfico 14: % de extranjeros entre 15 y 19 años

Elaboración propia. Fuente: (IAEST, 2012)

El % de jóvenes extranjeros entre 15-29 años residentes en la comarca es inferior a la media aragonesa y, además, desciende respecto al dato de 2009, siendo del 13,09 % frente al 15,59 %.

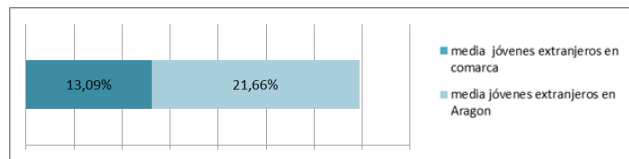

Gráfico 15: Población de 15-29 años (evolución 2003-2012) La Jacetania

Elaboración propia. Fuente: (IAEST, 2012)

ALTO GÁLLEGO

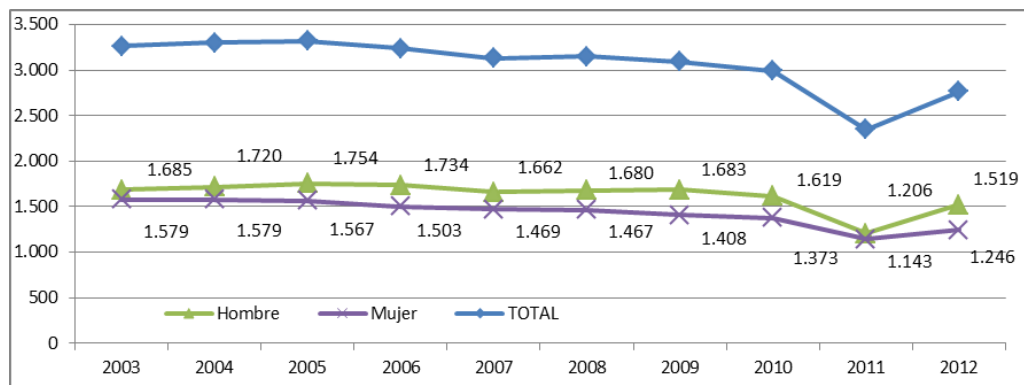

Gráfico 16: Pirámide poblacional en Alto Gállego

Elaboración propia. Fuente: (IAEST, 2012)

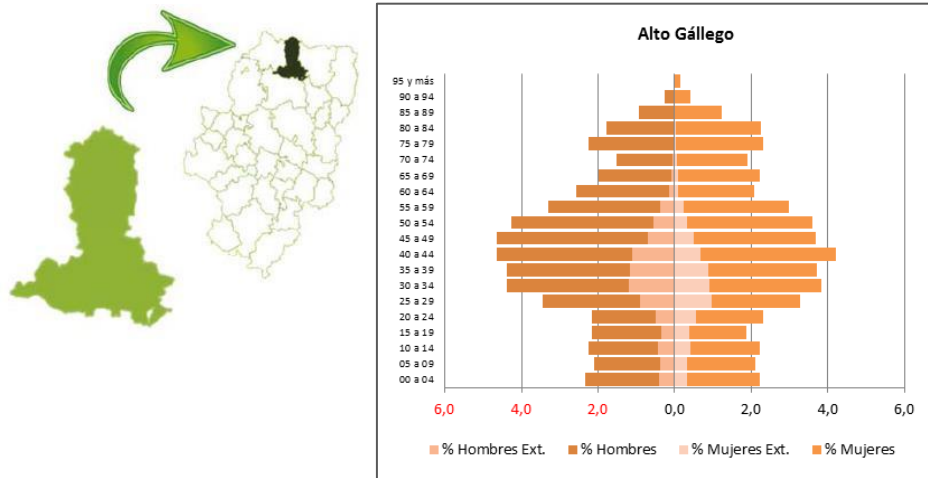

Gráfico 17: % Jóvenes extranjeros 15-29 años en Alto Gállego

Elaboración propia. Fuente: (IAEST, 2012)

El % de jóvenes extranjeros entre 15-29 años residentes en la comarca es, también en este caso, inferior a la media aragonesa y, además, desciende respecto al dato de 2009, siendo del 23,79 % frente al 28,12 %.

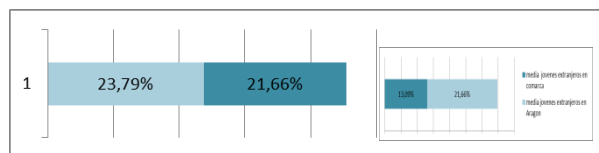

Gráfico 18: Población de 15-29 años (evolución 2003-2012) Alto Gállego

Elaboración propia. Fuente: (IAEST, 2012)

SOBRARBE

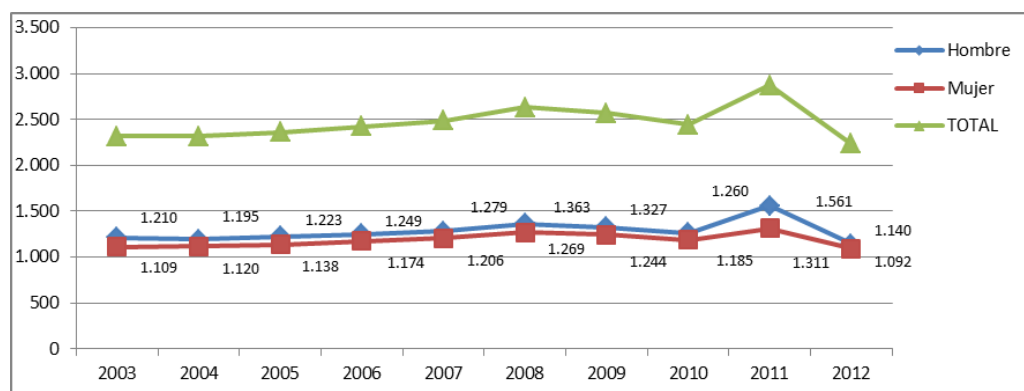

Gráfico 19: Pirámide poblacional en Sobrarbe

Elaboración propia. Fuente: (IAEST, 2012)

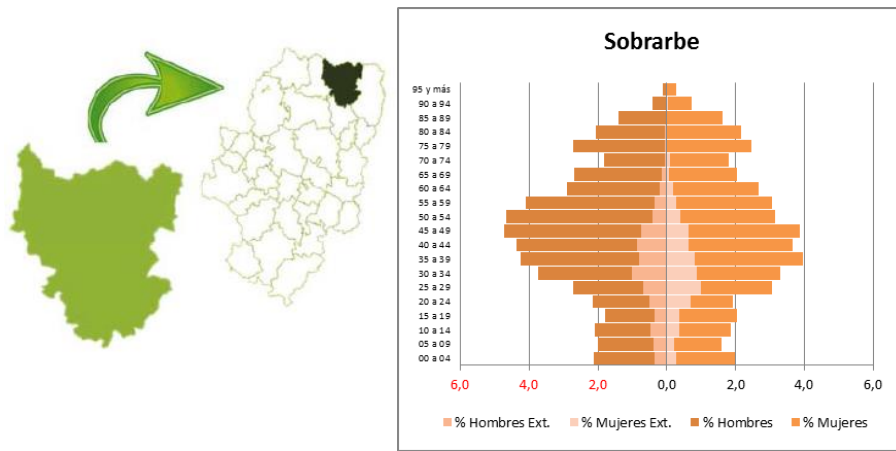

Gráfico 20: % Jóvenes extranjeros 15-29 años en Sobrarbe

Elaboración propia. Fuente: (IAEST, 2012)

Con una media de extranjeros ligeramente superior a la de Aragón, este dato ha aumentado desde el 2009, pasando del 23.47% al 25.98%.

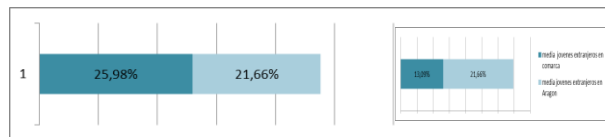

Gráfico 21: Población de 15-29 años (evolución 2003-2012) Sobrarbe

Elaboración propia. Fuente: (IAEST, 2012)

LA RIBAGORZA

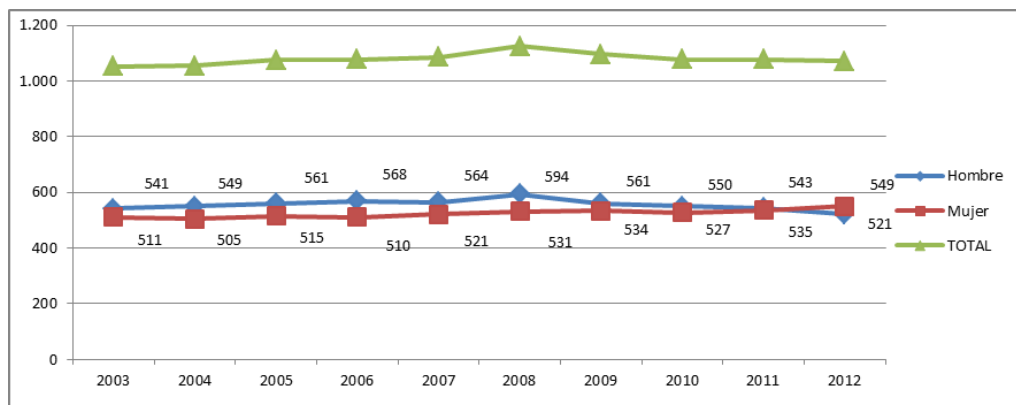

Gráfico 22: Pirámide poblacional en La Ribagorza

Elaboración propia. Fuente: (IAEST, 2012)

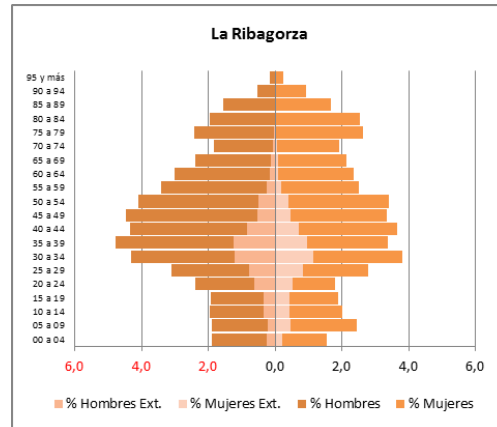

Gráfico 23: % Jóvenes extranjeros 15-29 años en La Ribagorza

Elaboración propia. Fuente: (IAEST, 2012)

Ligero descenso de la presencia de jóvenes extranjeros, desde el 26.62% al 25.7%.

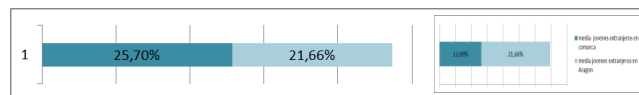

Gráfico 24: Población de 15-29 años (evolución 2003-2012) Ribagorza

Elaboración propia. Fuente: (IAEST, 2012)

CINCO VILLAS

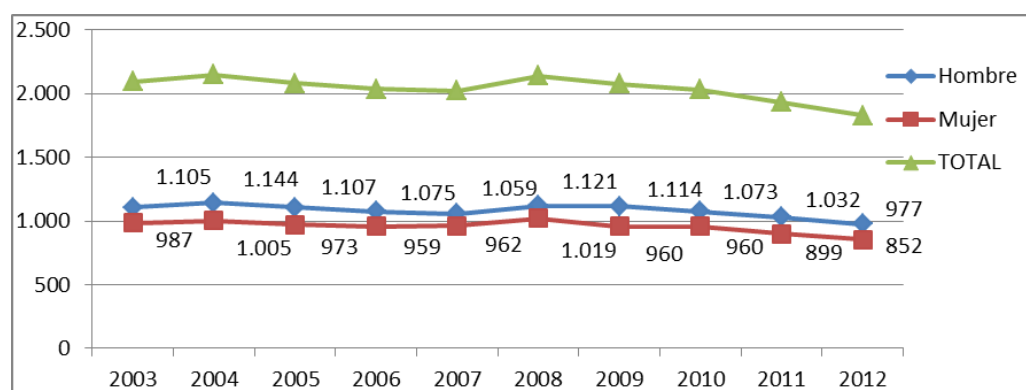

Gráfico 25: Pirámide poblacional en Cinco Villas

Elaboración propia. Fuente: (IAEST, 2012)

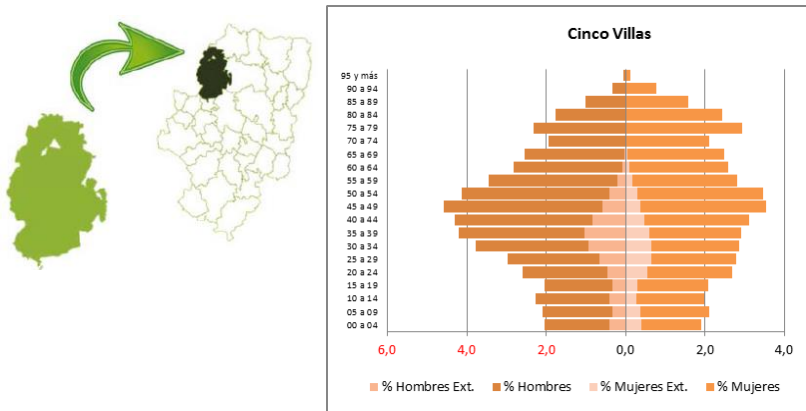

Gráfico 26: % Jóvenes extranjeros 15-29 años en Cinco Villas

Elaboración propia. Fuente: (IAEST, 2012)

Ligero descenso de la presencia de jóvenes extranjeros, desde el 20.72% al 19.46%.

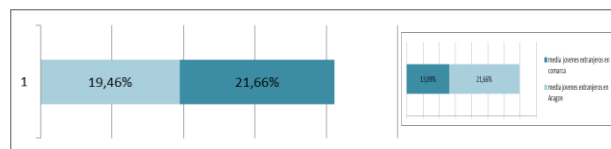

Gráfico 27: Población de 15-29 años (evolución 2003-2012) Cinco Villas

Elaboración propia. Fuente: (IAEST, 2012)

HOYA DE HUESCA / PLANA DE UESCA

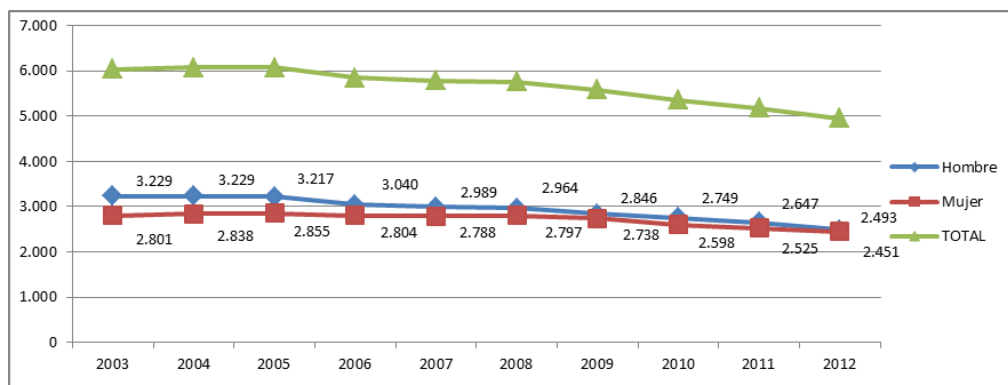

Gráfico 28: Pirámide poblacional en Hoya de Huesca / Plana de Uesca

Elaboración propia. Fuente: (IAEST, 2012)

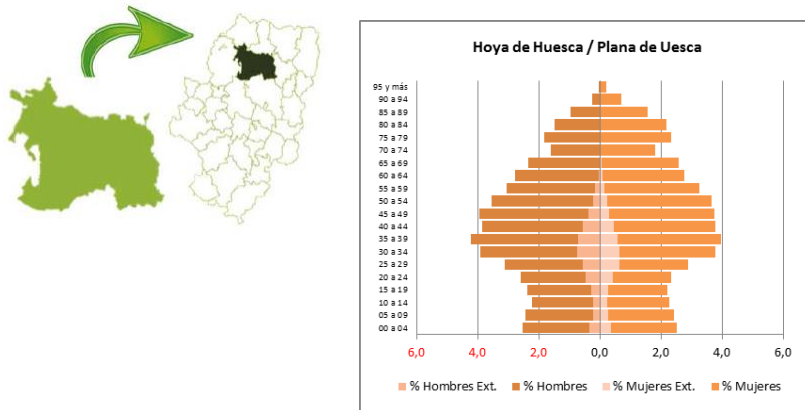

Gráfico 29: % Jóvenes extranjeros 15-29 años en Hoya de Huesca / Plana de Uesca

Elaboración propia. Fuente: (IAEST, 2012)

La presencia de extranjeros se ha reducido también, desde el 19.6% hasta el 17.15%

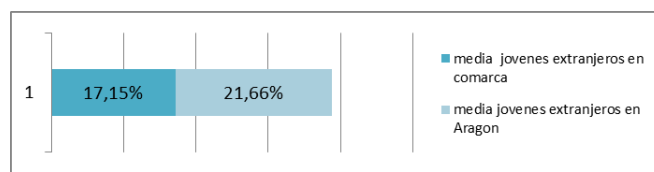

Gráfico 30: Evolución 2003-2012⁵ Hoya de Huesca / Plana de Uesca

Elaboración propia. Fuente: (IAEST, 2012)

⁵ Población de 15-29 años

SOMANTANO DE BARBASTRO

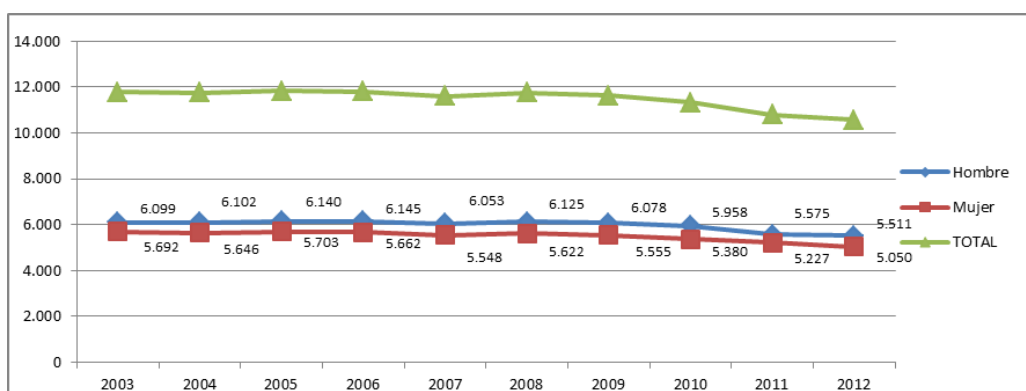

Gráfico 31: Pirámide poblacional en Somontano de Barbastro

Elaboración propia. Fuente: (IAEST, 2012)

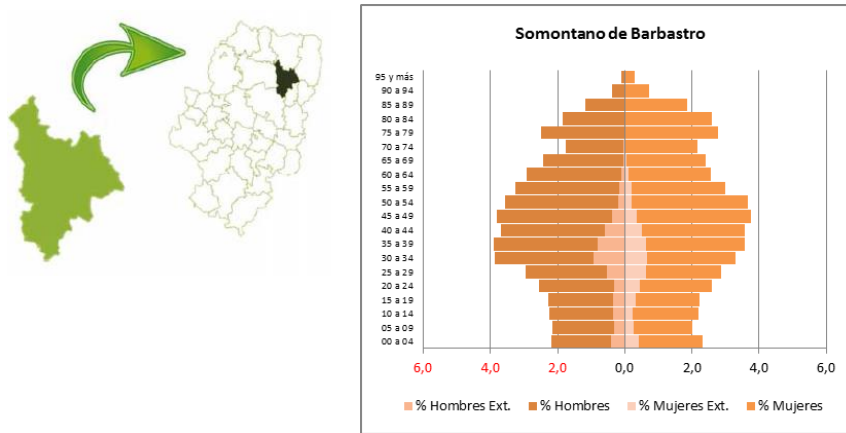

Gráfico 32: % Jóvenes extranjeros 15-29 años en Somontano de Barbastro

Elaboración propia. Fuente: (IAEST, 2012)

El porcentaje de jóvenes ha descendido del 19.26% hasta el 16.56%, permaneciendo por debajo de la media aragonesa.

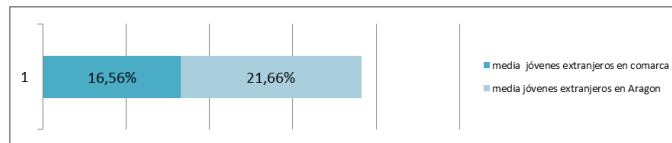

Gráfico 33: Población de 15-29 años (evolución 2003-2012) Somontano de Barbastro

Elaboración propia. Fuente: (IAEST, 2012)

CINCA MEDIO

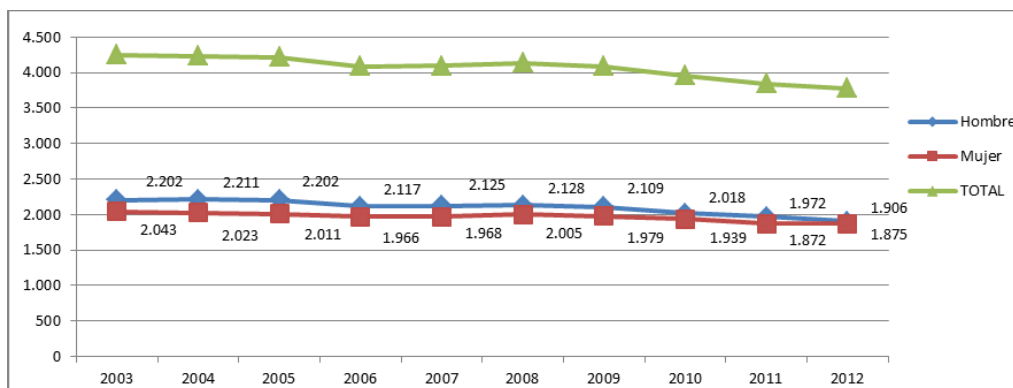

Gráfico 34: Pirámide poblacional en Cinca Medio

Elaboración propia. Fuente: (IAEST, 2012)

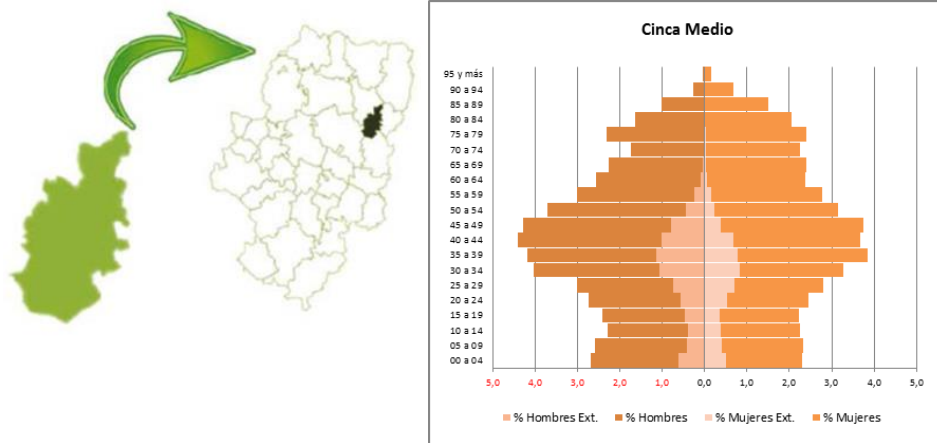

Gráfico 35: % Jóvenes extranjeros 15-29 años en Cinca Medio

Elaboración propia. Fuente: (IAEST, 2012)

La presencia de jóvenes extranjeros permanece estable, ya que en 2009 le dato era de 21.49%.

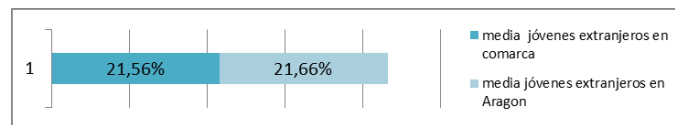

Gráfico 36: Población de 15-29 años (evolución 2003-2012) Cinca Medio

Elaboración propia. Fuente: (IAEST, 2012)

LA LITERA / LA LLITERA

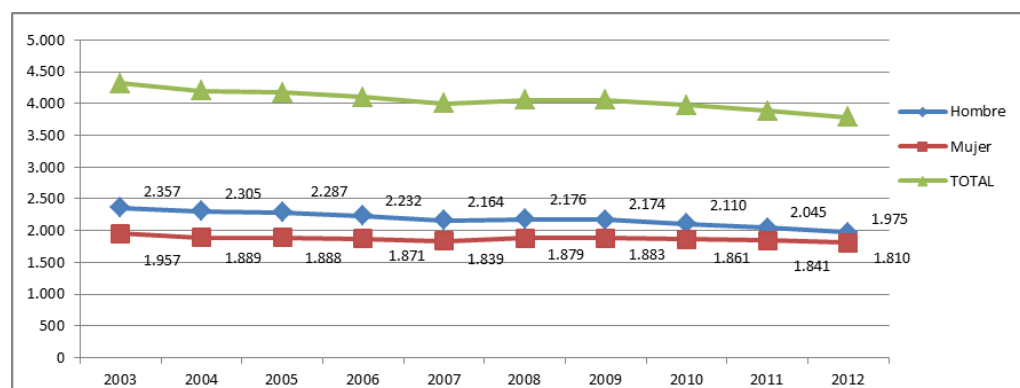

Gráfico 37: Pirámide poblacional en La Litera / La Llitera

Elaboración propia. Fuente: (IAEST, 2012)

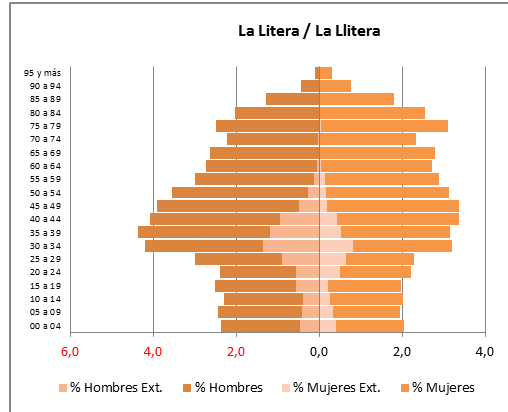

Gráfico 37: % Jóvenes extranjeros 15-29 años en La Litera / La Llitera

Elaboración propia. Fuente: (IAEST, 2012)

Descenso de la proporción de población extranjera, que suponía el 24.93% en 2009.

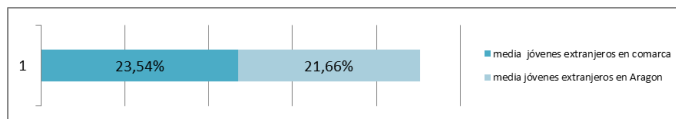

Gráfico 38: Población de 15-29 años (evolución 2003-2012) La Litera / La Llitera

Elaboración propia. Fuente: (IAEST, 2012)

También se aprecia un descenso continuado en el total de la población.

LOS MONEGROS

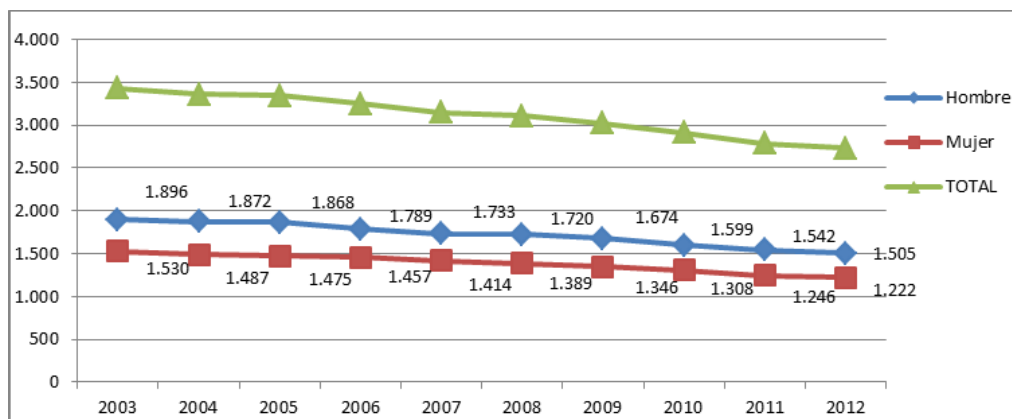

Gráfico 39: Pirámide poblacional en Los Monegros

Elaboración propia. Fuente: (IAEST, 2012)

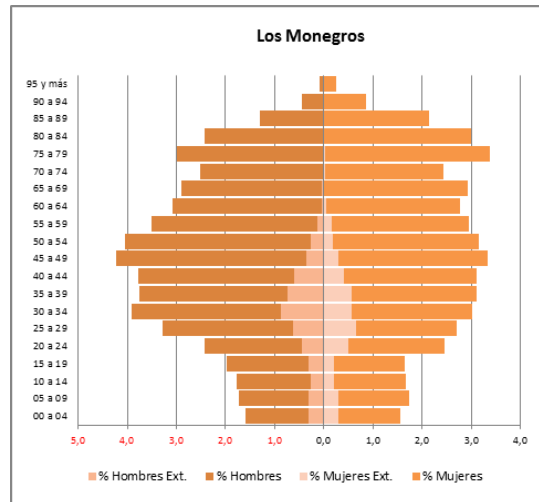

Gráfico 40: % Jóvenes extranjeros 15-29 años en Los Monegros

Elaboración propia. Fuente: (IAEST, 2012)

Los Monegros también pierden población desde el 2009, aunque aumenta ligeramente la proporción de jóvenes extranjeros desde el 18,34% al 19,15%

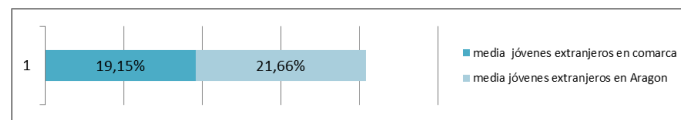

Gráfico 41: Población de 15-29 años (evolución 2003-2012) Los Monegros

Elaboración propia. Fuente: (IAEST, 2012)

BAJO CINCA / BAIX CINCA

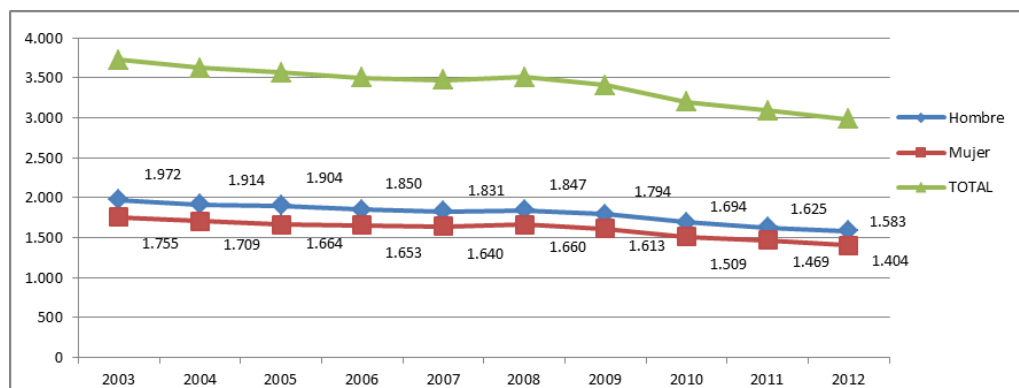

Gráfico 42: Pirámide poblacional en Bajo Cinca / Baix Cinca

Elaboración propia. Fuente: (IAEST, 2012)

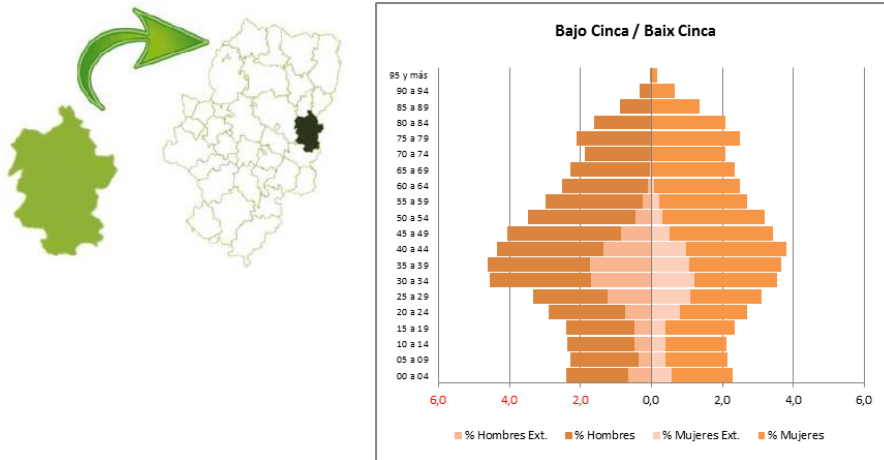

Gráfico 43: % Jóvenes extranjeros 15-29 años en Bajo Cinca / Baix Cinca

Elaboración propia. Fuente: (IAEST, 2012)

Similar comportamiento que la comarca de Monegros, el Bajo Cinca también pierde población desde el 2009, y aumenta ligeramente la proporción de jóvenes extranjeros desde el 26.07% al 28.20%

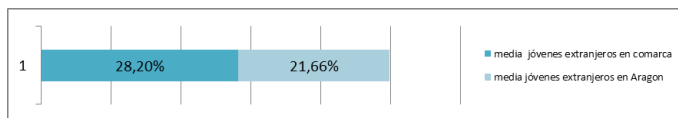

Gráfico 44: Población de 15-29 años (evolución 2003-2012) Bajo Cinca / Baix Cinca

Elaboración propia. Fuente: (IAEST, 2012)

TARAZONA Y EL MONCAYO

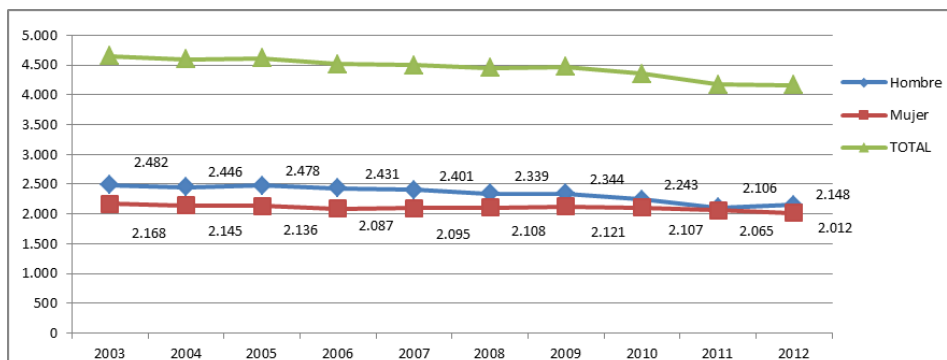

Gráfico 45: Pirámide poblacional en Tarazona y el Moncayo

Elaboración propia. Fuente: (IAEST, 2012)

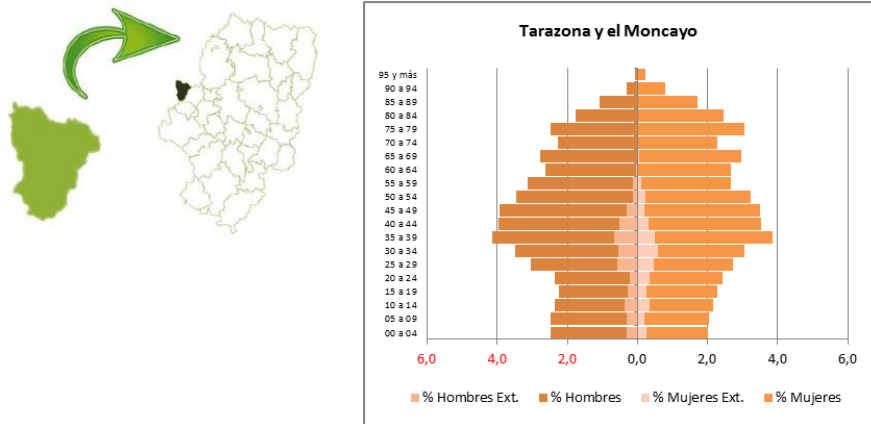

Gráfico 46: % Jóvenes extranjeros 15-29 años en Tarazona y el Moncayo

Elaboración propia. Fuente: (IAEST, 2012)

Con un ligero decrecimiento poblacional en toda la serie considerada, la proporción de jóvenes extranjeros ha disminuido desde el 16.22% al 14.31.

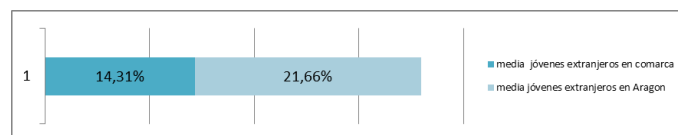

Gráfico 47: Población de 15-29 años (evolución 2003-2012) Tarazona y el Moncayo

Elaboración propia. Fuente: (IAEST, 2012)

CAMPO DE BORJA

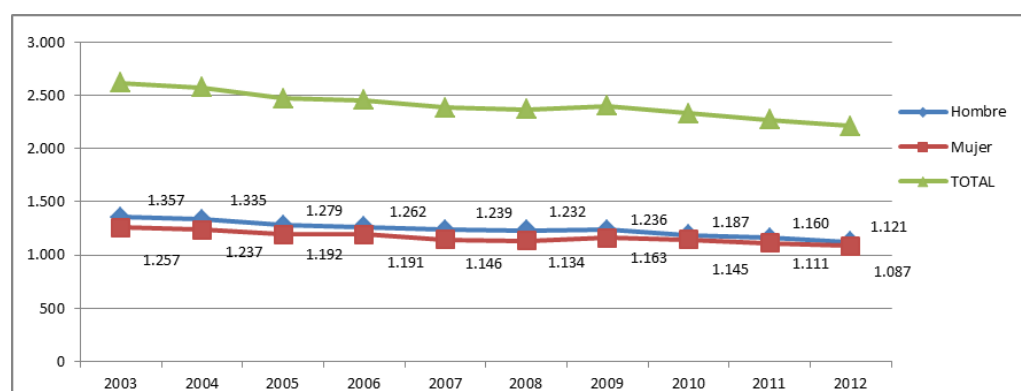

Gráfico 48: Pirámide poblacional en Campo de Borja

Elaboración propia. Fuente: (IAEST, 2012)

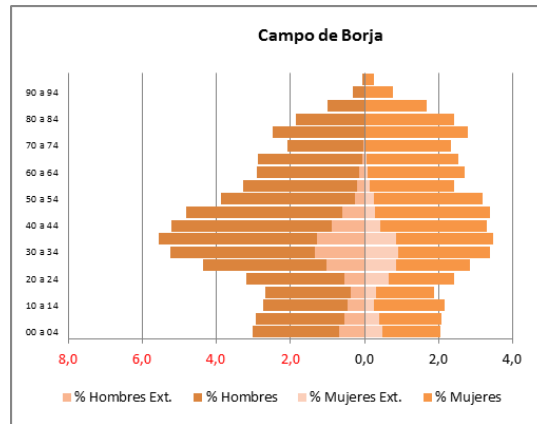

Gráfico 49: % Jóvenes extranjeros 15-29 años en Campo de Borja

Elaboración propia. Fuente: (IAEST, 2012)

La proporción de extranjeros ha descendido más de dos puntos porcentuales, desde el 26.45% al 24.18%.

Tras un ligero repunte entre el 2007 y el 2009, la población de la comarca ha retomado su media.

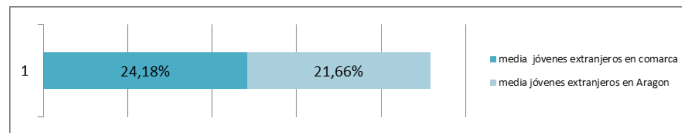

Gráfico 50: Población de 15-29 años (evolución 2003-2012) Campo de Borja

Elaboración propia. Fuente: (IAEST, 2012)

ARANDA

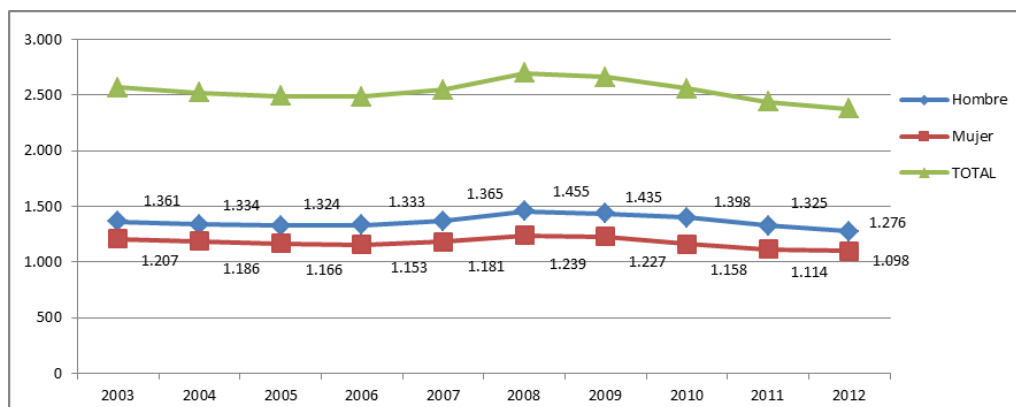

Gráfico 51: Pirámide poblacional en Aranda

Elaboración propia. Fuente: (IAEST, 2012)

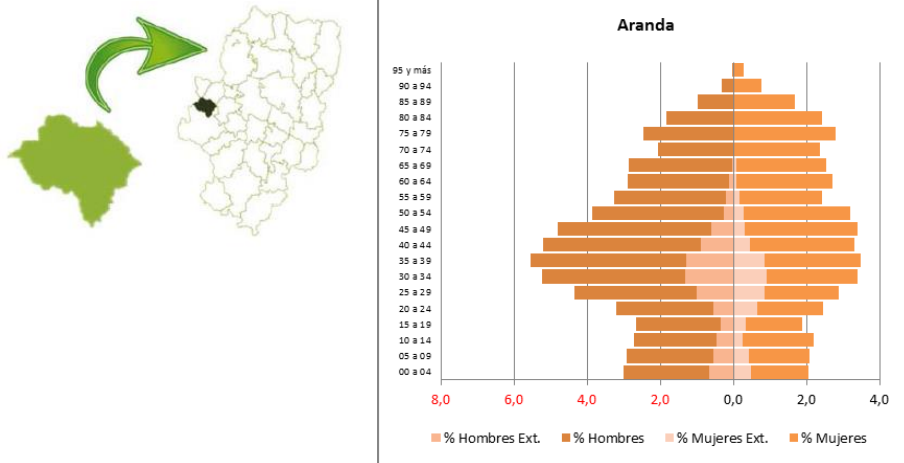

Gráfico 52: % Jóvenes extranjeros 15-29 años en Aranda

Elaboración propia. Fuente: (IAEST, 2012)

Fuerte aumento de la presencia de extranjeros, desde el 15.22% hasta el 24.18 %

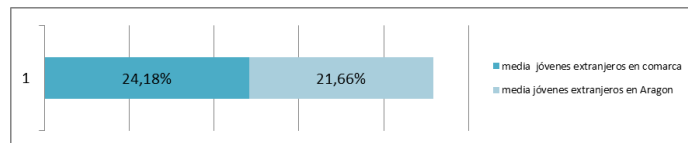

Gráfico 53: Población de 15-29 años (evolución 2003-2012) Aranda

Elaboración propia. Fuente: (IAEST, 2012)

RIBERA ALTA DEL EBRO

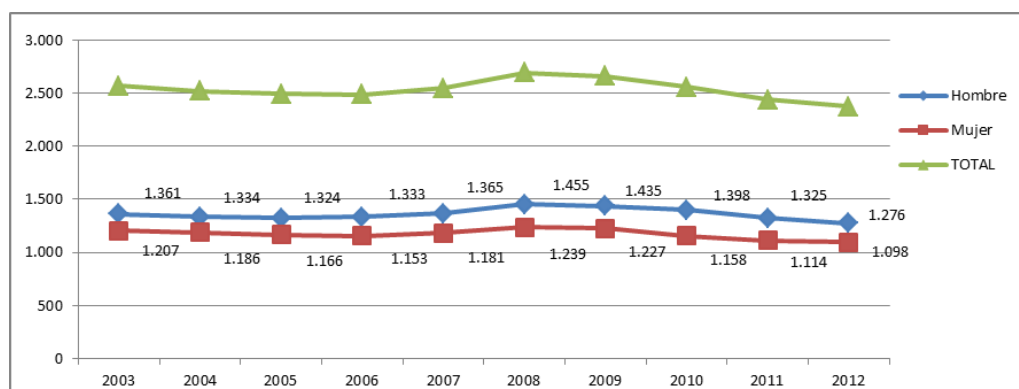

Gráfico 54: Pirámide poblacional en Ribera Alta el Ebro

Elaboración propia. Fuente: (IAEST, 2012)

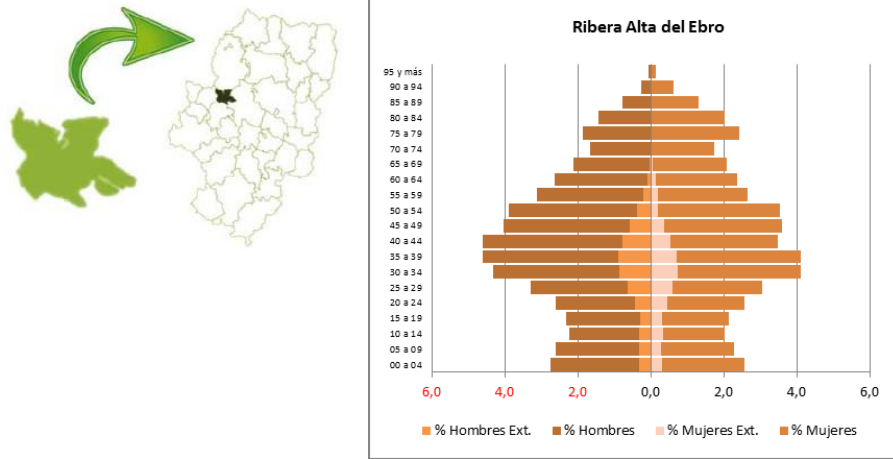

Gráfico 55: % Jóvenes extranjeros 15-29 años en Ribera Alta el Ebro

Elaboración propia. Fuente: (IAEST, 2012)

Desde el 18.27% hasta el 16.93%, la población extranjera presenta un ligero descenso.

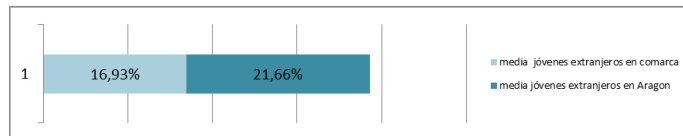

Gráfico 56: Población de 15-29 años (evolución 2003-2012) Ribera Alta el Ebro

Elaboración propia. Fuente: (IAEST, 2012)

En los años 2008 y 2009 parece haber un punto de inflexión, cambiando ligeramente la tendencia de creciente a decreciente.

VALDEJALÓN

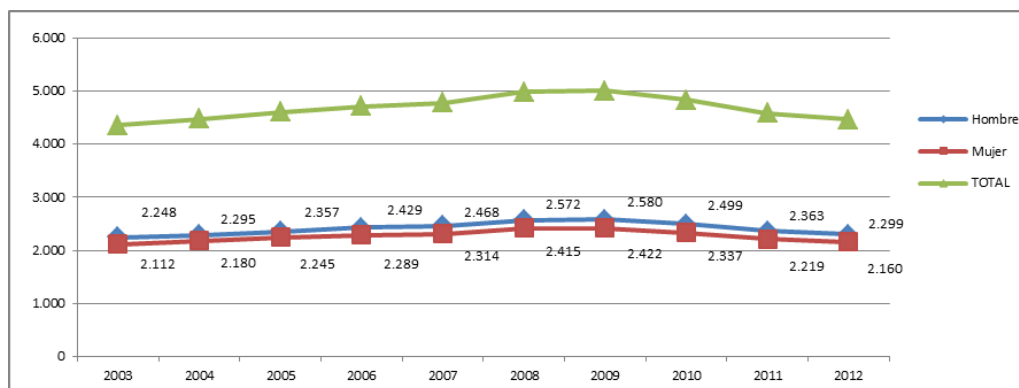

Gráfico 57: Pirámide poblacional en Valdejalón

Elaboración propia. Fuente: (IAEST, 2012)

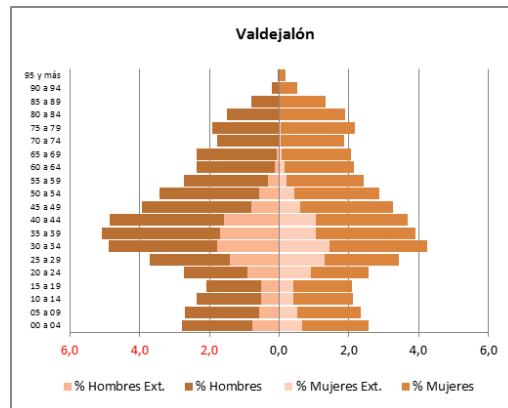

Gráfico 58: % Jóvenes extranjeros 15-29 años en Valdejalón

Elaboración propia. Fuente: (IAEST, 2012)

Ligero descenso de la proporción de extranjeros, desde el 34% al 32.85%.

Se repite el patrón de inflexión ligeramente negativa, tras un ligero repunte entre los años 2008 al 2010 en la evolución de la población juvenil en la comarca.

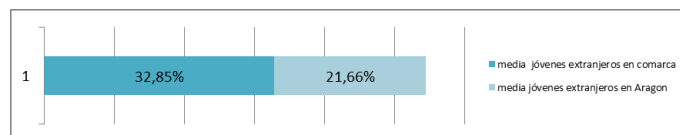

Gráfico 59: Población de 15-29 años (evolución 2003-2012) Valdejalón

Elaboración propia. Fuente: (IAEST, 2012)

D. C. ZARAGOZA

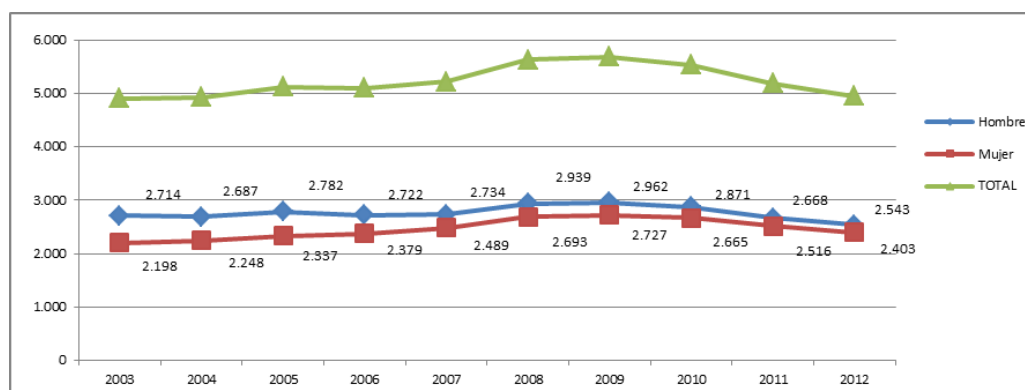

Gráfico 60: Pirámide poblacional en D.C Zaragoza

Elaboración propia. Fuente: (IAEST, 2012)

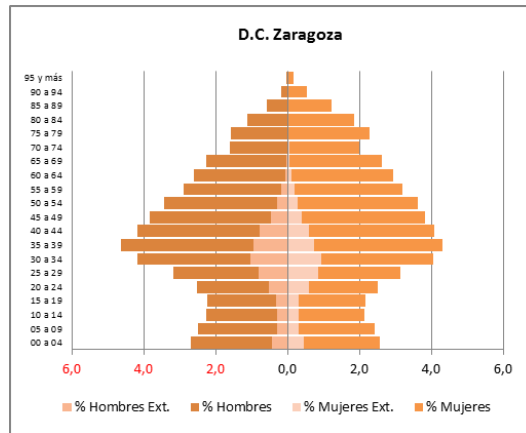

Gráfico 61: % Jóvenes extranjeros 15-29 años en D.C Zaragoza

Elaboración propia. Fuente: (IAEST, 2012)

Ligeros descensos, tanto en la proporción de extranjeros como en la evolución de la población juvenil.

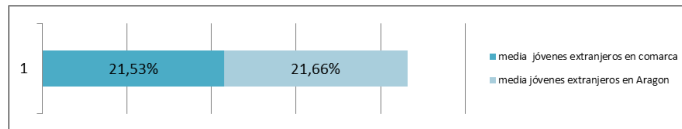

Gráfico 62: Población de 15-29 años (evolución 2003-2012) D.C Zaragoza

Elaboración propia. Fuente: (IAEST, 2012)

RIBERA BAJA DEL EBRO

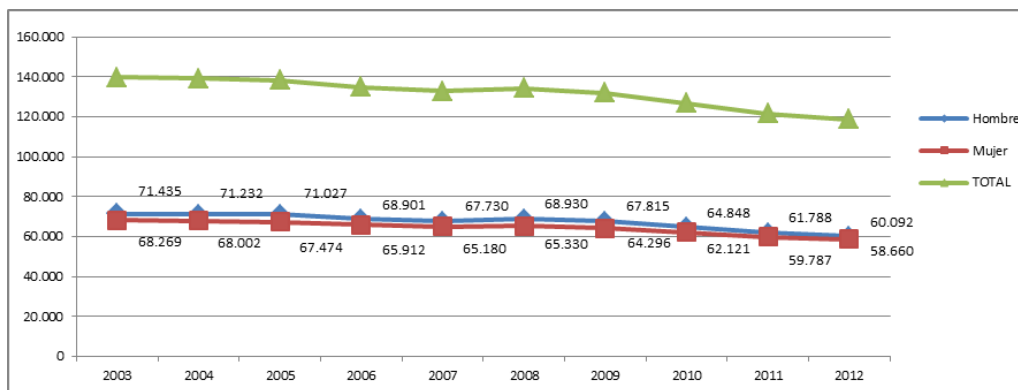

Gráfico 63: Pirámide poblacional en Ribera Baja del Ebro

Elaboración propia. Fuente: (IAEST, 2012)

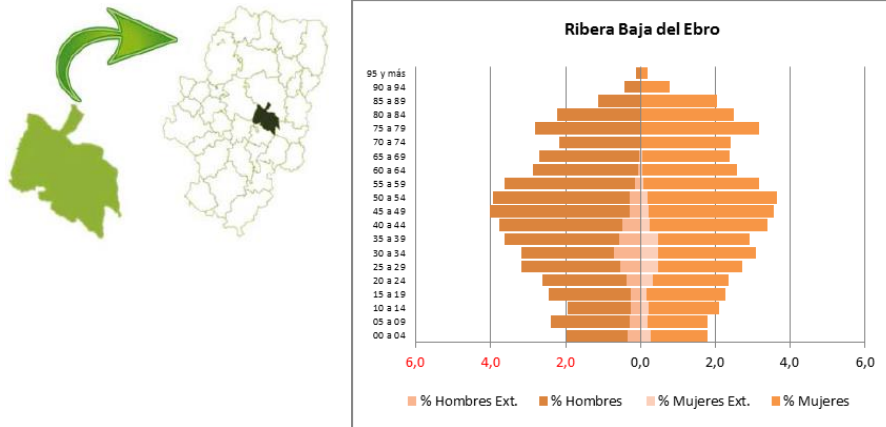

Gráfico 64: % Jóvenes extranjeros 15-29 años en Ribera Baja del Ebro

Elaboración propia. Fuente: (IAEST, 2012)

Estabilidad en los parámetros observados, respecto al 2009.

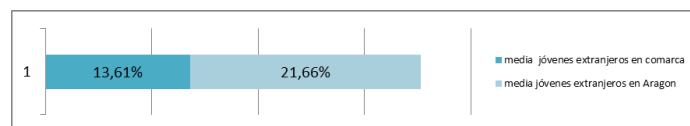

Gráfico 65: Población de 15-29 años (evolución 2003-2012) Ribera Baja del Ebro

Elaboración propia. Fuente: (IAEST, 2012)

**BAJO
BAIX ARAGÓ-CASP**

ARAGÓN-CASPE

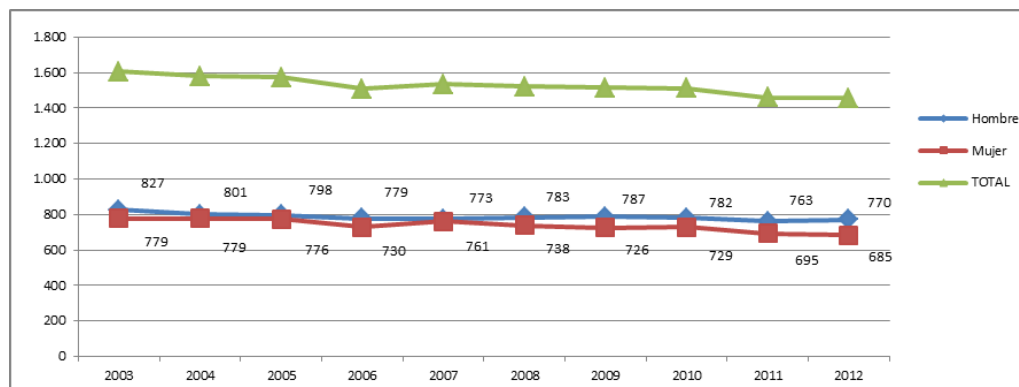

Gráfico 66: Pirámide poblacional en Bajo Aragón-Caspe/Baix Aragó-Casp
Elaboración propia. Fuente: (IAEST, 2012)



Gráfico 67: % Jóvenes extranjeros 15-29 años en Bajo Aragón-Caspe/Baix Aragó-Casp
Elaboración propia. Fuente: (IAEST, 2012)

Incremento de la proporción de extranjeros, desde el 31% al 32.98%, manteniéndose muy por encima de la media aragonesa.

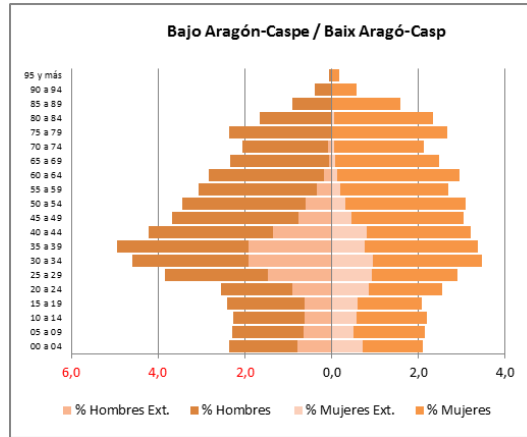

Gráfico 68: Población de 15-29 años (evolución 2003-2012) Bajo Aragón-Caspe/Baix Aragó-Casp
Elaboración propia. Fuente: (IAEST, 2012)

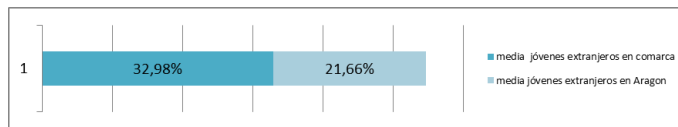
COMUNIDAD DE CALATAYUD

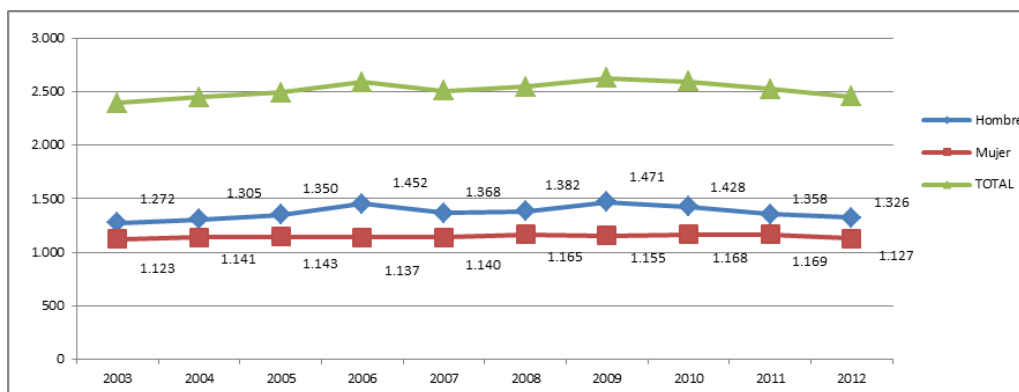

Gráfico 69: Pirámide poblacional en Comunidad de Calatayud

Elaboración propia. Fuente: (IAEST, 2012)

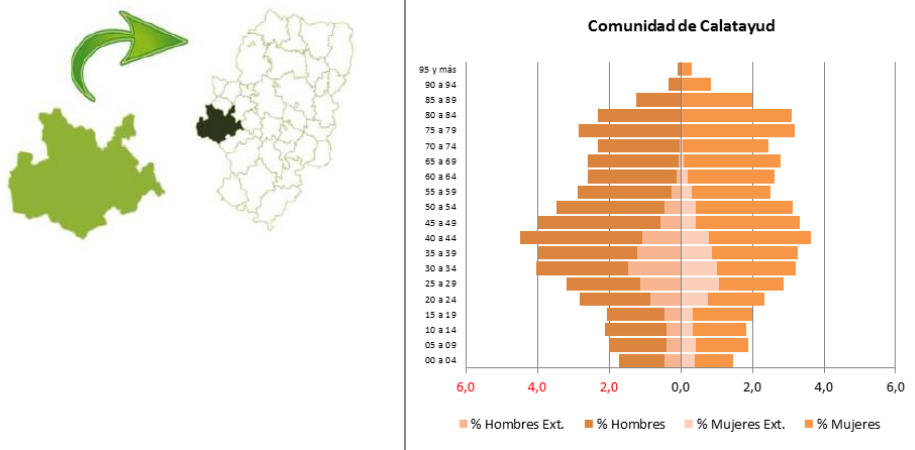

Gráfico 70: % Jóvenes extranjeros 15-29 años en Comunidad de Calatayud

Elaboración propia. Fuente: (IAEST, 2012)

Calatayud también presenta una proporción de extranjeros superior a la media, pero esta ha descendido desde el 32.34% al 29.81%.

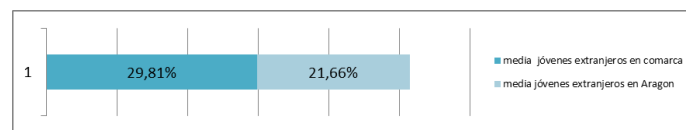

Gráfico 71: Población de 15-29 años (evolución 2003-2012) Comunidad de Calatayud

Elaboración propia. Fuente: (IAEST, 2012)

CAMPO DE CARIÑENA

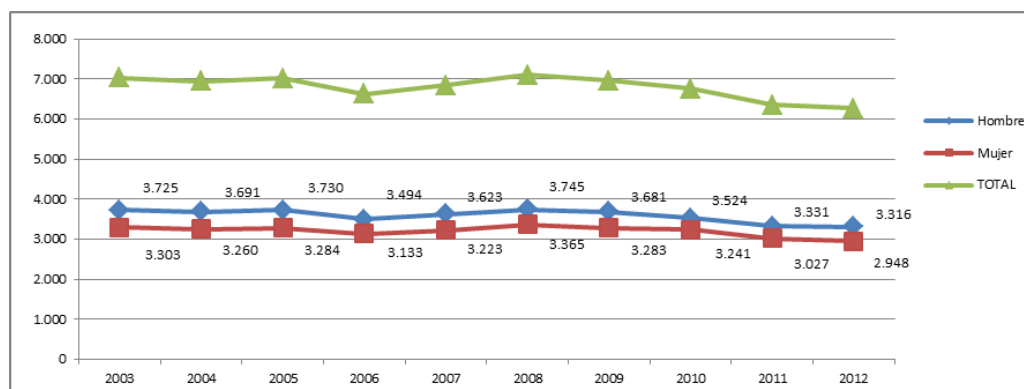

Gráfico 72: Pirámide poblacional en Campo de Cariñena

Elaboración propia. Fuente: (IAEST, 2012)

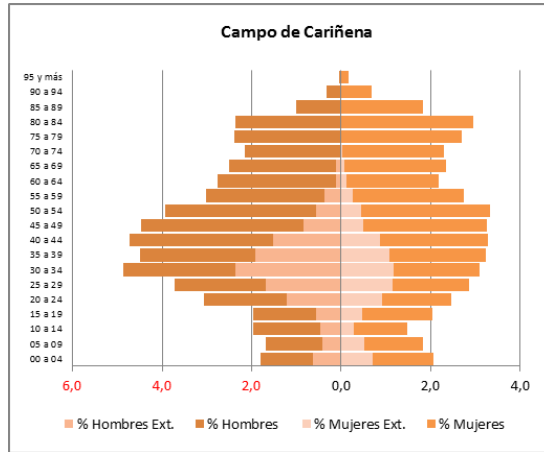
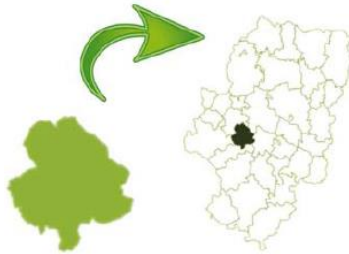

Gráfico 73: % Jóvenes extranjeros 15-29 años en Campo de Cariñena

Elaboración propia. Fuente: (IAEST, 2012)

Lo mismo puede decirse respecto a Campo de Cariñena, a que proporción de extranjeros superior a la media, pero esta ha descendido desde el 39.14% al 37.11%.

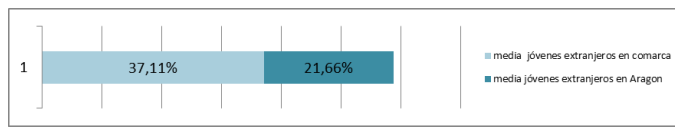

Gráfico 74: Población de 15-29 años (evolución 2003-2012) Campo de Cariñena

Elaboración propia. Fuente: (IAEST, 2012)

CAMPO DE BELCHITE

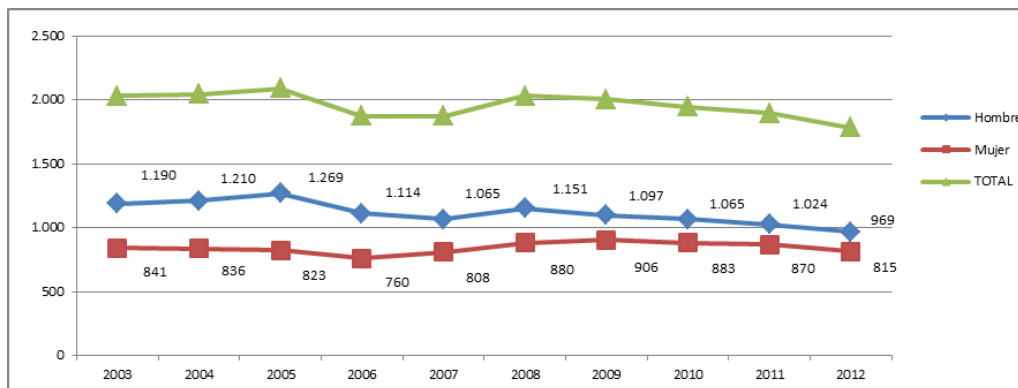

Gráfico 75: Pirámide poblacional en Campo de Belchite

Elaboración propia. Fuente: (IAEST, 2012)

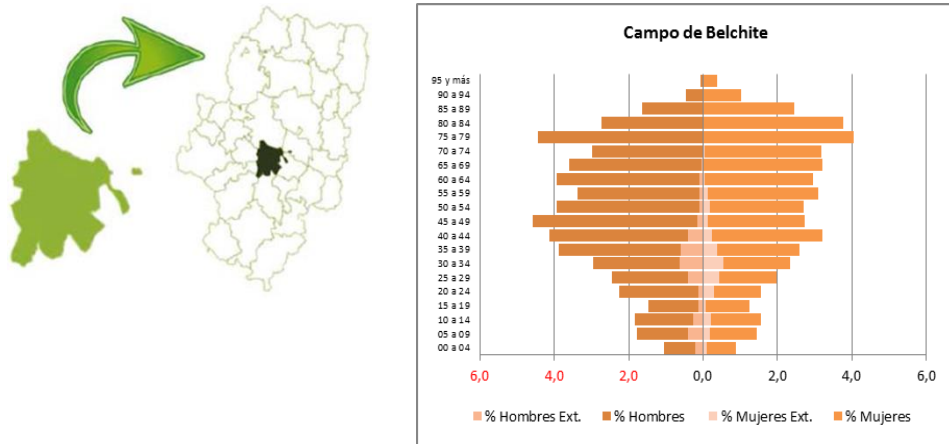

Gráfico 76: % Jóvenes extranjeros 15-29 años en Campo de Belchite

Elaboración propia. Fuente: (IAEST, 2012)

Descenso de la proporción de extranjeros: del 15.73% al 13.51%.

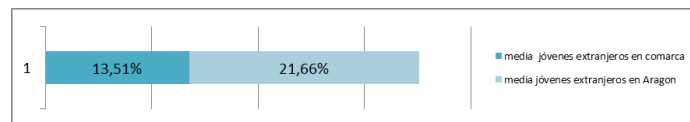

Gráfico 77: Población de 15-29 años (evolución 2003-2012) Campo de Belchite

Elaboración propia. Fuente: (IAEST, 2012)

La población masculina permanece estable, mientras que la femenina ha aumentado en el 2012 significativamente.

BAJO MARTIN

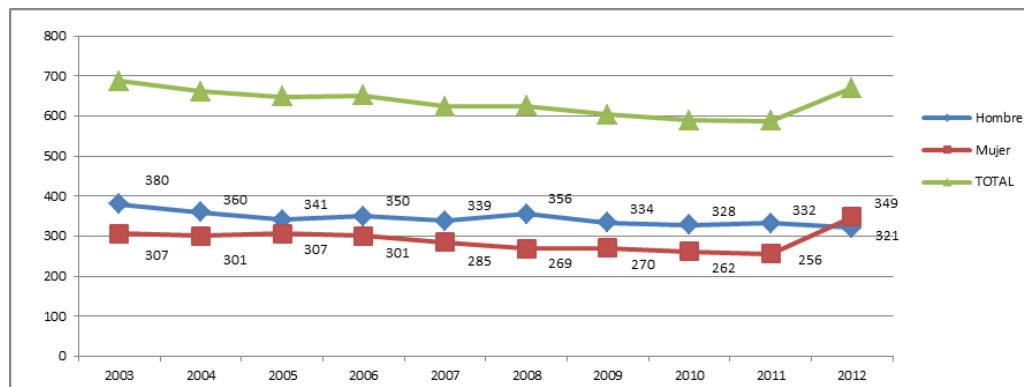

Gráfico 78: Pirámide poblacional en Bajo Martín

Elaboración propia. Fuente: (IAEST, 2012)

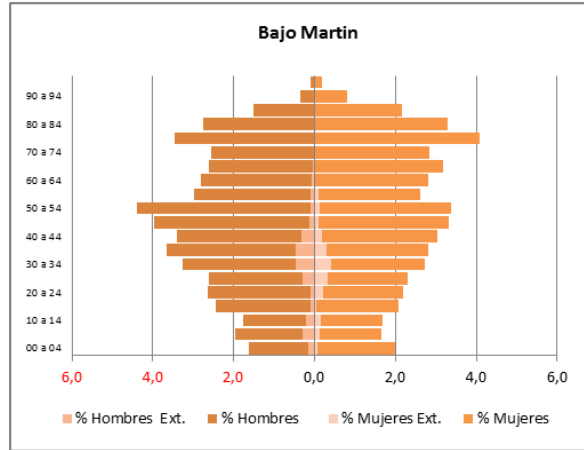

Gráfico 79: % Jóvenes extranjeros 15-29 años en Bajo Martín

Elaboración propia. Fuente: (IAEST, 2012)

El Bajo Martín es la comarca donde más drásticamente ha disminuido la proporción de jóvenes extranjeros, pasando del 18.29% a un 7.78%

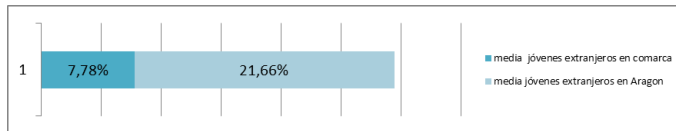

Gráfico 80: Población de 15-29 años (evolución 2003-2012) Bajo Martín

Elaboración propia. Fuente: (IAEST, 2012)

CAMPO DE DAROCA

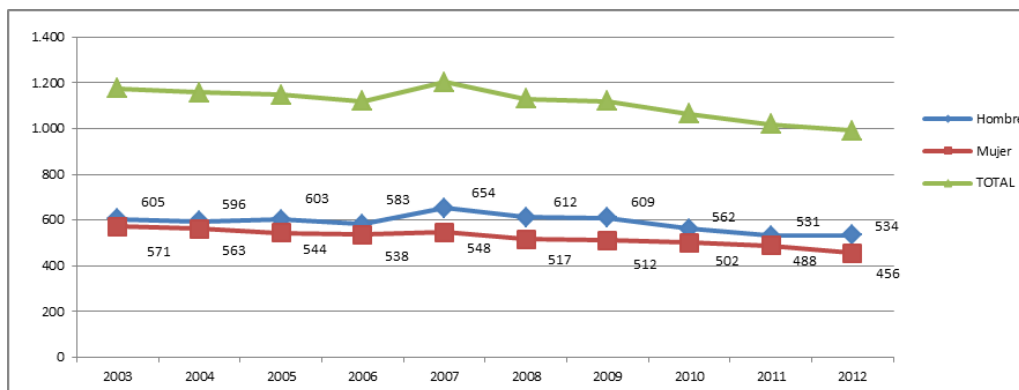

Gráfico 81: Pirámide poblacional en Campo de Daroca

Elaboración propia. Fuente: (IAEST, 2012)

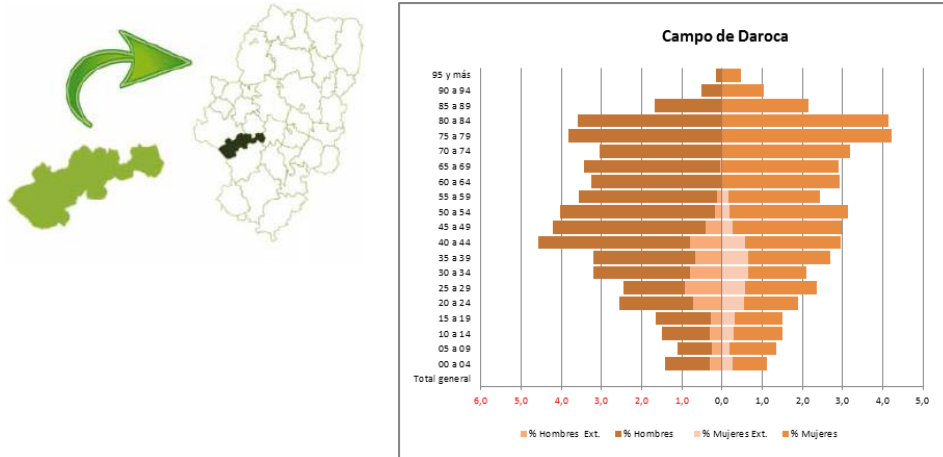

Gráfico 82: % Jóvenes extranjeros 15-29 años en Campo de Daroca

Elaboración propia. Fuente: (IAEST, 2012)

En el Campo de Daroca, por el contrario, la proporción ha aumentado desde el 20.29% al 27.17%

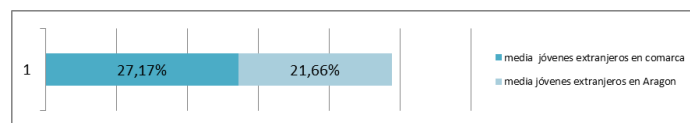

Gráfico 83: Población de 15-29 años (evolución 2003-2012) Campo de Daroca

Elaboración propia. Fuente: (IAEST, 2012)

JILOCA

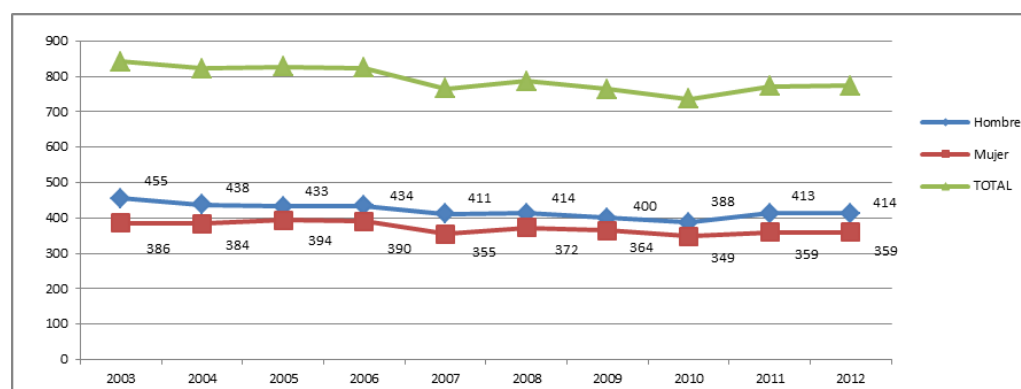

Gráfico 84: Pirámide poblacional en Jiloca

Elaboración propia. Fuente: (IAEST, 2012)

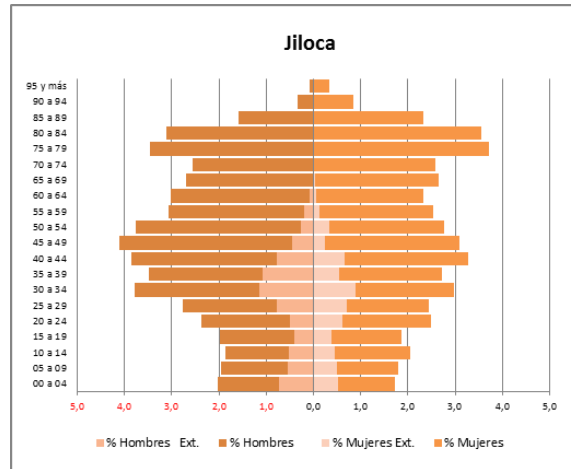

Gráfico 85: % Jóvenes extranjeros 15-29 años en Jiloca

Elaboración propia. Fuente: (IAEST, 2012)

Aun manteniéndose por encima de la media, la proporción de extranjeros ha descendido también en Jiloca, desde el 31.12 % al 24.16%

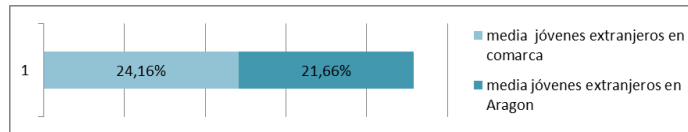

Gráfico 86: Población de 15-29 años (evolución 2003-2012) Jiloca

Elaboración propia. Fuente: (IAEST, 2012)

CUENCAS MINERAS

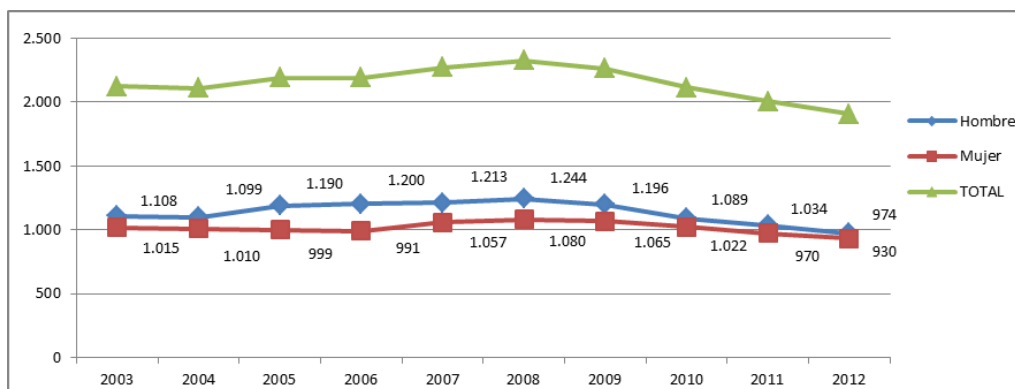

Gráfico 87: Pirámide poblacional en Cuencas Mineras

Elaboración propia. Fuente: (IAEST, 2012)

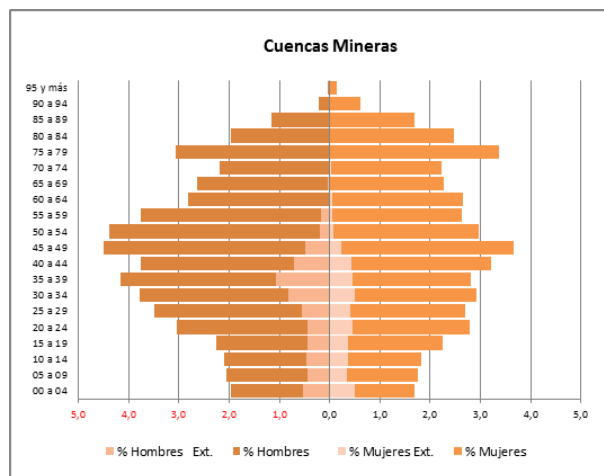

Gráfico 88: % Jóvenes extranjeros 15-29 años en Cuencas Mineras

Elaboración propia. Fuente: (IAEST, 2012)

La proporción de extranjeros se ha mantenido estable (era del 16,43% y ahora es del 16,11%) mientras que la población juvenil mantiene, desde el 2007, una tendencia decreciente.

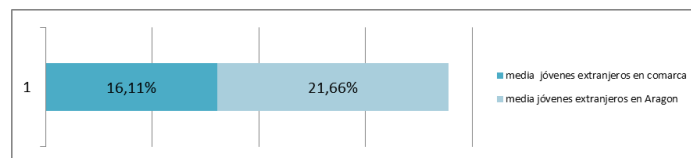

Gráfico 89: Población de 15-29 años (evolución 2003-2012) Cuencas Mineras

Elaboración propia. Fuente: (IAEST, 2012)

ANDORRA - SIERRA DE ARCOS

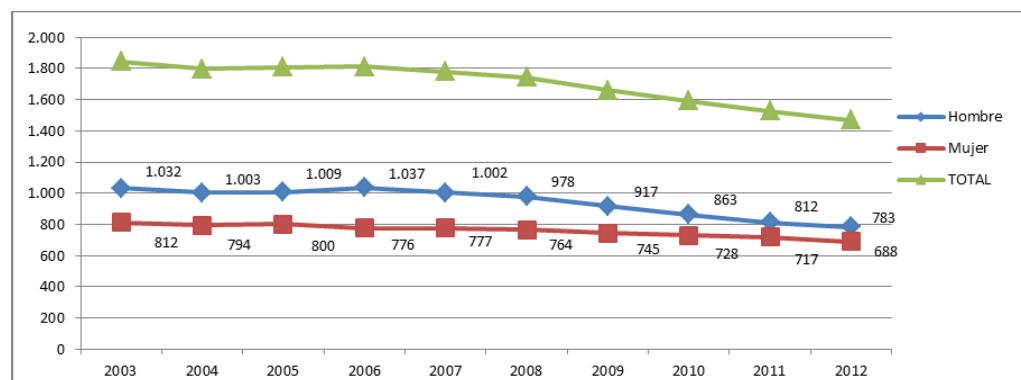

Gráfico 90: Pirámide poblacional en Andorra – Sierra de Arcos

Elaboración propia. Fuente: (IAEST, 2012)

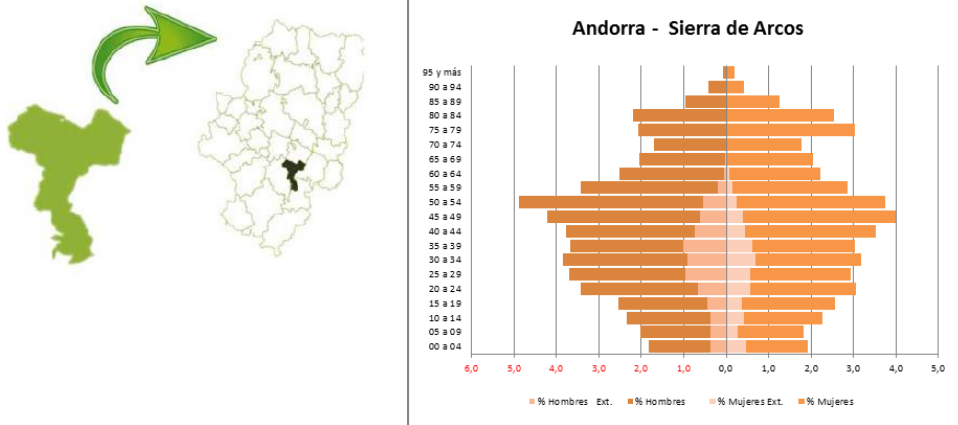

Gráfico 91: % Jóvenes extranjeros 15-29 años en Andorra – Sierra de Arcos

Elaboración propia. Fuente: (IAEST, 2012)

Desde el 18.64% al 19.7%, ligero incremento en la proporción de extranjeros.

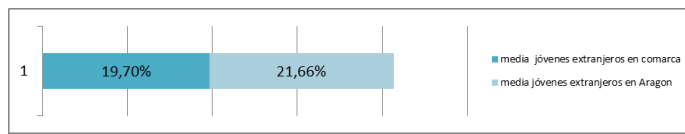

Gráfico 92: Población de 15-29 años (evolución 2003-2012) Andorra – Sierra de Arcos

Elaboración propia. Fuente: (IAEST, 2012)

BAJO ARAGÓN

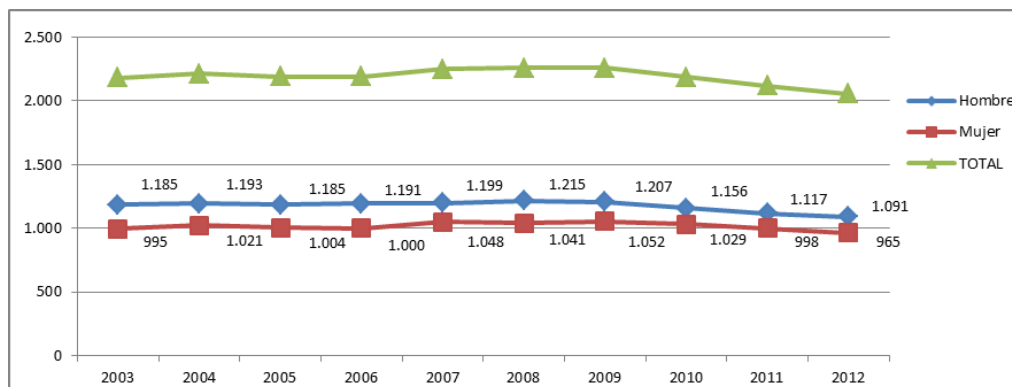

Gráfico 93: Pirámide poblacional en Bajo Aragón

Elaboración propia. Fuente: (IAEST, 2012)

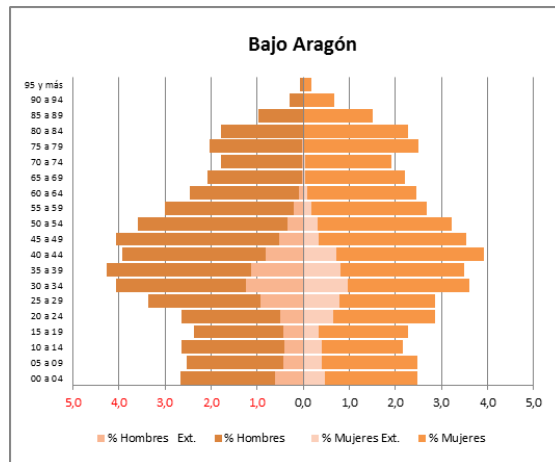

Gráfico 94: % Jóvenes extranjeros 15-29 años en Bajo Aragón

Elaboración propia. Fuente: (IAEST, 2012)

También presenta un ligero descenso, entre el 24.23% y el actual 22.26%, situándose ligeramente por encima de la media aragonesa en la proporción de extranjeros.

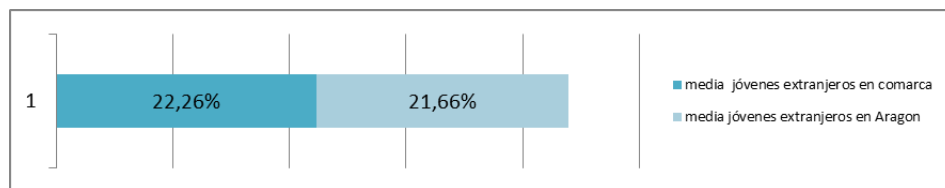

Gráfico 95: Población de 15-29 años (evolución 2003-2012) Bajo Aragón

Elaboración propia. Fuente: (IAEST, 2012)

COMUNIDAD DE TERUEL

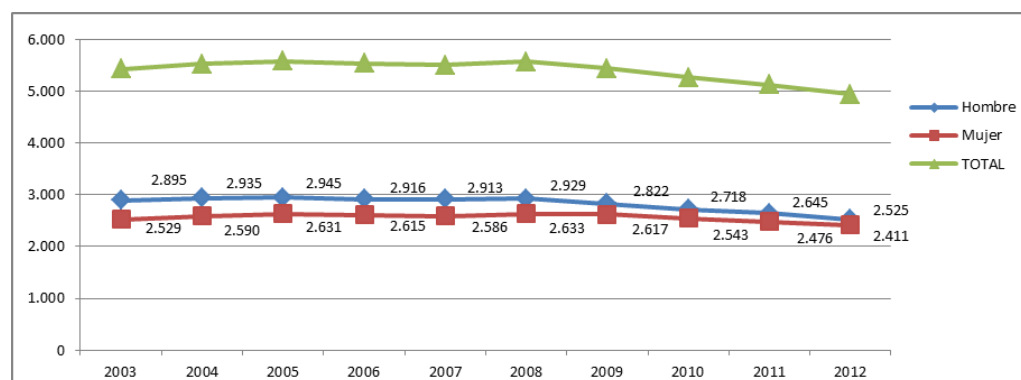

Gráfico 96: Pirámide poblacional en Comunidad de Teruel

Elaboración propia. Fuente: (IAEST, 2012)

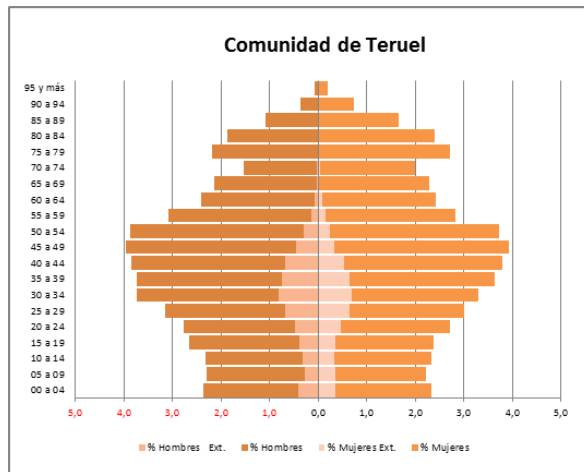

Gráfico 97: % Jóvenes extranjeros 15-29 años en Comunidad de Teruel

Elaboración propia. Fuente: (IAEST, 2012)

Los extranjeros en esta comarca han disminuido, en proporción, desde el 20.03% hasta el 17.95%.

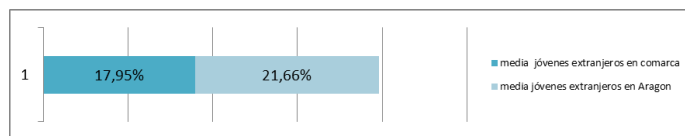

Gráfico 98: Población de 15-29 años (evolución 2003-2012) Comunidad de Teruel

Elaboración propia. Fuente: (IAEST, 2012)

MAESTRAZGO

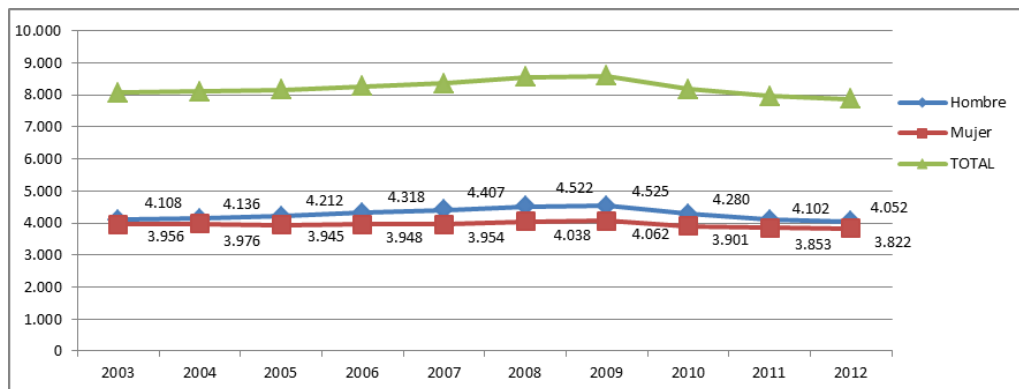

Gráfico 99: Pirámide poblacional en Maestrazgo

Elaboración propia. Fuente: (IAEST, 2012)

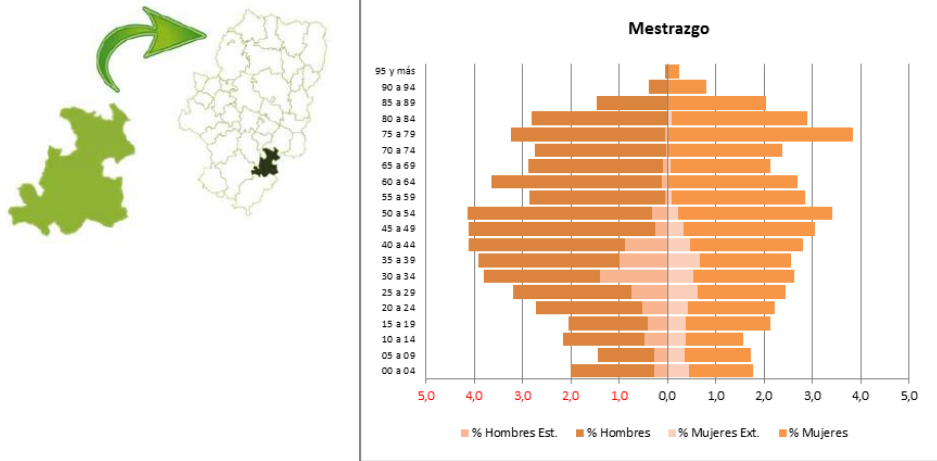

Gráfico 100: % Jóvenes extranjeros 15-29 años en Maestrazgo

Elaboración propia. Fuente: (IAEST, 2012)

La caída de la proporción de extranjeros ha sido significativa en la comarca: desde el 27.23% al 21.24%.

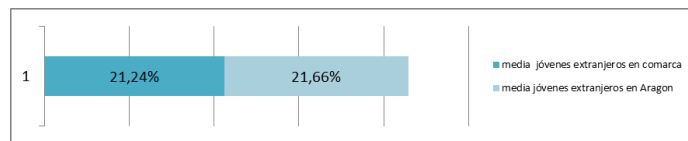

Gráfico 101: Población de 15-29 años (evolución 2003-2012) Maestrazgo

Elaboración propia. Fuente: (IAEST, 2012)

SIERRA DE ALBARRACÍN

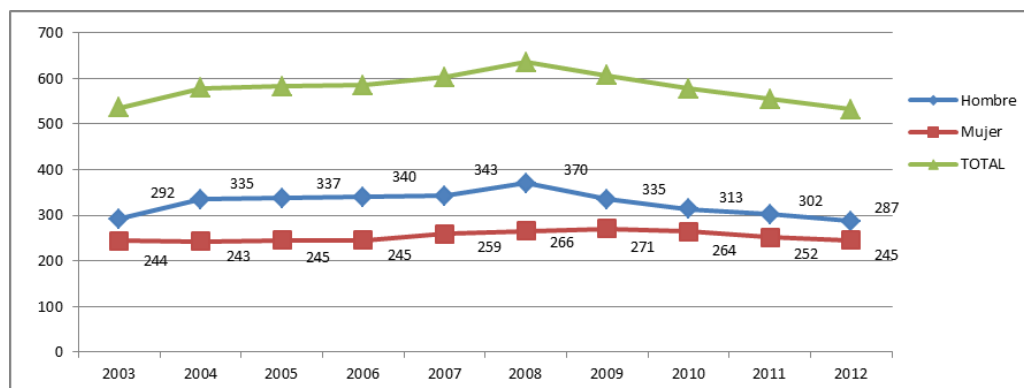

Gráfico 102: Pirámide poblacional en Sierra de Albarracín

Elaboración propia. Fuente: (IAEST, 2012)

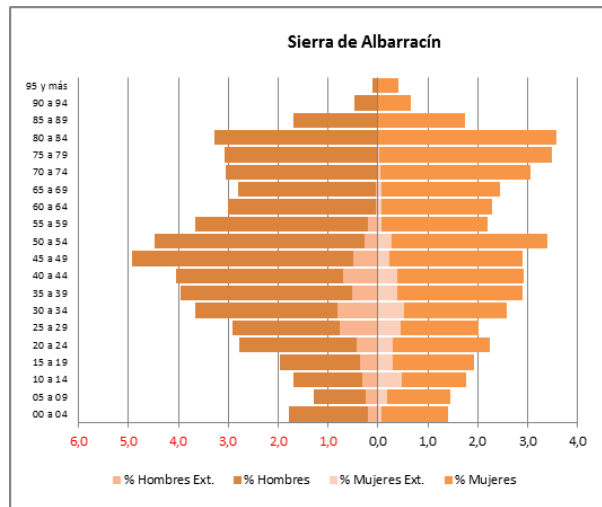

Gráfico 103: % Jóvenes extranjeros 15-29 años en Sierra de Albarracín

Elaboración propia. Fuente: (IAEST, 2012)

En la Sierra de Albarracín el descenso ha sido de algo más de dos puntos, desde el 20.4% hasta el 18.91%

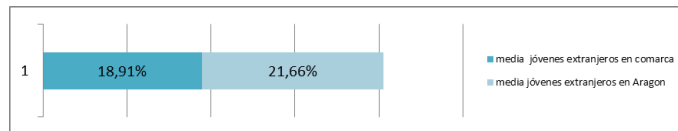

Gráfico 104: Población de 15-29 años (evolución 2003-2012) Sierra de Albarracín

Elaboración propia. Fuente: (IAEST, 2012)

GÚDAR - JAVALAMBRE

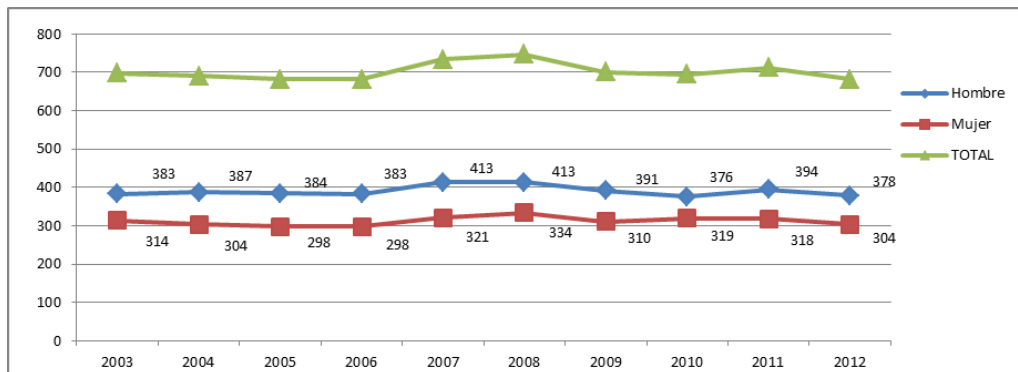

Gráfico 105: Pirámide poblacional en Gúdar - Javalambre

Elaboración propia. Fuente: (IAEST, 2012)

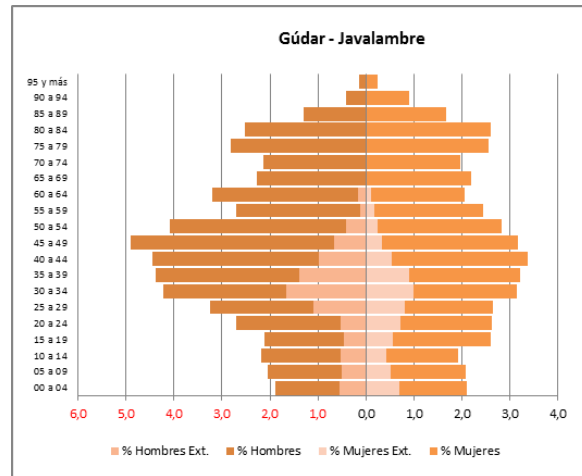

Gráfico 106: % Jóvenes extranjeros 15-29 años en Gúdar - Javalambre

Elaboración propia. Fuente: (IAEST, 2012)

También ha sido pronunciado el descenso de la proporción de jóvenes extranjeros, descendiendo desde el 34,26% hasta el 26,38%.

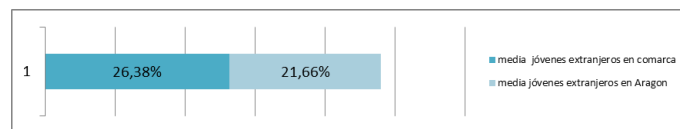

Gráfico 107: Población de 15-29 años (evolución 2003-2012) Gúdar - Javalambre

Elaboración propia. Fuente: (IAEST, 2012)

MATARRAÑA / MATARRANYA

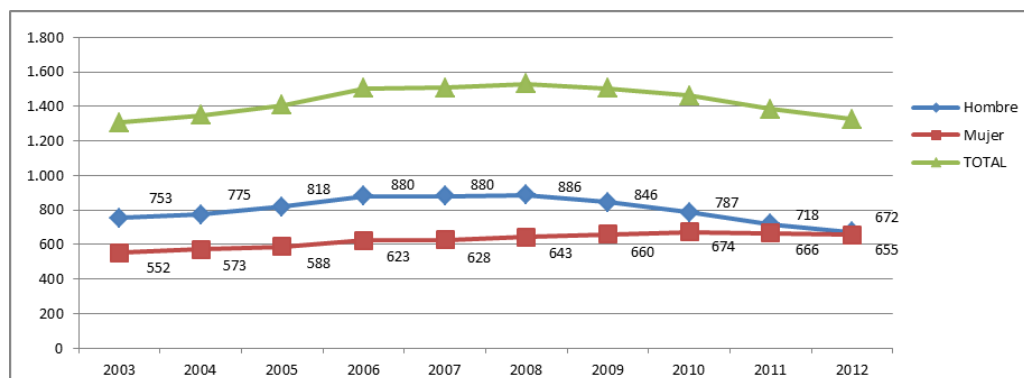

Gráfico 108: Pirámide poblacional en Matarranya / Matarranya

Elaboración propia. Fuente: (IAEST, 2012)

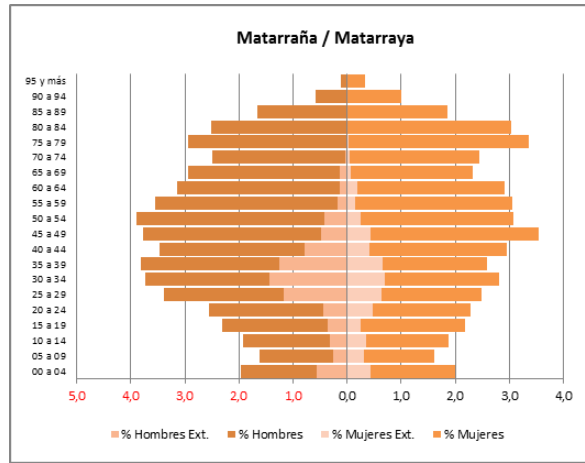

Gráfico 109: % Jóvenes extranjeros 15-29 años en Matarranya / Matarranya

Elaboración propia. Fuente: (IAEST, 2012)

En Matarranya, han pasado de ser el 25.46% al 21.93%

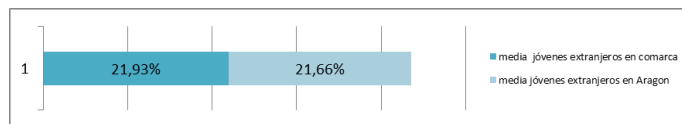

Gráfico 110: Población de 15-29 años (evolución 2003-2012) Matarranya / Matarranya

Elaboración propia. Fuente: (IAEST, 2012)

3.3

EMIGRACIÓN E INMIGRACIÓN

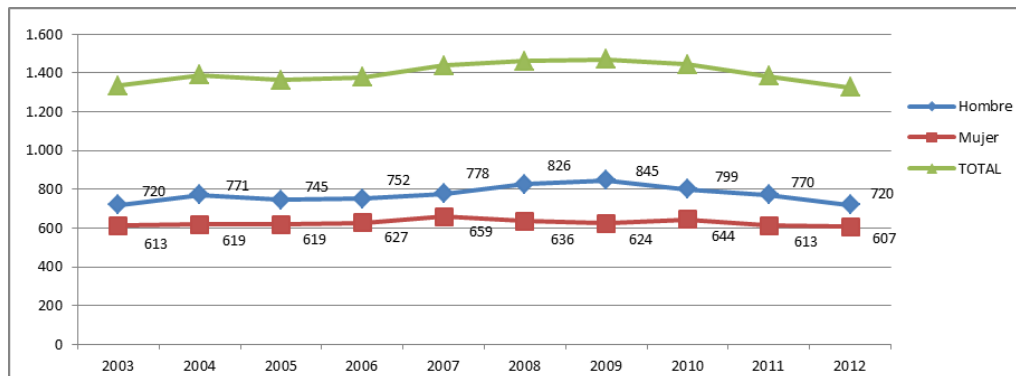
Los movimientos de población juvenil son el tema a analizar en este epígrafe.

Analizaremos tanto las migraciones dentro de territorio nacional como la relación con otras zonas fuera de nuestras fronteras.

3.3.1

Movimientos migratorios en Aragón

Desde 1997 se aprecia una tendencia creciente en la emigración de los nacidos en Aragón hacia otras zonas de España. Y aún con más fuerza, los aragoneses también han emigrado hacia otros países.



Gráfico 111: Evolución emigración interna en Aragón 1991-2011

Elaboración propia. Fuente: (IAEST, 2011)

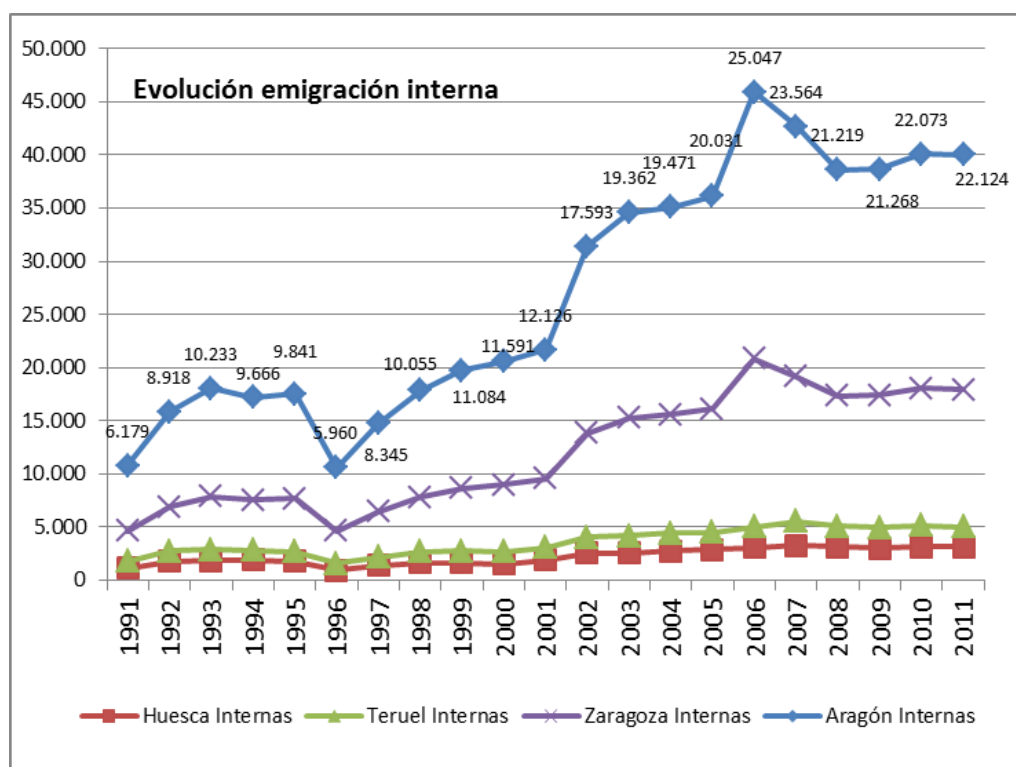

Gráfico 112: Evolución emigración externa en Aragón 1991-2011

Elaboración propia. Fuente: (IAEST, 2011)

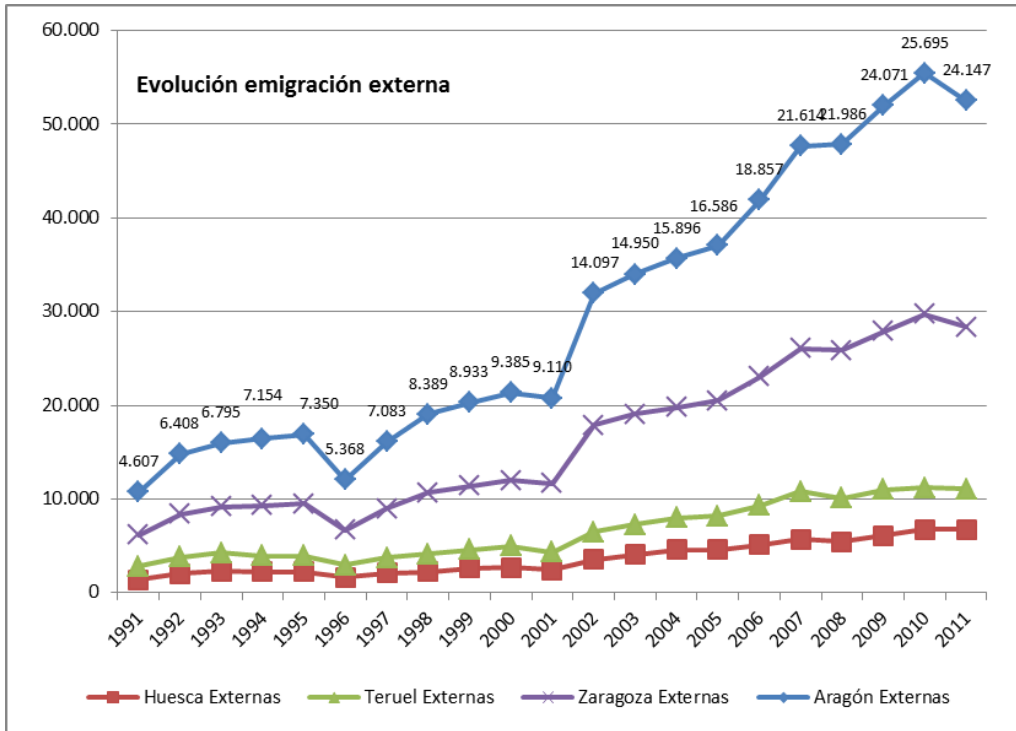

Gráfico 113: Evolución jóvenes aragoneses residentes en el extranjero 2009-2013

Elaboración propia. Fuente: (IAEST, 2011)

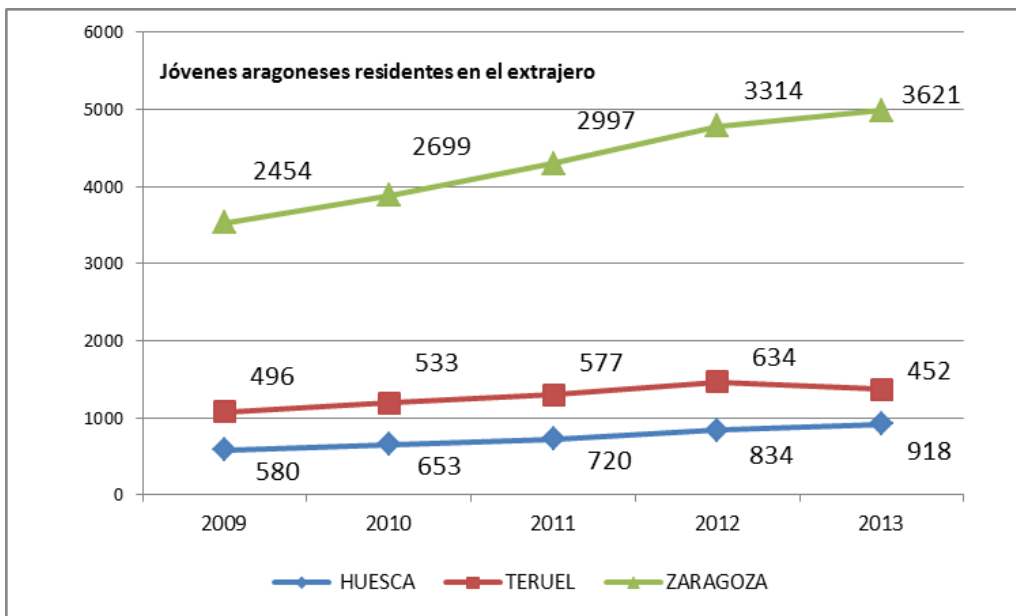

Gráfico 114: Evolución inmigración interna en Aragón 1991-2011

Elaboración propia. Fuente: (IAEST, 2011)

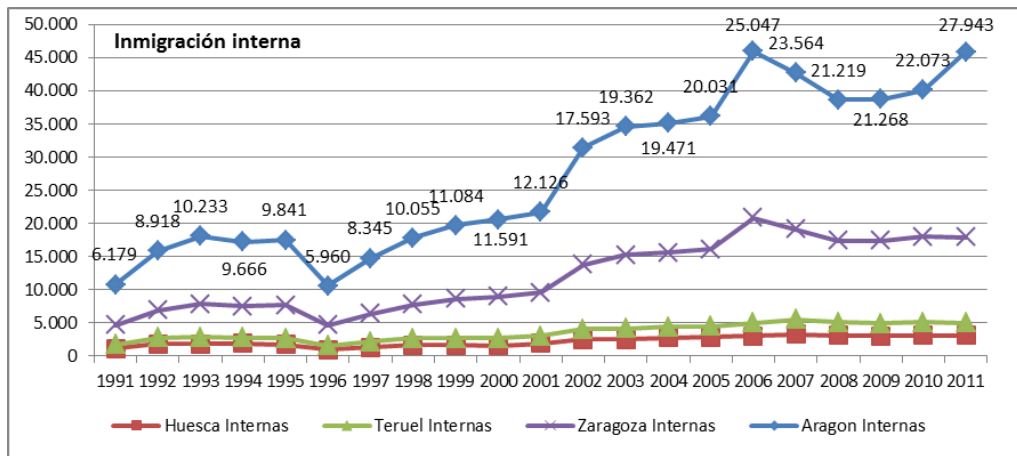

Gráfico 115: Evolución inmigración externa en Aragón 1991-2012

Elaboración propia. Fuente: (IAEST, 2011)

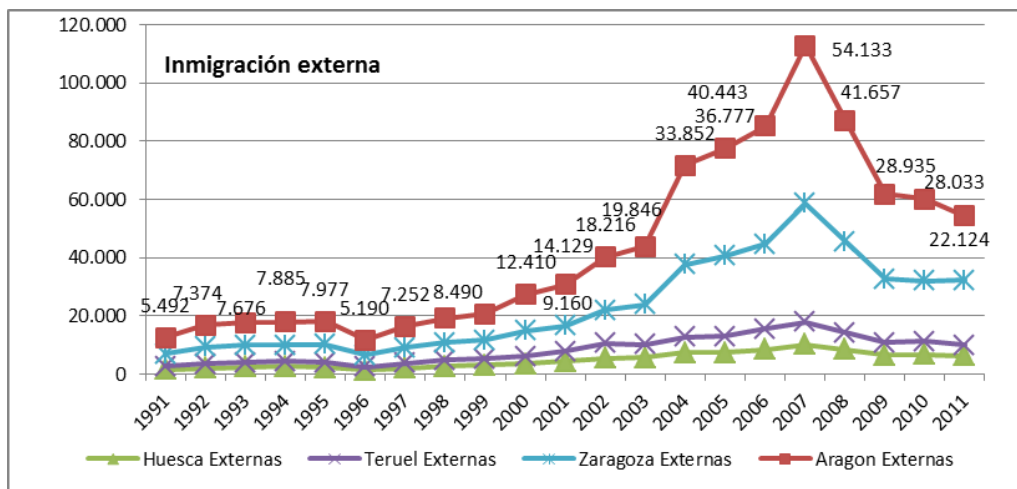

Gráfico 116: Saldo migratorio en Aragón 1991-2011

Elaboración propia. Fuente: (IAEST, 2011)

El saldo migratorio está calculado por la diferencia entre los que han llegado a Aragón desde otros países (inmigración externa) y los que han salido desde tierras aragonesas hacia el extranjero (emigración externa).

Habiéndose mantenido en mínimos hasta 1999, el saldo tuvo un pico muy destacado en el año 2007, con una muy considerable desproporción provocada por la llegada de extranjeros a Aragón.

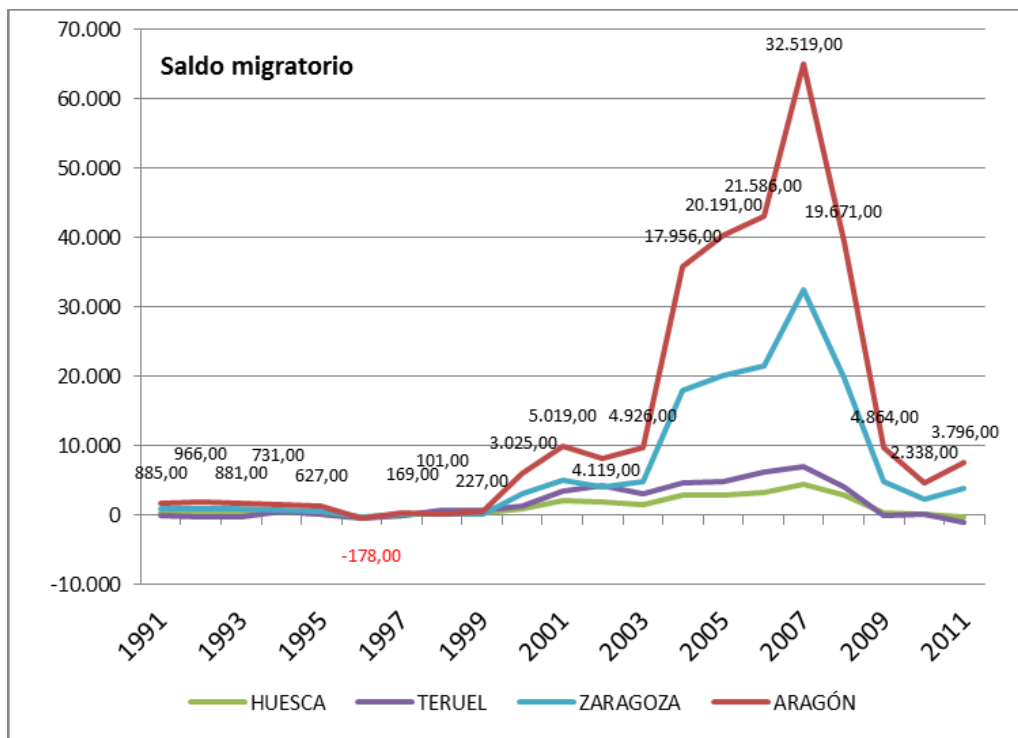
En la actualidad, el saldo sigue siendo positivo (más llegadas que salidas) aunque mucho menor.

3.3.2. Nacionalidades extranjeras



Gráfico 117: Evolución población extranjera por continentes en Aragón 1991-2011
Elaboración propia. Fuente: (IAEST, 2012)

Edad	Total general	Huesca Total	Huesca		Teruel Total	Teruel		Zaragoza Total	Zaragoza	
			Hombres	Mujeres		Hombres	Mujeres		Hombres	Mujeres
15/ 19	8.915	1.529	849	680	1.086	577	509	6.300	3.307	2.993
20 a 24	14.914	2.308	1.155	1.153	1.467	705	762	11.139	5.381	5.758
25 a 29	21.899	3.307	1.648	1.659	2.101	1.169	932	16.491	8.259	8.232

Tabla 13: Extranjeros residentes en Aragón, según provincia de residencia en 2012
Elaboración propia. Fuente: (IAEST, 2012)

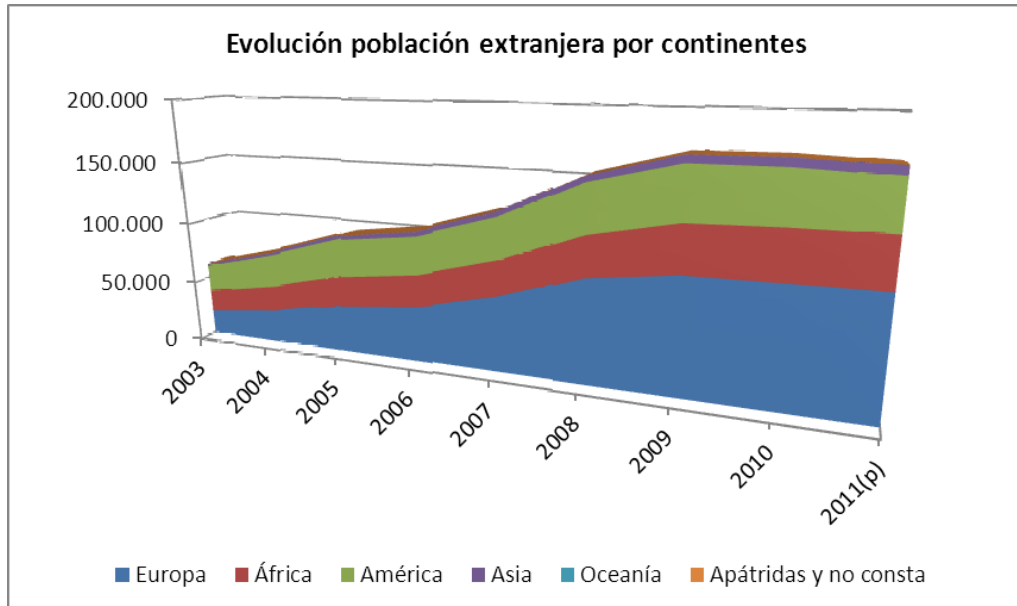

Gráfico 118: Jóvenes extranjeros en Aragón por provincias 2012

Elaboración propia. Fuente: (IAEST, 2012)

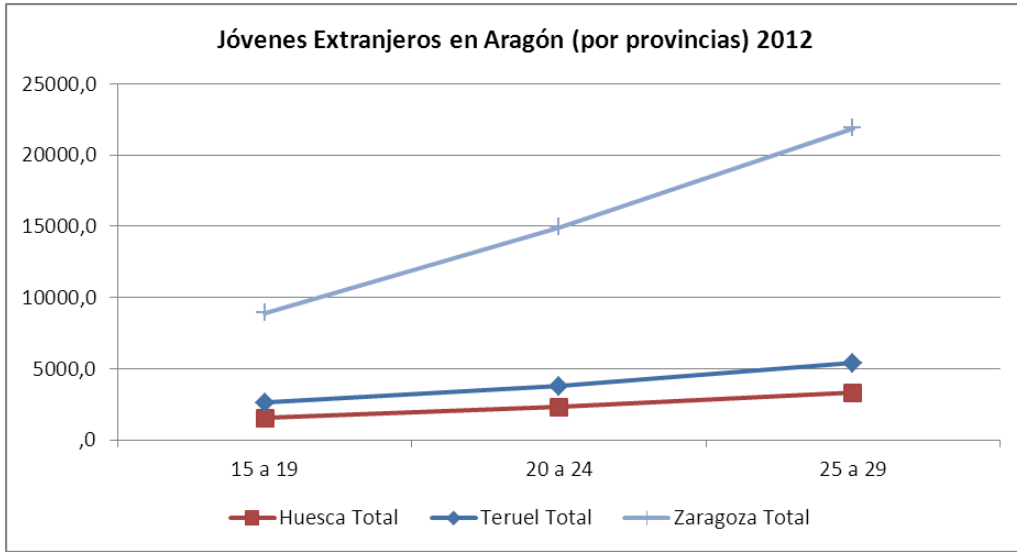

Gráfico 119: Población extranjera de 15 a 29 años (2007-2012) por grupos de edad

Elaboración propia. Fuente: (IAEST, 2012)

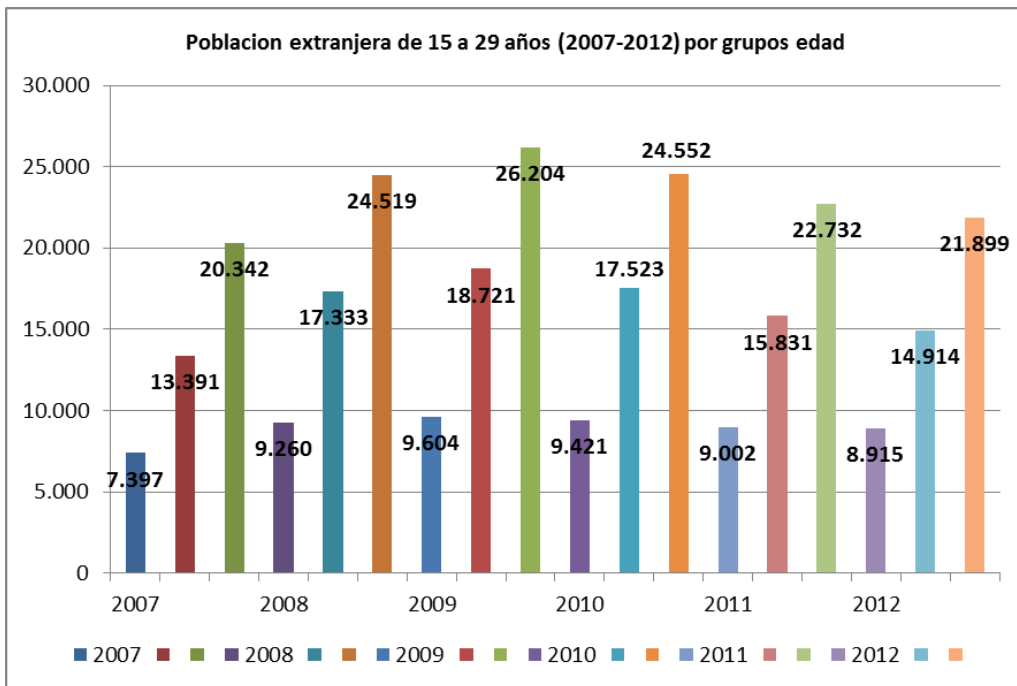

Gráfico 120: Evolución de la población extranjera de 15 a 29 años (2007-2012)
Elaboración propia. Fuente: (IAEST, 2012)

3.3.3. TASAS DE MIGRACIÓN



Gráfico 121: Saldos de variación exterior de españoles
Elaboración propia. Fuente: (I.N.E., 2011)

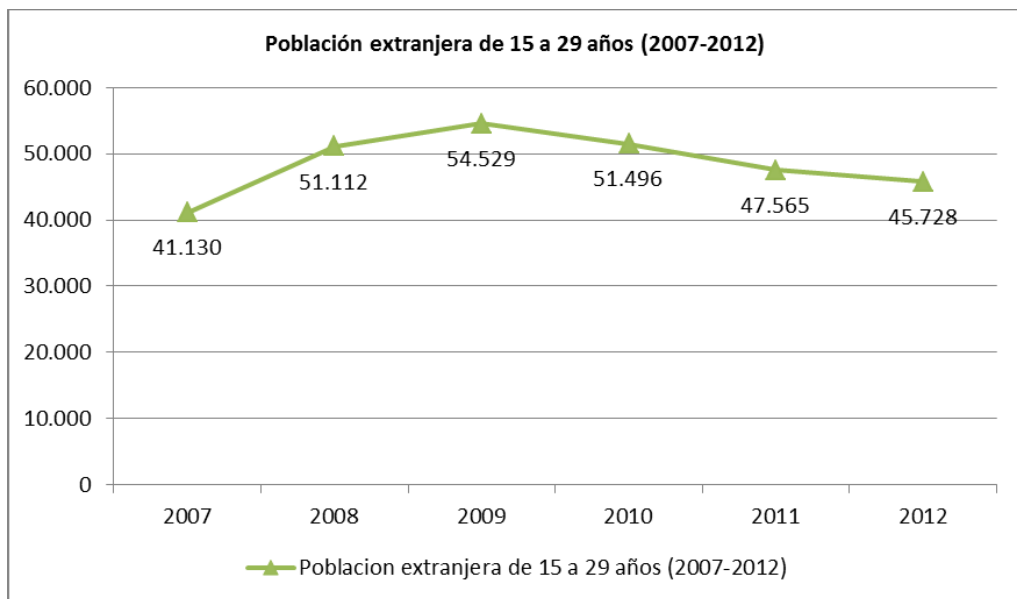

Gráfico 122: Saldos de variación interior de españoles

Elaboración propia. Fuente: (I.N.E., 2011)

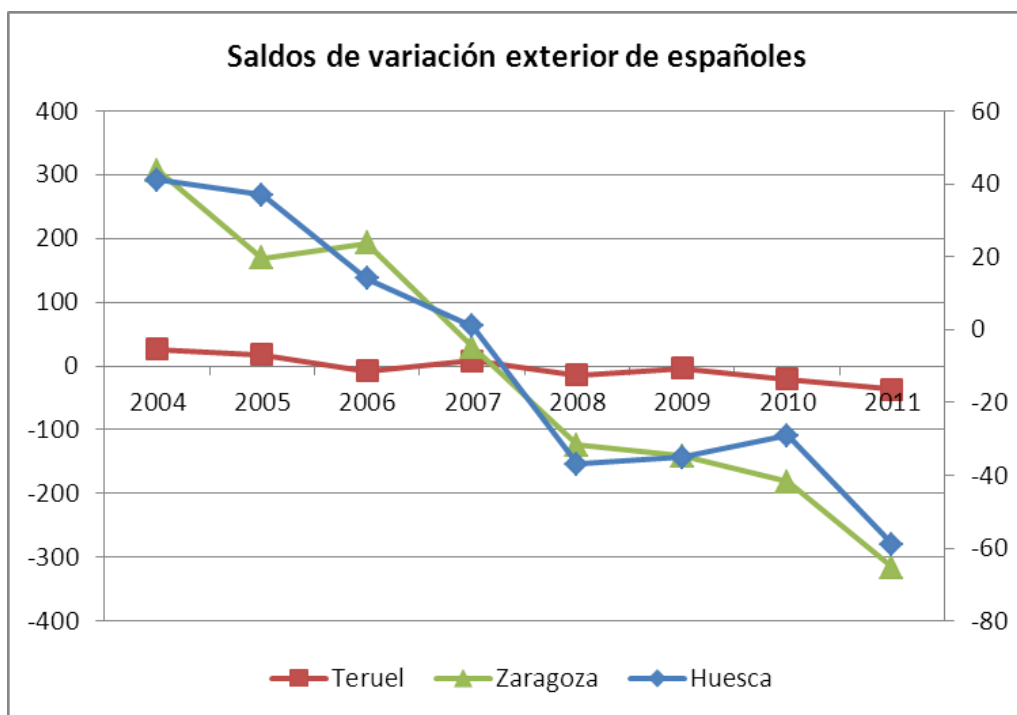

Gráfico 123: Saldos de variación exterior de extranjeros

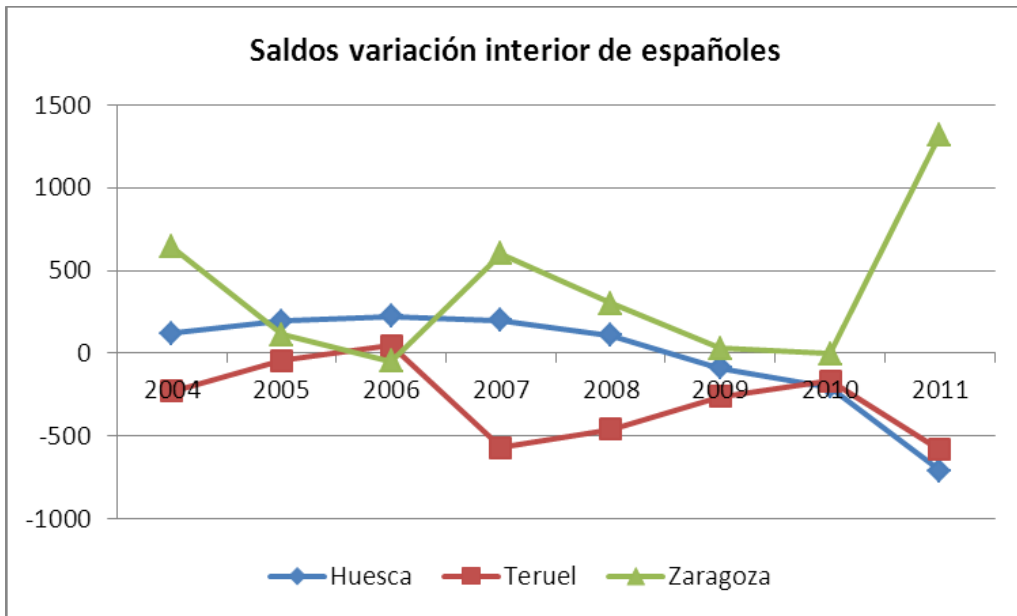
Elaboración propia. Fuente: (I.N.E., 2011)

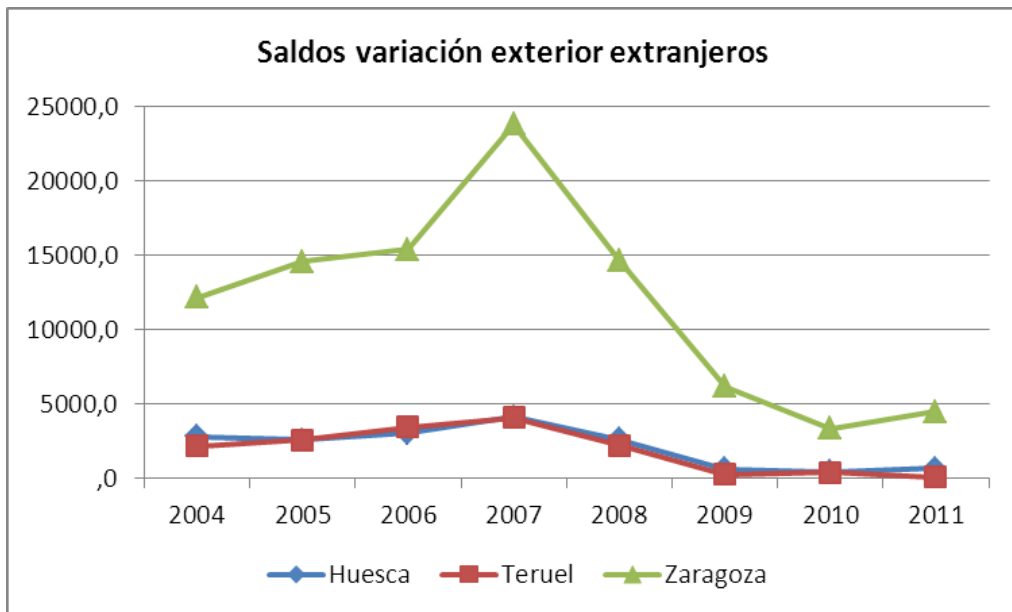

Gráfico 124: Saldos de variación interior de extranjeros

Elaboración propia. Fuente: (I.N.E., 2011)

3.4

COMPARATIVAS DE POBLACIÓN ARAGONESA CON ESPAÑA Y LA UE.

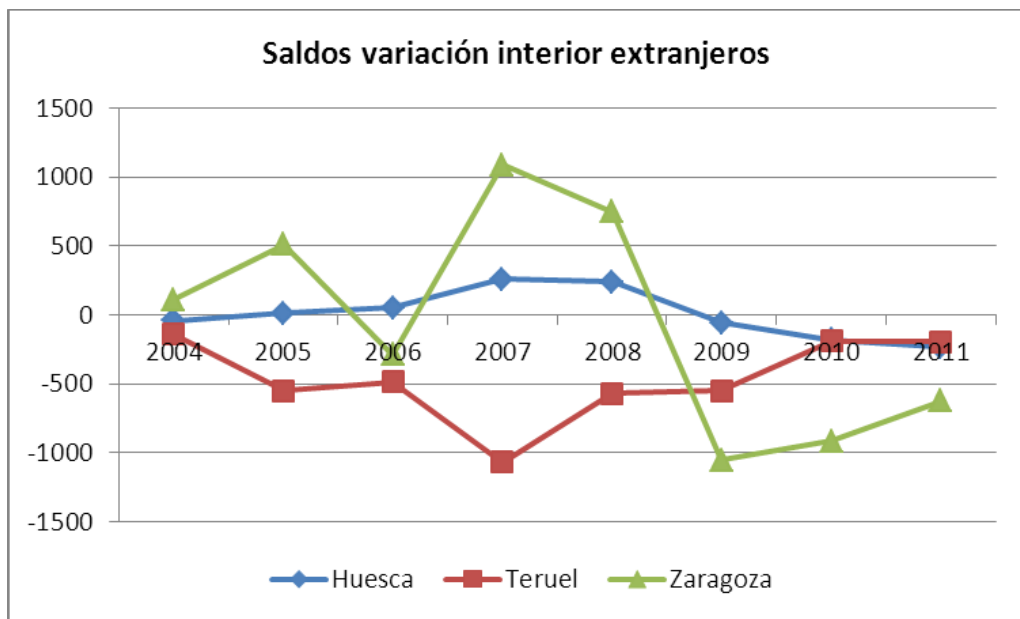
Aragón es, junto con Castilla-La Mancha, Castilla León y Extremadura, la zona de España con menor densidad de población por km².

Lugar	Nombre	Población	Porcentaje	Densidad hab./km ²
01.º	 Andalucía	8.449.985	17,88%	96,46
02.º	 Cataluña	7.570.908	16,02%	235,76
03.º	 Comunidad de Madrid	6.498.560	13,75%	809,49
04.º	 Comunidad Valenciana	5.129.266	10,85%	220,57
05.º	 Galicia	2.781.498	5,88%	94,05
06.º	 Castilla y León	2.546.078	5,39%	27,02
07.º	 País Vasco	2.193.093	4,64%	303,12
08.º	 Castilla-La Mancha	2.121.888	4,49%	26,7
09.º	 Islas Canarias	2.118.344	4,48%	284,46
10.º	 Región de Murcia	1.474.449	3,12%	130,33
11.º	 Aragón	1.349.467	2,86%	28,28
12.º	 Islas Baleares	1.119.439	2,37%	224,25
13.º	 Extremadura	1.108.130	2,34%	26,62
14.º	 Principado de Asturias	1.077.360	2,28%	101,6
15.º	 Navarra	644.566	1,36%	62,04
16.º	 Cantabria	593.861	1,26%	111,61
17.º	 La Rioja	323.609	0,68%	64,14
Ciudades autónomas				
18.º	 Ceuta	84.018	0,18%	4.422
19.º	 Melilla	80.802	0,17%	6.215,54
TOTAL		47.265.321	100%	93,41

Tabla 14: Poblaciones referidas al 1 de enero de 2012 por comunidades autónomas
Elaboración propia. Fuente: (I.N.E.)



Gráfico 125: % Población según comunidad autónoma y sexo
Elaboración propia. Fuente: (I.N.E.)



Gráfico 126: Población en U.E. en miles 2010

Elaboración propia. Fuente: (IAEST)

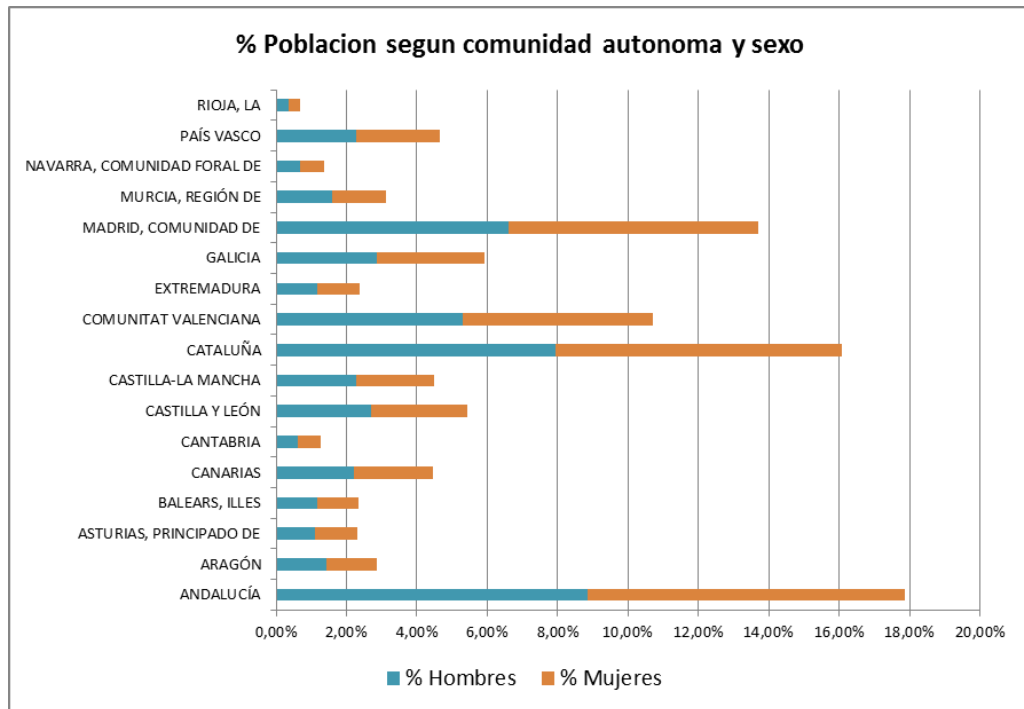

Gráfico 127: % Superficie por países incluido Aragón.

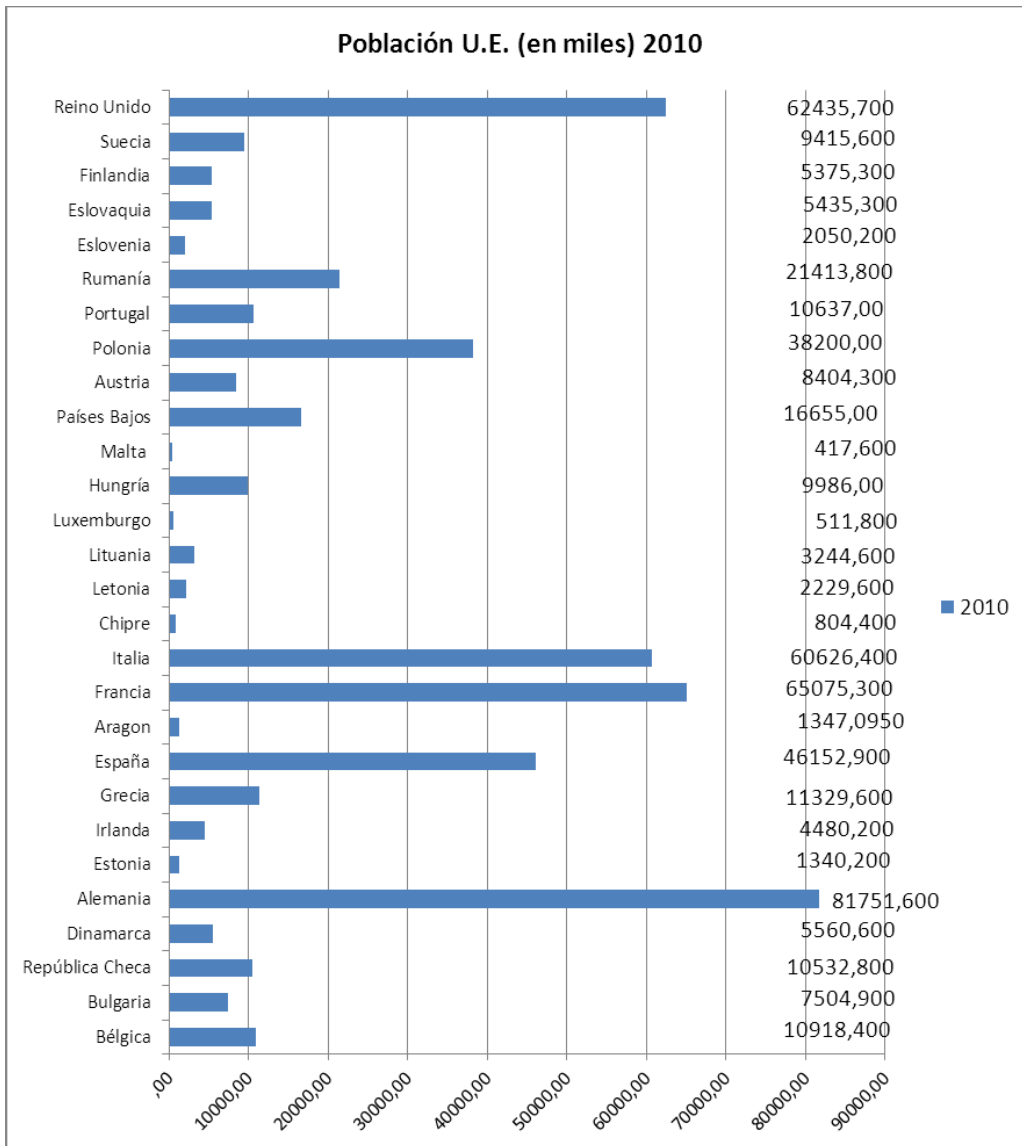
Elaboración propia. Fuente: (IAEST)

3.5

CONCLUSIONES

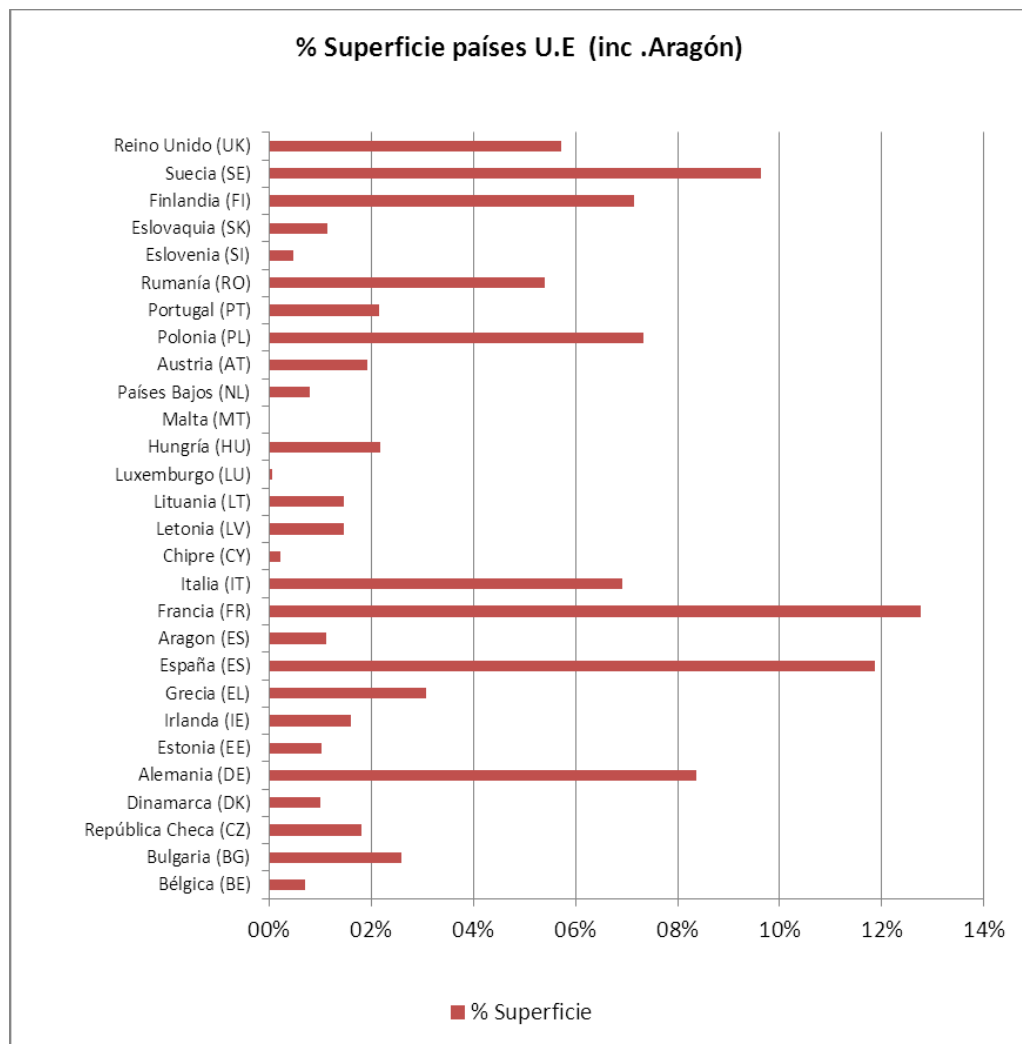
Durante los últimos 20 años del siglo XX, la población aragonesa permaneció estable, experimentando un fuerte incremento en la primera década del XXI.

Ello puede ser debido a la fuerte presencia de inmigrantes: 12% en Aragón, ligeramente por debajo del dato nacional (13%). Los nacidos de madre extranjera son, el 2012 un 17.88% de la población aragonesa, frente al 5.2% del 2010.

Sin embargo, la población joven española está en claro descenso a partir del año 1996, representando el 16.67% del total de los españoles en el 2012. Similar tendencia se puede observar en la juventud aragonesa. La franja de edad de 25 a 29 años es la más perjudicada, habiendo perdido un 10% desde el 2010 hasta 2012.

Se observa equilibrio en la distribución por sexo (51% hombres).

Por provincias, Zaragoza sigue siendo la de mayor peso específico poblacional, con un 72.66 % frente al 73 % de 2010. La proporción de jóvenes es la siguiente:

- Huesca, 15.31%
- Teruel, 16.07%
- Zaragoza, 15.66%

La tendencia marca una concentración de población juvenil en Zaragoza, perdiendo población Huesca y manteniéndose estable la de Teruel. Para el 2021, según el I.N.E., la población joven aragonesa será de 65.000 personas.

Por comarcas, el 56.26% se concentra en la comarca D.C. Zaragoza, un 5% en la Hoya de Huesca y un 3.73% en la Comunidad de Teruel. La densidad media de jóvenes está en 4.42 personas por Km².

En el último año ha descendido la población juvenil en las comarcas, salvo en Campo de Belchite y La Jacetania, donde también descendió el porcentaje de jóvenes extranjeros.

La población extranjera entre 15 y 29 años, con tendencia ascendente hasta el 2009, ha iniciado una deriva descendente en los últimos tres años.

La emigración de los nacidos en Aragón hacia otras zonas de España ha sido creciente desde 1997, con un pico muy marcado en el año 2006. En ese año hubo un cambio de tendencia disminuyendo hasta el 2008. Actualmente la cifra de emigración interna parece haberse estabilizado.

La emigración externa (hacia otros países) mantuvo su tendencia creciente hasta el 2010, y presenta una leve caída en el 2011. Actualmente, 3621 jóvenes aragoneses residen en el extranjero.

La inmigración interna (personas que viene desde otros lugares de España) se ha recuperado de la tendencia descendente observada a partir del 2006 (25.047), ya que hemos superado ligeramente ese nivel con 27.943 personas frente a las 22.073 que vinieron en el 2010.

La inmigración de origen externo sigue su tendencia descendente iniciada en el 2007, aunque se aprecia cierta estabilización. Los inmigrantes extranjeros proceden mayoritariamente de Europa.

El saldo migratorio tiende a disminuir, aunque sigue siendo positivo: más llegadas que salidas.

Aragón es una de las tres zonas de España con menor densidad poblacional, con 28.28 habitantes por Km², muy lejos de Madrid (809.49) País Vasco (303.12) o Cataluña (235.76).

4

HOGAR Y FAMILIA

4.0. INTRODUCCIÓN

Como ya se puso de manifiesto en el anterior Informe (IAJ, 2011) concepto de familia se ha diversificado en España de tal forma que es difícil recoger datos realmente representativos en esta área.

El descenso en el número de matrimonios entre personas de distinto sexo fue similar en Aragón al del conjunto de España, tanto para hombres como para mujeres menores de 30 años, suponiendo una diferencia entre los años 2001-2009 de -52,4% entre los hombres en Aragón y -47,8% entre las jóvenes aragonesas.

La evolución de las disoluciones matrimoniales tanto en hombres como en mujeres menores de 30 años experimentó el mismo caso, un incremento leve entre los años 2001 (178 hombres, 342 mujeres) y 2005 (180 hombres y 390 mujeres), y una posterior disminución más marcada de 2005 a 2009 (133 hombres y 231 mujeres).

4.1.

SITUACIONES DE CONVIVENCIA

Durante el 2011, 1.772 varones y 2.950 mujeres, menores de 29 años, contrajeron matrimonio entre personas de distinto sexo. En el 60% de estos matrimonios, la edad del contrayente es superior a 25 años.

Este dato refleja un aumento del 36 % y 48% respecto al dato del 2009 donde se registraron 1302 hombres y 1990 mujeres en esta situación. (IAJ, 2011) .

Esto supone un cambio de tendencia, ya que, desde 2001 hasta 2009 la tasa de matrimonios heterosexuales había decrecido en un 52.4% en Aragón y en un 52.2 % en toda España.

Este cambio ha sido también detectado en el reciente estudio Informe de la Juventud en España, destacando que son los extranjeros residentes los que se decantan en mayor medida por la vida en pareja que los españoles. (INJUVE, 2012)

Aragón por Edades	18	19	20	21	22	23	24	25	26	27	28	29
Esposo		2	6	26	32	34	54	148	194	338	388	550
Esposa	14	20	30	50	46	110	198	260	384	448	630	760

Tabla 15: Número de matrimonios, por sexo y edad, en el 2011

Elaboración propia. Fuente: (I.N.E.)



Gráfico 128: 2011 Matrimonios por sexo y edad

Elaboración propia. Fuente: (I.N.E.)

Por otro lado, los matrimonios entre personas del mismo sexo siguen siendo realmente minoritarios en Aragón durante el 2011, según podemos apreciar en la siguiente tabla.

Hombres	De 20-24	De 25-29
De 15 a 19
De 20 a 24	1	1
De 25 a 29	..	1
Mujeres		
	De 20- 24	De 25-29
De 15 a 19
De 20 a 24
De 25 a 29	1	1

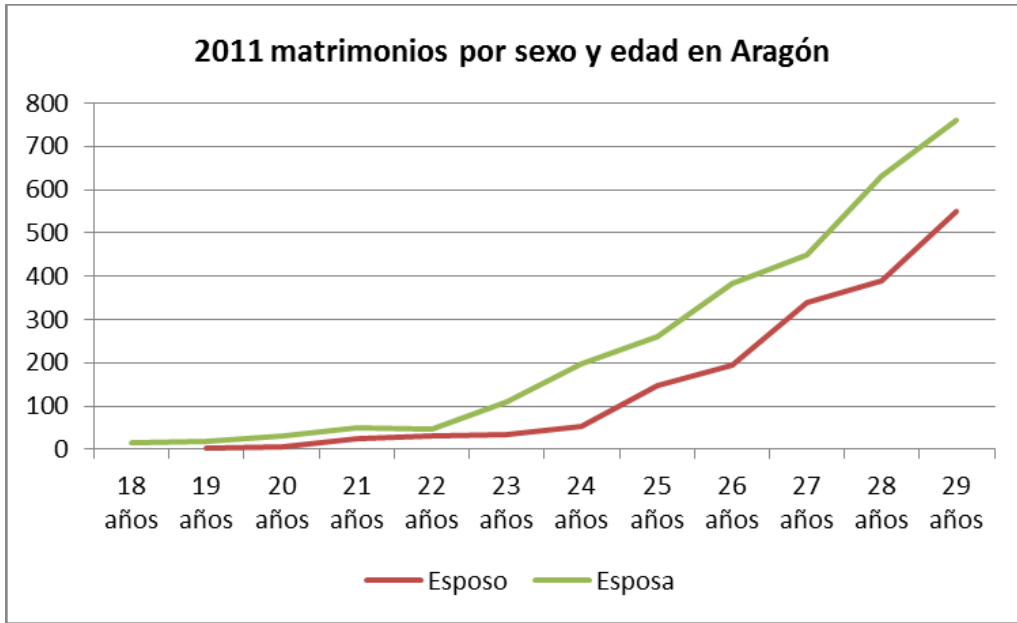
Tabla 16: Matrimonios entre personas del mismo sexo, en Aragón, 2011

Elaboración propia. Fuente: (I.N.E.)

En cuanto a su evolución, se aprecia una fuerte disminución en el número de matrimonios homosexuales en Aragón, respecto a los datos del 2009.

	2009	2011	Variación
Entre hombres	19	3	-84%
Entre mujeres	14	2	-86%

Tabla 17: Variación en el número de matrimonios homosexuales en Aragón, 2011

Elaboración propia. Fuente: (I.N.E.)

Durante el año 2011 las separaciones y divorcios de jóvenes en Aragón han sido las siguientes:

	Huesca		Teruel		Zaragoza		Aragón		España		
	V	M	V	M	V	M	V	M	V	M	
Separaciones	0	0	0	0	0	5	0	5	123	249	
Hasta 18	0	0	0	0	0	0	0	0	0	0	
19-24	0	0	0	0	0	0	0	0	15	39	
25-29	0	0	0	0	0	5	0	5	108	210	
Divorcios	12	33	14	16	81	135	107	184	4.498	8.848	
Hasta 18	0	0	0	0	0	0	0	0	4	18	
19-24	0	3	0	6	9	15	9	24	476	1.405	
25-29	12	30	14	10	72	120	98	160	4.018	7.425	

Tabla 18: Separaciones y divorcios según edad por sexo, 2011

Fuente: (I.N.E., 2011).

Esto supone una disminución en las situaciones de separación o divorcio de un 54 % en el dato de hombres y un 18% en el de mujeres respecto a los registrados (IAJ, 2011) en el año 2009, en Aragón.

Analizando por edad de los cónyuges, sexo y estado civil anterior de los cónyuges, vemos que el 1.57% de los matrimonios entre jóvenes son segundas nupcias, al provenir de un estado civil de divorciado/a.

	Esposos			Esposas		
	Solteros/as	Viudos/as	Divorciados/as	Solteros/as	Viudos/as	Divorciados/as
Aragón						
De 18	7
De 19	1	10
De 20	3	15
De 21	12	..	1	25
De 22	16	23
De 23	17	55
De 24	27	97	..	2
De 25	74	129	..	1
De 26	97	189	..	3
De 27	166	..	3	219	..	5
De 28	193	..	1	308	..	7
De 29	272	..	3	369	..	11

Tabla 19: Matrimonios de diferente sexo en Aragón, por estado civil anterior. 2011

Elaboración propia. Fuente: (I.N.E., 2011)

En cuanto a situaciones de pareja, la moda (valor más probable) en varones es tener novio/a formal. Esta es la segunda situación en el caso de las mujeres, que suelen convivir con una pareja estable con una probabilidad del 29.1%.

Como era de esperar, los más jóvenes no han tenido nunca una relación o estas han sido pasajeras. Al aumentar la edad, las relaciones tienden a estabilizarse.

	Convive con pareja estable	Ha convivido con una pareja estable y ahora no	Tiene novio/a formal	Ha tenido novio/a formal, ahora no	Ha tenido relaciones pasajeras	Nunca ha tenido una relación
VARONES						
TOTAL 15-29	15,6%	6,5%	27,3%	18,1%	14,0%	14,6%
De 15 a 19	0,7%	0,9%	24,0%	18,7%	22,4%	29,7%
De 20 a 24	11,6%	5,7%	33,5%	19,3%	15,4%	10,4%
de 25 a 29	31,6%	12,0%	24,2%	16,6%	7,6%	5,8%
MUJERES						
TOTAL 15-29	29,1%	7,2%	27,5%	13,3%	7,6%	11,5%
De 15 a 19	3,4%	1,8%	33,2%	15,7%	13,1%	26,8%
De 20 a 24	26,8%	8,0%	33,7%	14,3%	6,5%	7,2%
de 25 a 29	51,9%	10,8%	17,2%	10,4%	4,3%	3,3%

Tabla 20: Situaciones de pareja.

Elaboración propia. Fuente: (INUVE, 2012)

Si analizamos la situación de parejas y otros núcleos familiares, vemos que Aragón no difiere de los datos nacionales. La situación mayoritaria es el matrimonio heterosexual, formalizado o de derecho.

	España	Aragón
Heterosexual, de derecho	94,07%	95,72%
Heterosexual, de hecho: dos solteros	3,04%	2,20%
Heterosexual, de hecho: otra combinación	2,78%	2,02%
Homosexual: Dos hombres	0,07%	0,05%
Homosexual: Dos mujeres	0,04%	0,02%

Tabla 21: Comparativa porcentual de núcleos familiares.

Elaboración propia. Fuente: (I.N.E., 2011).

	Heterosexual			Homosexual		
	De derecho	De hecho: dos solteros	De hecho : otra combinación	Dos hombres	Dos mujeres	Total
España	8.947.032	289.236	264.075	6.996	3.478	9.510.817
Aragón TOTAL	275.840	6.341	5.807	139	51	288.178
Huesca	45.392	1.017	859	12	10	47.290
Teruel	31.896	332	398	3	1	32.630
Zaragoza	198.552	4.992	4.550	124	40	208.258

Tabla 22: Comparativa de núcleos familiares.

Elaboración propia. Fuente: (I.N.E., 2011).

Centrándonos ahora en las personas sin hogar, vemos que a fecha de 1 de enero de 2012, un 7.9 % de cada 10.000 hombres y un 1.9 % de cada 10.000 mujeres españolas están en esta situación. El 3.6 % de estos hombres y el 6 % de estas mujeres son atendidas en Aragón.

	Aragón		España	
	Hombres	Mujeres	Hombres	Mujeres
Número de personas sin hogar	667	273	18.425	4.513
Tasa por 10.000 habitantes	9,9	3,5	7,9	1,9

Tabla 23: Personas sin hogar por sexo

Elaboración propia. Fuente: (I.N.E., 2012)

El porcentaje de jóvenes en situación de “sin hogar” en Aragón (8.9%) es mucho menor que el del conjunto de España (19.3%).

	Aragón		España	
	Número de personas	% personas	Número de personas	% personas
Total	940	100,0	22.938	100,0
Entre 18 y 29 años	84	8,9	4.434	19,3
Entre 30 y 44 años	372	39,6	8.817	38,4
Entre 45 y 64 años	426	45,3	8.808	38,4
65 y más años	58	6,2	879	3,8

Tabla 24: Personas sin hogar según edad

Elaboración propia. Fuente: (I.N.E., 2012)

Describimos, a continuación, la población juvenil que convive en establecimientos colectivos: penitenciarias, asistencia social, cuarteles militares, conventos religiosos, residencias, centros sanitarios, o similares.

	Hombre			Mujer		
	15-19	20-24	25-29	15-19	20-24	25-29
Soltero/a						
España	2.472	11.885	13.516	1.026	2.159	3.133
Aragón	53	965	1.008	30	116	265
Separado/a						
España	..	45	246	2	7	89
Aragón	16	..	1	26
Viudo/a						
España	..	1	2
Aragón
Casado/a						
España	27	808	2.054	..	200	360
Aragón	..	31	116	..	1	59
Divorciado/a						
España	..	47	369	..	1	125
Aragón	1	2

Tabla 25: Población en establecimientos colectivos

Elaboración propia. Fuente: (I.N.E., 2011)

4.2.

CRECIMIENTO VEGETATIVO

Tasas brutas (por mil habitantes).				
2011	Natalidad	Mortalidad	Nupcialidad	Crecimiento vegetativo
España	10,20	8,37	3,51	1,83
Aragón	9,36	10,06	3,20	-0,70
Provincias				
Huesca	8,46	10,86	2,78	-2,40
Teruel	8,30	11,90	2,75	-3,60
Zaragoza	9,72	9,59	3,37	0,13

Tabla 26: Indicadores demográficos, por lugar de residencia de la madre.
Elaboración propia. Fuente: (I.N.E.)

Aragón	2006	2007	2008	2009	2010	2011
15 y menos	1,6	0,6	0,4	1,7	0,6	1,3
16 años	4,2	2,0	3,1	2,5	4,2	2,4
17 años	4,3	5,0	4,1	3,3	5,6	4,7
18 años	7,1	8,4	8,6	7,5	9,1	6,5
19 años	9,9	11,4	12,1	12,7	9,8	8,1
20 años	9,3	12,1	13,3	14,9	14,8	11,8
21 años	10,5	11,1	15,6	13,5	14,5	14,3
22 años	11,6	11,4	17,3	15,6	14,4	13,3
23 años	13,7	13,2	16,0	16,4	18,3	17,0
24 años	17,2	21,0	20,1	17,1	18,4	20,1
25 años	25,3	23,3	21,8	21,6	21,5	24,5
26 años	36,0	30,6	32,6	28,6	28,3	25,0
27 años	44,6	43,2	46,6	39,1	34,0	36,8
28 años	61,8	62,5	55,4	52,8	57,7	55,0
29 años	82,0	79,2	76,9	69,7	76,6	70,2

Tabla 27: Nacidos por cada 1000 mujeres de madre española, en Aragón
Elaboración propia. Fuente: (I.N.E.)

Visto de forma gráfica, y tomando datos desde el 2002 se aprecia un ligero descenso en la natalidad de las mujeres jóvenes en el último año.

No obstante, las series presentan un perfil estable respecto a su media, en todas las franjas de edad.



Gráfico 129: Nacidos por cada 1000 mujeres de madre española, en Aragón

Elaboración propia. Fuente: (I.N.E.)

Edad de la madre						
Residencia de la madre	Total nacidos	< 15	15-19	20-24	25-29	30-34
Aragón	12.610	1	230	957	2.261	4.963
Huesca	1.929	0	48	156	372	752
Teruel	1.197	0	18	98	242	488
Zaragoza	9.484	1	164	703	1.647	3.723
Delimitaciones comarcales						
La Jacetania	138	0	5	6	28	49
Alto Gállego	130	0	3	7	20	56
Sobrarbe	59	0	2	0	13	21
La Ribagorza	88	0	0	4	20	37
Cinco Villas	218	0	6	22	37	92
Hoya de Huesca / Plana de Uesca	659	0	16	51	105	262
Somontano de Barbastro	188	0	3	14	32	81
Cinca Medio	229	0	6	29	41	80
La Litera / La Llitera	147	0	3	12	25	62
Los Monegros	114	0	3	11	35	36
Bajo Cinca / Baix Cinca	233	0	9	25	69	83
Tarazona y el Moncayo	119	0	3	4	18	43
Campo de Borja	125	0	3	13	26	50
Aranda	43	0	0	3	9	17
Ribera Alta del Ebro	262	0	10	21	54	109
Valdejalón	323	0	12	26	94	125
D.C. Zaragoza	7.742	1	115	550	1.262	3.036
Ribera Baja del Ebro	58	0	2	7	11	24
Bajo Aragón-Caspe / Baix Aragó-Casp	132	0	4	21	26	46
Comunidad de Calatayud	287	0	4	23	64	113
Campo de Cariñena	85	0	3	7	19	43
Campo de Belchite	18	0	0	2	8	4
Bajo Martín	43	0	2	7	6	19
Campo de Daroca	16	0	0	1	3	6
Jiloca	96	0	2	11	23	41
Cuencas Mineras	67	0	3	10	12	28
Andorra-Sierra de Arcos	69	0	0	5	19	34
Bajo Aragón	296	0	2	16	72	115
Comunidad de Teruel	450	0	7	32	70	185
Maestrazgo	20	0	0	3	2	9
Sierra de Albarracín	23	0	1	0	5	5
Gúdar-Javalambre	67	0	0	10	12	30
Matarraña / Matarranya	66	0	1	4	21	22

Tabla 28: Nacimientos según edad y residencia de la madre

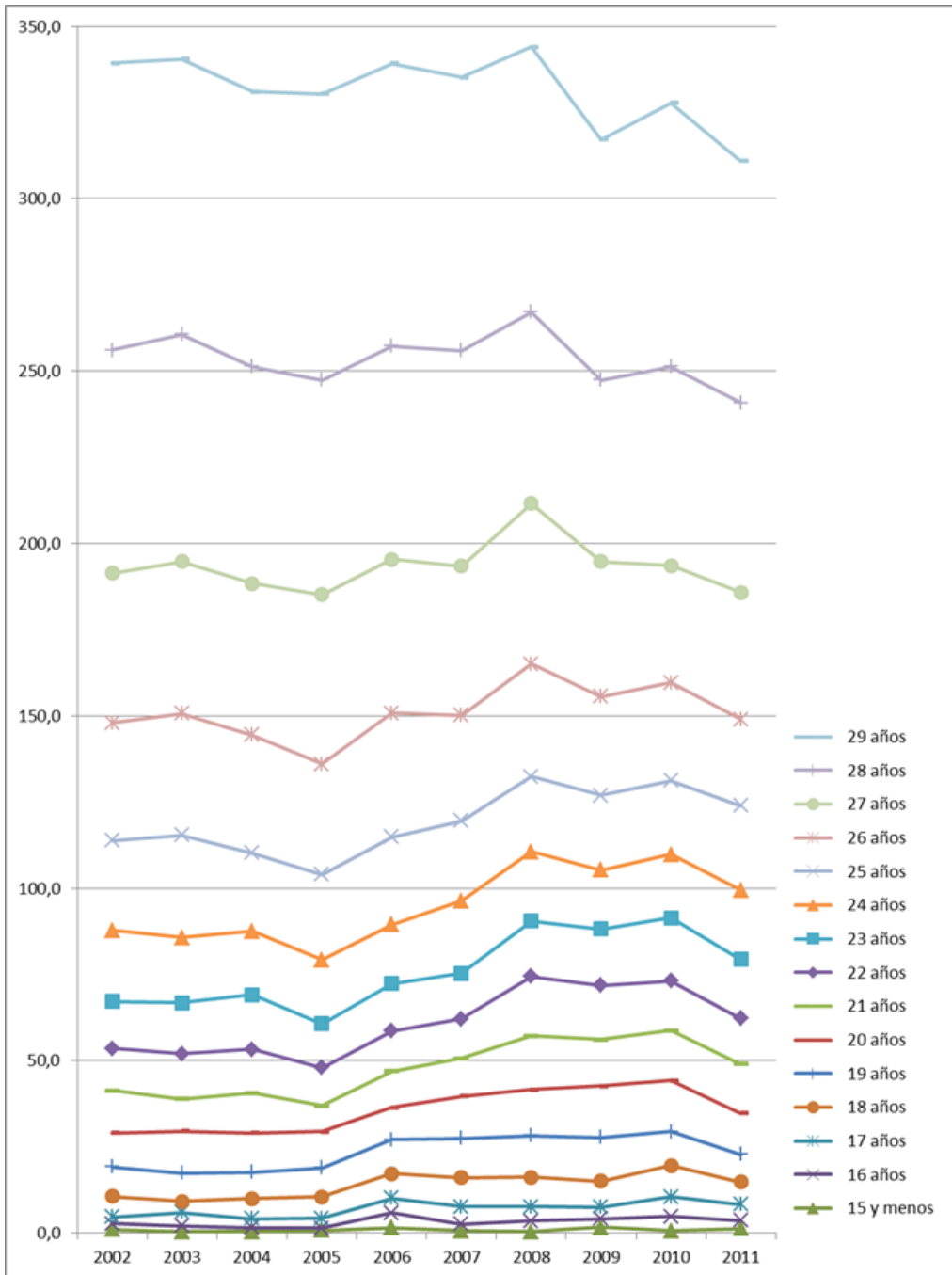
Fuente: (I.N.E.). Aragón 2011.

4.3.

CONCLUSIONES

España es el país con más jóvenes viviendo en casa de sus padres, sólo seguido por Portugal e Italia. El 70% jóvenes así lo hacían en el 2011, y el 63.2% en el 2012 (INJUVE, 2012).

La familia aragonesa parece ser un sólido puerto, ya que la situación de “sin hogar” sólo la padecen un 8.9% de los jóvenes aragoneses, frente al triste dato nacional del 19.3%.

Un dato llamativo, en especial si consideramos el contexto económico, es el fuerte incremento en el número de matrimonios en los que uno de los contrayentes es menor de 29 años.

Aumenta el número de matrimonios heterosexuales (del 36 % en hombres y 48% en mujeres), mientras se aprecia una fuerte disminución en el número de matrimonios homosexuales en Aragón, respecto a los datos del 2009.

Son muy escasos los matrimonios en los que el esposo es menor de 24 o la esposa es menor de 22.

También detectamos una disminución en las situaciones de separación o divorcio de un 54 % en el dato de hombres y un 18% en el de mujeres respecto a los registrados (IAJ, 2011) en el año 2009, en Aragón.

La estabilidad emocional parece ser el valor más apreciado por la juventud. La moda (el valor más frecuente) es la de tener “novio/a formal”, en el caso de los varones, y “convivir con una pareja estable” en el caso de las mujeres.

Estos cambios de tendencia en la formación de nuevas familias es una gran noticia, ya que Aragón presenta un crecimiento vegetativo negativo: -0.7. Sólo Zaragoza tiene un crecimiento positivo aunque casi nulo (0.13) mientras que Teruel es la provincia que presenta el peor dato (-3.6).

La natalidad juvenil aragonesa ha decrecido en el periodo 2010 y 2011.

Interpretando el conjunto de estos datos, podría concluirse que la juventud está buscando la estabilidad emocional y económica que proporciona la pareja y, sin embargo, no encuentran en el contexto una proyección a medio plazo que les permita afrontar los gastos asociados la crianza de los hijos.

5

SALUD

5.0.

INTRODUCCIÓN

Procedemos a analizar el estado de salud de la población joven aragonesa.

La juventud, por lo general, goza de un mejor estado de salud de entre los segmentos de población de la sociedad.

Para conocer el estado de salud de los jóvenes aragoneses valoraremos diferentes aspectos.

Existen hábitos y estilos de vida frecuentes en este colectivo, considerados de riesgo, que conviene tener en cuenta en este estudio como el consumo de tabaco, alcohol y drogas.

La salud reproductiva, enfermedades de transmisión sexual y embarazos son temas importantes en el día a día de la juventud. Los abortos en Aragón, desde 2009, se sitúan en tasas ligeramente inferiores a las del resto de España.

Preocupados por la salud de nuestros jóvenes destacaremos los datos disponibles sobre mortalidad y sus causas, destacando la bajada de la tasa de mortalidad comparada con la media nacional, y las mayores causas de esta mortalidad entre los mismos son causas externas y accidentes de tráfico.

Estudiando la alimentación destacamos los problemas de obesidad y sobrepeso, causantes de enfermedades cardíacas entre otras, la media aragonesa en referencia al Índice de Masa Corporal se presenta con sobrepeso pero existen casos en los que su uso no se aplica, como en las mujeres embarazadas o las que dan el pecho, los atletas de resistencia y las personas con mucha musculatura.

5.1 MORTALIDAD

LA MORTALIDAD JUVENIL Y SUS CAUSAS



Gráfico 130: Evolución de defunciones en Aragón.

Elaboración propia. Fuente: (I.N.E., 2011)

Se observa una tendencia descendente en la mortalidad juvenil aragonesa, especialmente a partir del 2004 y hasta el 2007 en que se estabiliza. A partir del 2010 los datos parecen apuntar a un nuevo, y deseable, descenso.

El grupo de mayor riesgo es el de los jóvenes entre 24 y 29, si bien las tasas de mortalidad descienden desde el 2008 y convergen en el 2011.

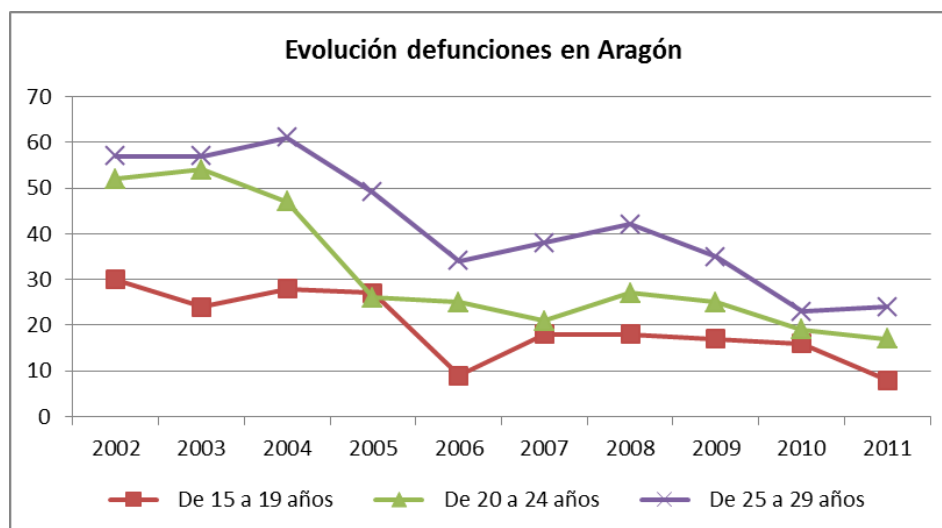
	01	02	03	04	05	06	07	08	09	10	11
15 a 19	0,37	0,48	0,39	0,46	0,46	0,15	0,3	0,3	0,29	0,26	0,02
20 a 24	0,66	0,64	0,69	0,61	0,35	0,34	0,29	0,37	0,35	0,25	0,11
24 a 29	0,58	0,6	0,59	0,63	0,5	0,66	0,39	0,44	0,39	0,25	0,10
Total 15-29 Aragón	0,55	0,57	0,56	0,56	0,42	0,29	0,33	0,37	0,33	0,25	0,08
Total 15-29 España	0,54	0,53	0,52	0,49	0,45	0,42	0,41	0,38	0,34	0,29	0,29

Tabla 29: Tasa de Mortalidad por edades en Aragón.

Elaboración propia. Fuente: (I.N.E., 2011)



Gráfico 131: Tasa de Mortalidad por edades en Aragón.

Elaboración propia. Fuente: (I.N.E., 2011)

A partir del 2004, Aragón presenta una tasa de mortalidad juvenil inferior a la media nacional. El dato y la tendencia se igualaron en el 2008, retomando la diferencia de forma acentuada hasta el 2011.

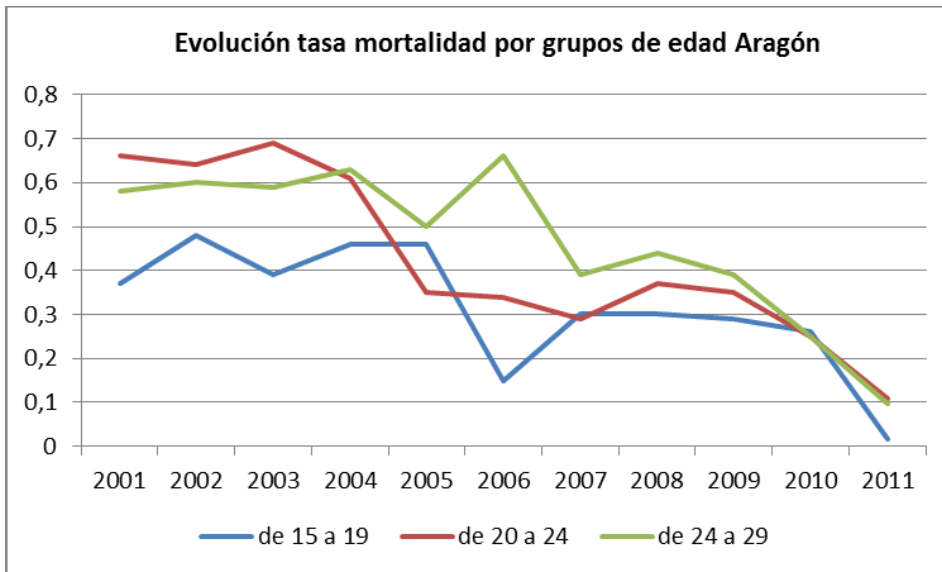

Gráfico 132: Tasa Mortalidad España-Aragón.

Elaboración propia. Fuente: (I.N.E., 2011)

Entre la población femenina, la tasa de mortalidad ha descendido en la franja de 15 a 19 años, mientras que la de 20 a 24 permanece estable y la de 25 a 29 ha aumentado, si consideramos la variación entre el 2010 y el 2011.

Mujeres	2002	2003	2004	2005	2006	2007	2008	2009	2010	2011
15	26%	40%	24%	25%	7%	14%	24%	21%	18%	7%
20	20%	37%	21%	12%	16%	20%	9%	30%	19%	19%
25	35%	26%	32%	30%	19%	28%	28%	16%	21%	19%
30	49%	22%	47%	21%	37%	38%	39%	25%	35%	38%

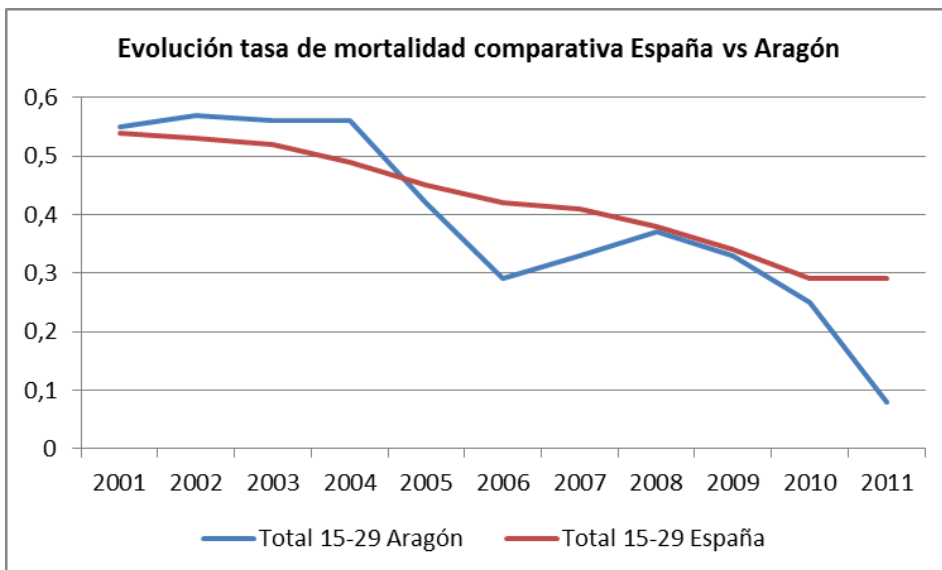
Tabla 30: Tasa de mortalidad femenina, en Aragón, por edades.

Elaboración propia. Fuente: (I.N.E., 2011)



Gráfico 133: Tasa Mortalidad femenina, por edades, España.

Elaboración propia. Fuente: (I.N.E., 2011)

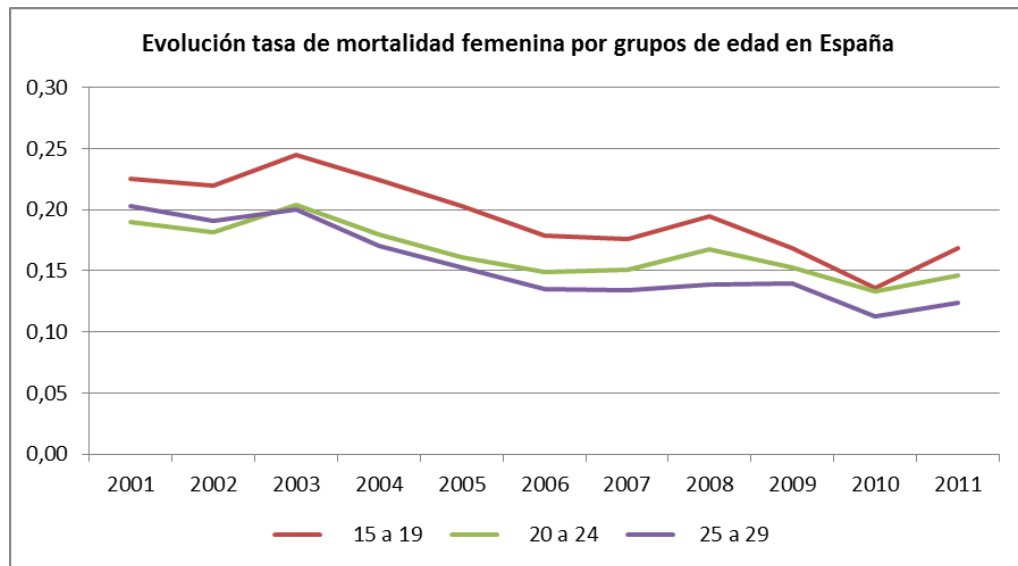

Gráfico 134: Tasa Mortalidad femenina, por edad, Aragón.

Elaboración propia. Fuente: (I.N.E., 2011)

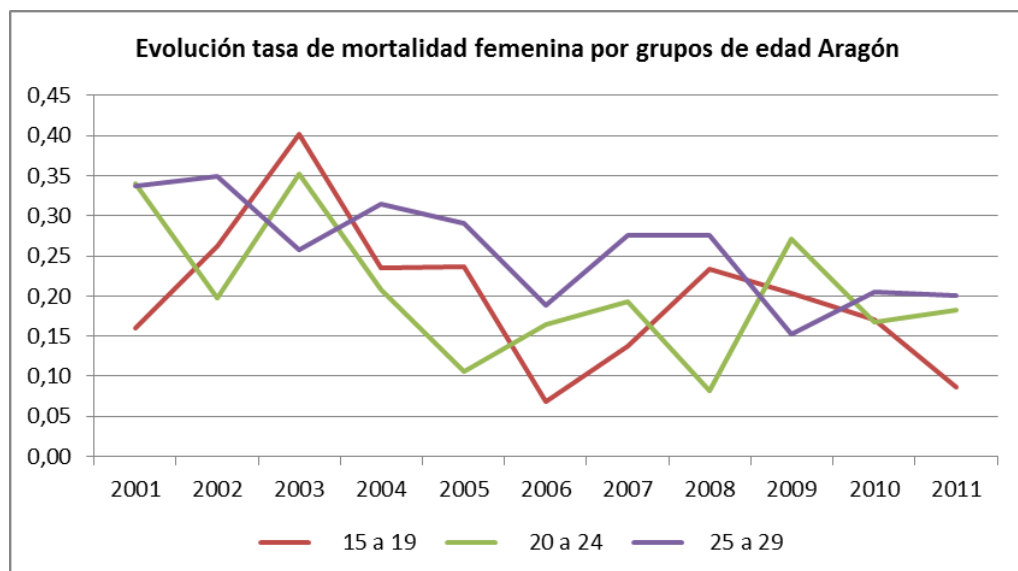

Gráfico 135: Tasa Mortalidad femenina, jóvenes, España - Aragón.

Elaboración propia. Fuente: (I.N.E., 2011)

En cuanto a la tasa de mortalidad masculina, en Aragón y en el resto de España, se aprecia una clara tendencia descendente en lo que va de siglo.

Hombres	2002	2003	2004	2005	2006	2007	2008	2009	2010	2011
15	69%	38%	67%	66%	23%	46%	35%	37%	37%	20%
20	105%	98%	99%	57%	50%	38%	63%	41%	37%	35%
25	83%	89%	91%	69%	50%	49%	59%	60%	31%	37%
30	99%	98%	97%	96%	90%	70%	65%	59%	77%	55%

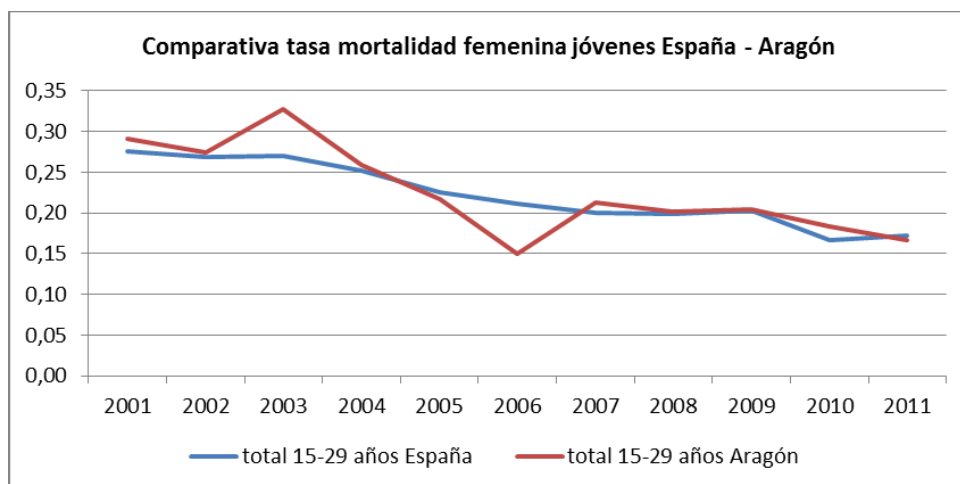
Tabla 31: Tasa de mortalidad masculina, en Aragón, por edades.

Elaboración propia. Fuente: (I.N.E., 2011)



Gráfico 136: Tasa Mortalidad masculina por edades. España.

Elaboración propia. Fuente: (I.N.E., 2011)

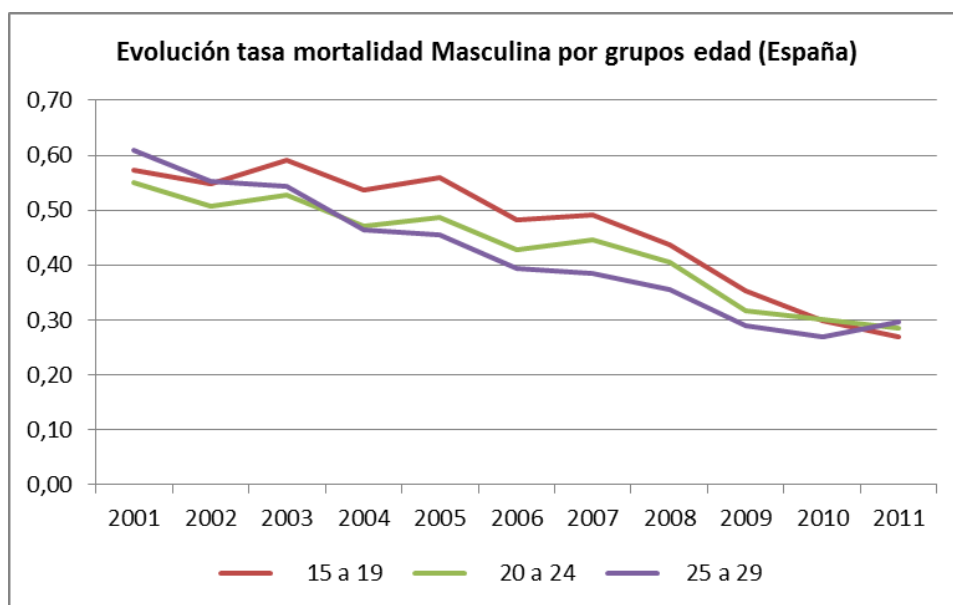

Gráfico 137: Tasa Mortalidad masculina por edades. Aragón.

Elaboración propia. Fuente: (I.N.E., 2011)

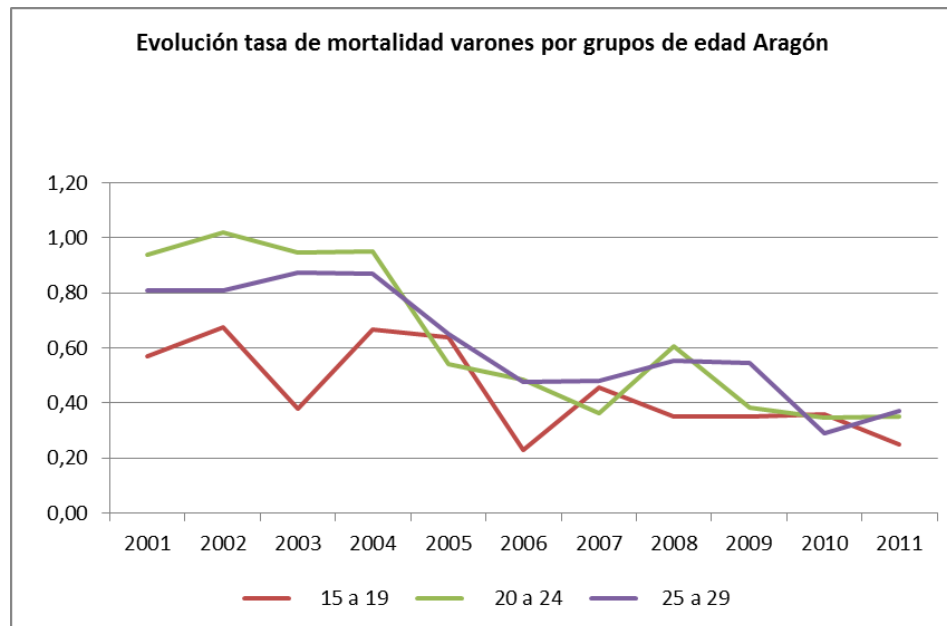

Gráfico 138: Tasa Mortalidad masculina, jóvenes, España - Aragón.

Elaboración propia. Fuente: (I.N.E., 2011)

LA MORTALIDAD JUVENIL POR CAUSAS BÁSICAS

A efectos de prevención, es especialmente interesante observar las causas de mortalidad en los jóvenes de 15 a 29 años.

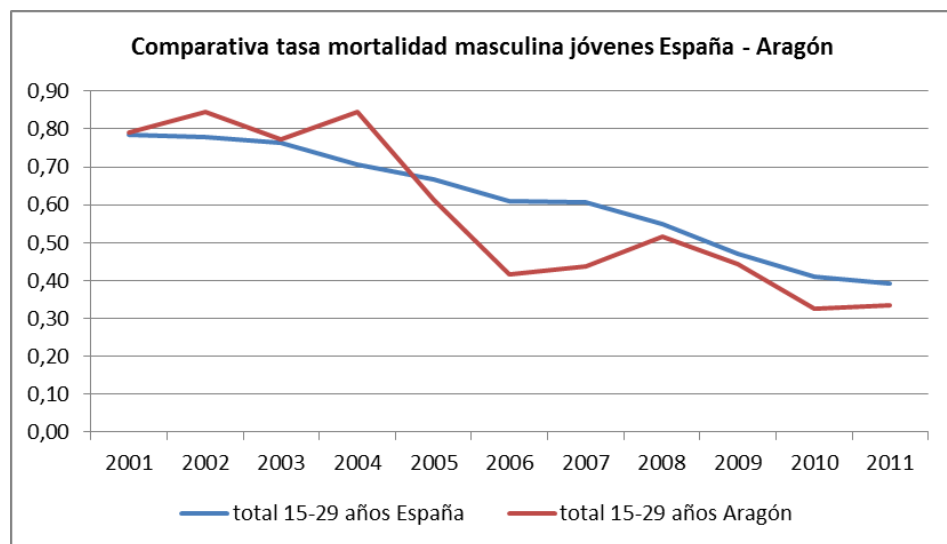
En ambos sexos, la causa de muerte más frecuente son “causas externas de mortalidad” y “accidentes”. Como tercera causa en varones, aparecen las enfermedades del sistema nervioso, los tumores y las del sistema circulatorio. En mujeres, la tercera causa de muerte son los tumores.

Año 2010	UE 27	España	Aragón
	Hombres	Hombres	Hombres
Enf. Infecciosas y parasitarias	11,1	11,8	0,07
Tumores	224,7	224,3	0,22
Enf. Sangre y los órganos hematopoyéticos	1,8	2,1	0,00
Enf. Endocrinas, nutricionales y metabólicas	17,9	16,1	0,07
Trastornos mentales y del comportamiento	15	14,6	0,00
Enf. Del sistema nervioso y de los órganos de los sentidos	20,5	22,9	0,22
Enf. Sistema circulatorio	257	169	0,22
Enf. Sistema respiratorio	58	69,3	0,00
Enf. Del sistema digestivo	38,8	34,3	0,00
Enf. De la piel y del tejido subcutáneo	0,8	1,1	0,00
Enf. Sistema osteomuscular y del tejido conjuntivo	2,2	3	0,00
Enf. Sistema genitourinario	12,1	14,2	0,00
Embarazo, parto y puerperio			0,00
Afecciones originadas en el período perinatal	3,6	2,8	0,00
Malformaciones congénitas, deformidades y anomalías cromosómicas	3,1	2,6	0,07
Síntomas, hallazgos anormales clínicos y de laboratorio	27,3	19,3	0,00
Causas externas de mortalidad	54	34,7	1,93
Accidentes	31,9	23,7	1,11

Tabla 32: Tasas estandarizadas de mortalidad en hombres, por causa. (Unidad, 100.000)

Elaboración propia. Fuente: (I.N.E., 2011)

Año 2010	UE 27	España	Aragón
	Mujeres	Mujeres	Mujeres
Enf. Infecciosas y parasitarias	6,7	6,3	0,00
Tumores	131,9	105,3	0,22
Enf. Sangre y los órganos hematopoyéticos	1,5	1,6	0,00
E. Endocrinas, nutricionales y metabólicas	14,1	13,7	0,00
Trastornos mentales y del comportamiento	12	14,9	0,00
Enf. Del sistema nervioso y de los órganos de los sentidos	16,3	20,9	0,15
Enf. Sistema circulatorio	169,3	110,5	0,15
Enf. Sistema respiratorio	29,9	28,7	0,00
Enfermedades del sistema digestivo	21,6	17,4	0,00
Enf. De la piel y del tejido subcutáneo	0,9	1,3	0,00
Enf. Sistema osteomuscular y del tejido conjuntivo	2,8	3,9	0,00
Enf. Sistema genitourinario	8,4	9,4	0,00
Embarazo, parto y puerperio	0,1	0,1	0,00
Afecciones originadas en el período perinatal	3	2,6	0,00
Malformaciones congénitas, deformidades y anomalías cromosómicas	2,8	2,4	0,07
Síntomas, hallazgos anormales clínicos y de laboratorio	16,5	10,4	0,07
Causas externas de mortalidad	19	12,1	0,82
Accidentes	12,3	8,5	0,37

Tabla 33: Tasas estandarizadas de mortalidad por país y causa de muerte de mujeres. (Unidad, 100.000)

Elaboración propia. Fuente: (I.N.E., 2011)

Año 2010	UE 27 Total	España Total	Aragón Total
Enf. Infecciosas y parasitarias	17,80	18,10	0,07
Tumores	356,60	329,60	0,45
Enf. Sangre y los órganos hematopoyéticos	3,30	3,70	0,00
E. Endocrinas, nutricionales y metabólicas	32,00	29,80	0,07
Trastornos mentales y del comportamiento	27,00	29,50	0,00
Enf. Del sistema nervioso y de los órganos de los sentidos	36,80	43,80	0,37
Enf. Sistema circulatorio	426,30	279,50	0,37
Enf. Sistema respiratorio	87,90	98,00	0,00
Enf. del sistema digestivo	60,40	51,70	0,00
Enf. de la piel y del tejido subcutáneo	1,70	2,40	0,00
Enf. Sistema osteomuscular y del tejido conjuntivo	5,00	6,90	0,00
Enf. Sistema genitourinario	20,50	23,60	0,00
Embarazo, parto y puerperio	0,10	0,10	0,00
Afecciones originadas en el período perinatal	6,60	5,40	0,00
Malformaciones congénitas, deformidades y anomalías cromosómicas	5,90	5,00	0,15
Síntomas, hallazgos anormales clínicos y de laboratorio	43,80	29,70	0,07
Causas externas de mortalidad	73,00	46,80	2,75
Accidentes	44,20	32,20	1,48

Tabla 34: Tasas estandarizadas de mortalidad por país y causa de muerte, periodo Totales, Unidades: por cien mil.

Elaboración propia. Fuente: (I.N.E., 2011)

Año 2011	Aragón	España	Diferencia
Causas externas de mortalidad	24,07%	13,79%	10,29%
Accidentes de tráfico de vehículos de motor	20,37%	18,32%	2,05%
Tumores	11,11%	18,11%	-7,00%
Suicidio y lesiones autoinfligidas	9,26%	10,65%	-1,39%
Enf. del sistema respiratorio	7,41%	3,97%	3,44%
Enf. del sistema nervioso y de los órganos de los sentidos	5,56%	6,46%	-0,90%
Enf. del sistema digestivo	5,56%	1,22%	4,33%
Agresiones (Homicidio)	5,56%	3,01%	2,55%
Enf. del sistema circulatorio	3,70%	7,42%	-3,71%
Enf. de la sangre y de los órganos hematopoyéticos, trastornos inmunidad	1,85%	0,70%	1,15%
Embarazo, parto y puerperio	1,85%	0,09%	1,76%
Síntomas, signos y hallazgos anormales clínicos y de laboratorio, no clasificados en otra parte (2)	1,85%	6,81%	-4,95%
Envenenamiento accidental por psicofármacos y drogas de abuso	1,85%	3,66%	-1,81%

Tabla 35: Defunciones según la Causa de Muerte 2011 en ambos sexos

Elaboración propia. Fuente: (I.N.E.)

Año 2011 Hombres	Aragón	España	Diferencia
Causas externas de mortalidad	24,07%	11,65%	12,42%
Accidentes de tráfico de vehículos de motor	14,81%	14,57%	0,24%
Tumores	7,41%	10,91%	-3,50%
Suicidio y lesiones auto infligidas	7,41%	8,86%	-1,45%
Enf. del sistema nervioso y de los órganos de los sentidos	3,70%	4,06%	-0,35%
Enf. del sistema circulatorio	3,70%	4,54%	-0,83%
Enf. del sistema respiratorio	3,70%	2,27%	1,43%
Enf. del sistema digestivo	3,70%	0,65%	3,05%
Envenenamiento accidental por psicofármacos y drogas de abuso	1,85%	2,97%	-1,11%
Agresiones (Homicidio)	1,85%	2,01%	-0,16%

Tabla 36: Defunciones según la Causa de Muerte. Hombres.

Elaboración propia. Fuente: (I.N.E.)

Año 2011 Mujeres	Aragón	España	Diferencia
Accidentes de tráfico de vehículos de motor	5,56%	3,75%	1,80%
Tumores	3,70%	7,20%	-3,50%
Enf. del sistema respiratorio	3,70%	1,70%	2,00%
Agresiones (Homicidio)	3,70%	1,00%	2,70%
Enf. de la sangre y de los órganos hematopoyéticos, trastornos inmunidad	1,85%	0,39%	1,46%
Enf. del sistema nervioso y de los órganos de los sentidos	1,85%	2,40%	-0,55%
Enf. del sistema digestivo	1,85%	0,57%	1,28%
Embarazo, parto y puerperio	1,85%	0,09%	1,76%
Síntomas, signos y hallazgos anormales clínicos y de laboratorio,	1,85%	1,83%	0,02%
Suicidio y lesiones auto infligidas	1,85%	1,79%	0,06%

Tabla 37: Defunciones según la Causa de Muerte. Mujeres.

Elaboración propia. Fuente: (I.N.E.)

ACCIDENTES DE TRÁFICO

Los accidentes de tráfico continúan siendo la principal causa de muerte, tras las “Causas externas de mortalidad”.

Al compararnos con el resto de España, observamos, mediante las tablas anteriormente expuestas, que se ha empeorado la situación relativa en las muertes por accidentes de tráfico de vehículos de motor, ya que el diferencial de -0.44% que presentábamos a fecha de 2008 (IAJ, 2011) se ha convertido en un +2.05% en el 2011.

Sin embargo, se ha conseguido reducir esa positiva evolución de reducción de las muertes en carretera, iniciada tras la aprobación del carné de conducir por puntos en el 2006.



Gráfico 139: Mortalidad juvenil en accidentes de tráfico en Aragón.

Elaboración propia. Fuente: (I.N.E., 2011)

A nivel estatal (INJUVE, 2012), la franja de edad más afectada por este tipo de accidentes es la comprendida entre los 18 y los 34 años, tanto en varones como en mujeres.

Además, la tasa de mortalidad de los hombres por este motivo es muy superior que entre las mujeres. El dato de los varones que han sufrido un accidente de tráfico es el doble que el de las mujeres.

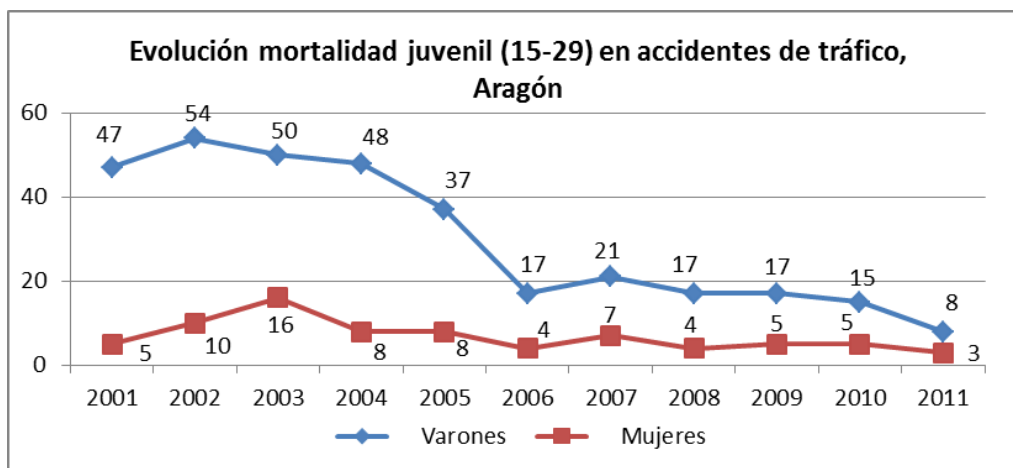
Se detecta una pauta diferencial en la franja horaria de los accidentes, ya que la proporción de accidentes que afecta a los jóvenes en fin de semana y horario nocturno es muy superior a la media. (INJUVE, 2012)

5.2 CONDUCTAS DE RIESGO

TABACO, ALCOHOL Y DROGAS

Observando la evolución de las prevalencias de consumo de sustancias psicoactivas entre estudiantes de Enseñanzas Secundarias de 14-18 años, expresadas en porcentajes, se detecta un rebote en el consumo de alcohol tras la mejoría experimentada en 2008.



Gráfico 140: Prevalencia de consumo alguna vez en la vida. España 1994-2010

Elaboración propia. Fuente: (DGPNSD, 2010)

También el consumo de hipnosedantes presenta una tendencia creciente a partir del 2004, mientras que el tabaco, la cocaína y el cannabis parecen reducir su presencia.

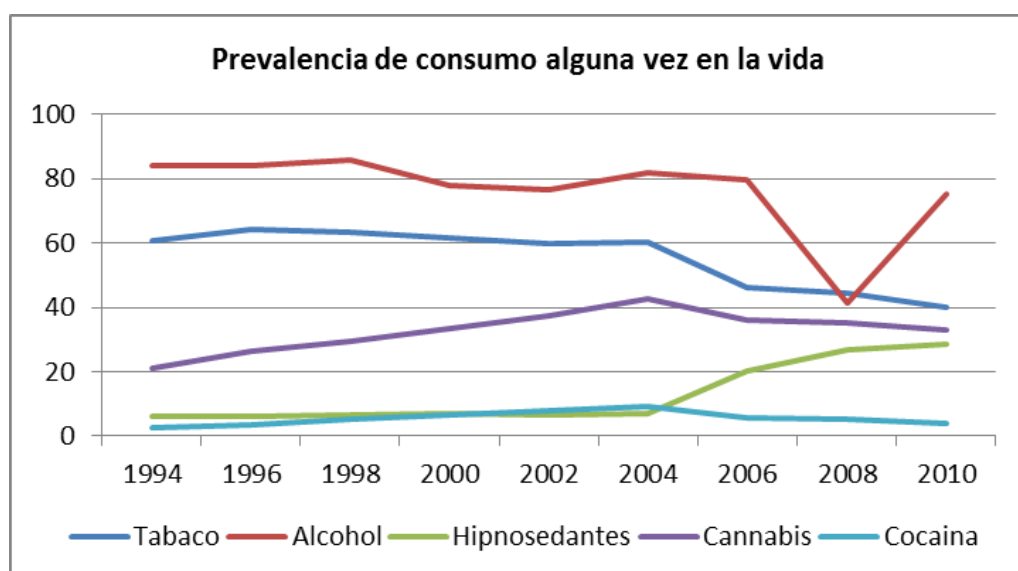

Gráfico 141: Prevalencia de consumo en los últimos 12 meses.

Elaboración propia. Fuente: (DGPNSD, 2010)

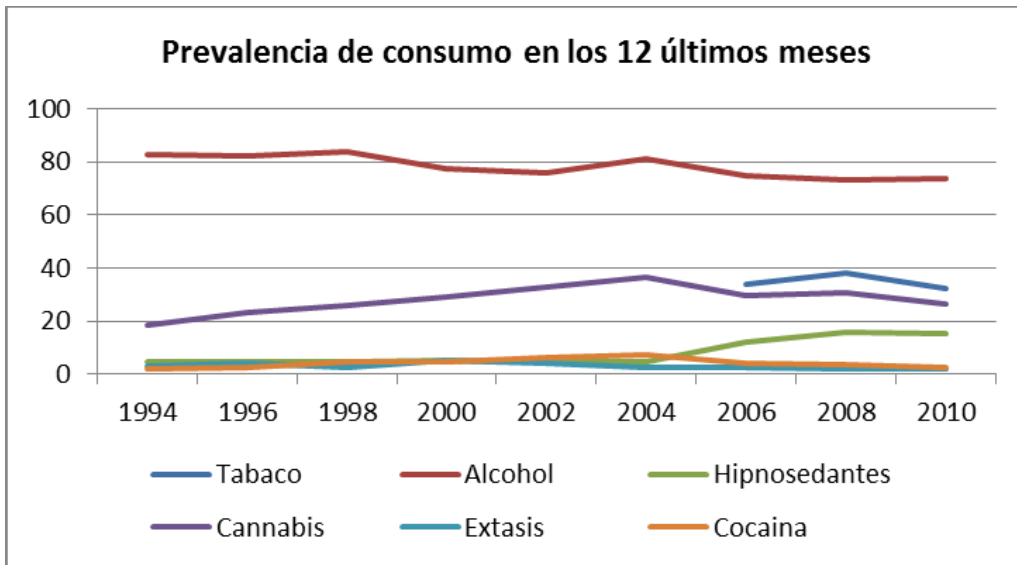

Gráfico 142: Prevalencia de consumo en los últimos 30 días.

Elaboración propia. Fuente: (DGPNSD, 2010)

Comparando las prevalencias de consumo de sustancias psicoactivas entre estudiantes de 14-18 años (porcentajes) entre España y Aragón, resulta superior el consumo de todas las sustancias analizadas, salvo los hipnosedantes.

En el tabaco, el alcohol y los hipnosedantes, son las chicas las que mayor consumo declaran, respecto a sus compañeros varones.

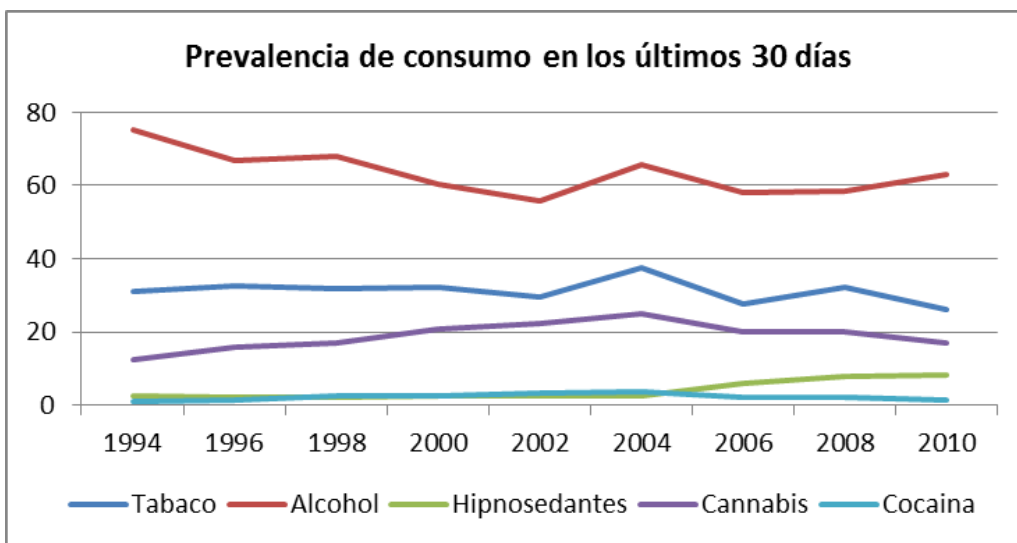

Gráfico 143: Prevalencia de consumo sustancias psicoactivas, 14-18 años.

Elaboración propia. Fuente: (DGPNSD, 2010)

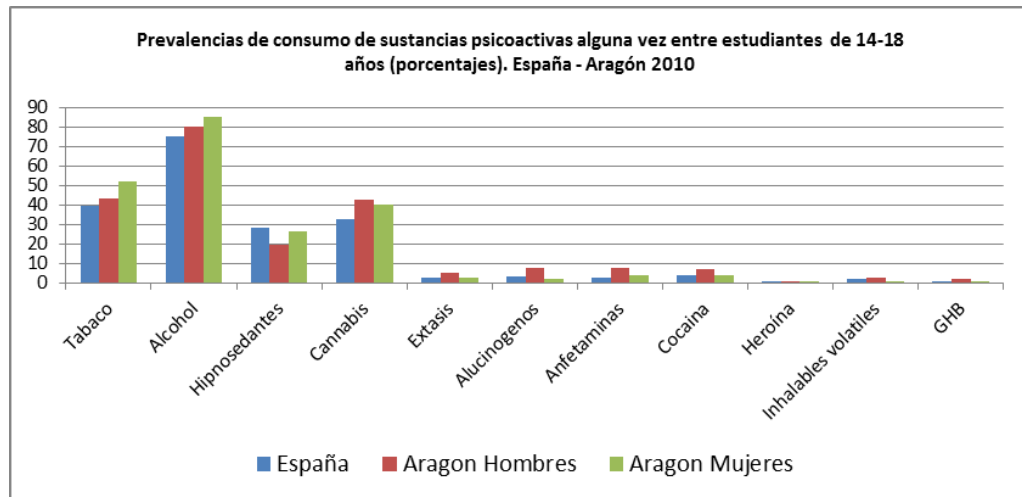

Gráfico 144: Prevalencia de consumo en los últimos 30 días de sustancias psicoactivas, 14-18 años.

Elaboración propia. Fuente: (DGPNSD, 2010)

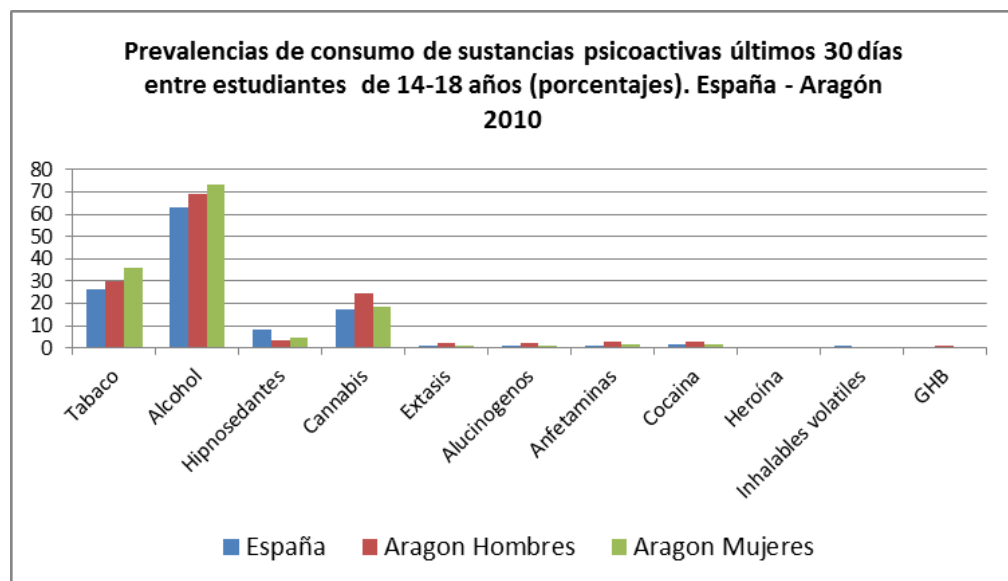

Gráfico 145: Evolución edad media de inicio en el consumo.

Elaboración propia. Fuente: (DGPNSD, 2010)

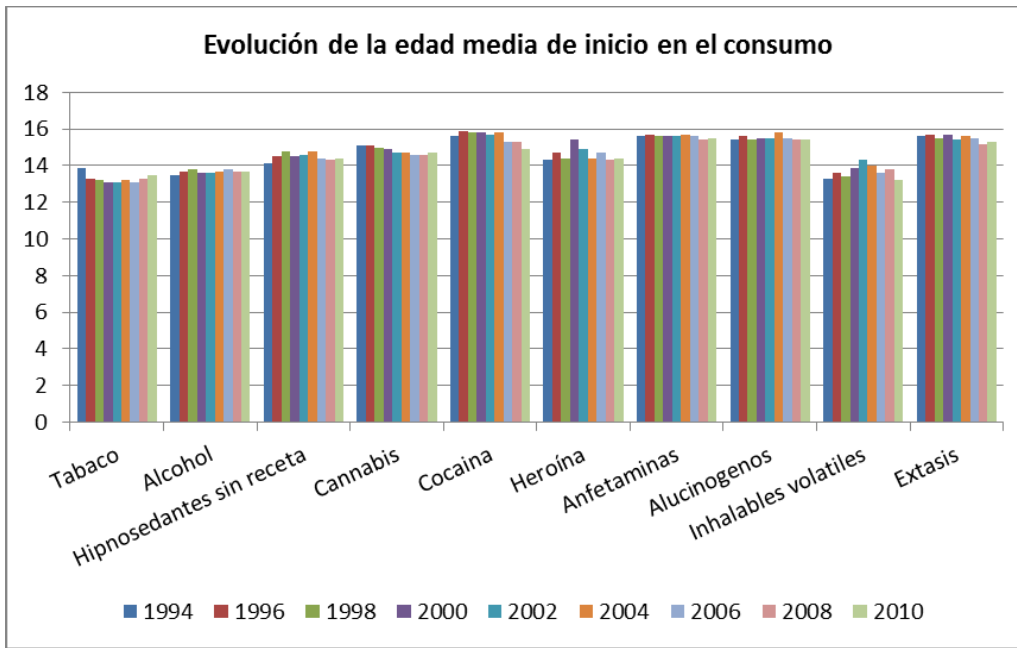

Gráfico 146: Proporción de consumidores de drogas entre estudiantes de Enseñanzas Secundarias de 14-18 años en los últimos 12 meses, según la edad (porcentajes). España 2010.

Elaboración propia. Fuente: (DGPNSD, 2010)

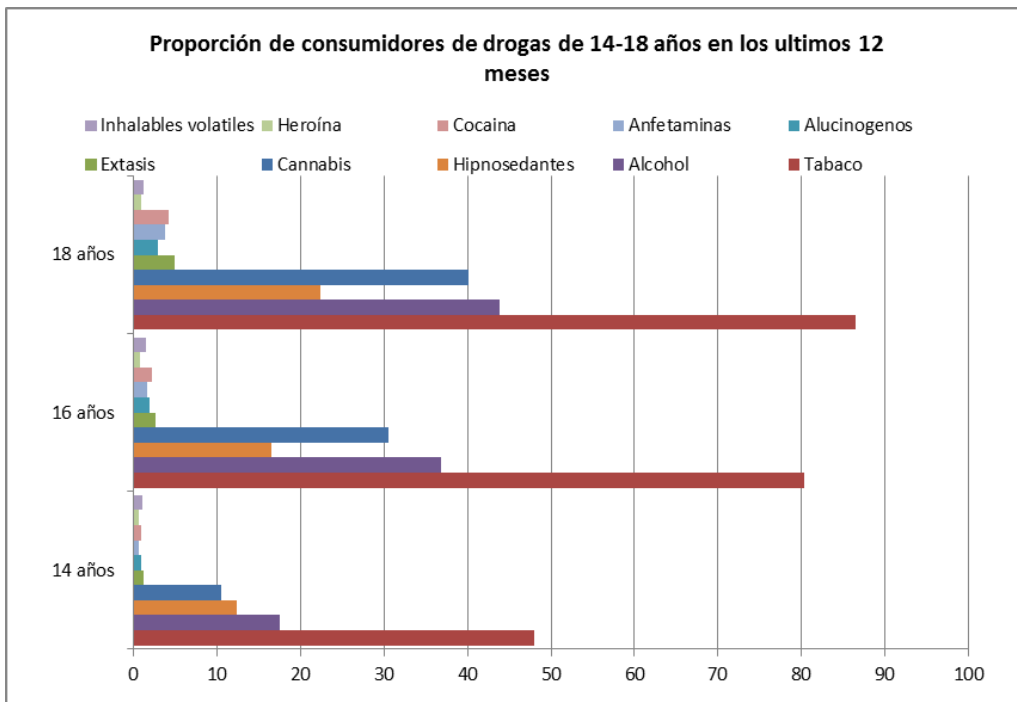

Gráfico 147: Evolución de las prevalencias de consumo de sustancias psicoactivas entre los estudiantes de Enseñanzas Secundarias de 14-18 años, según sexo (porcentajes) alguna vez en la vida. España 1994-2010.

Elaboración propia. Fuente: (DGPNSD, 2010)

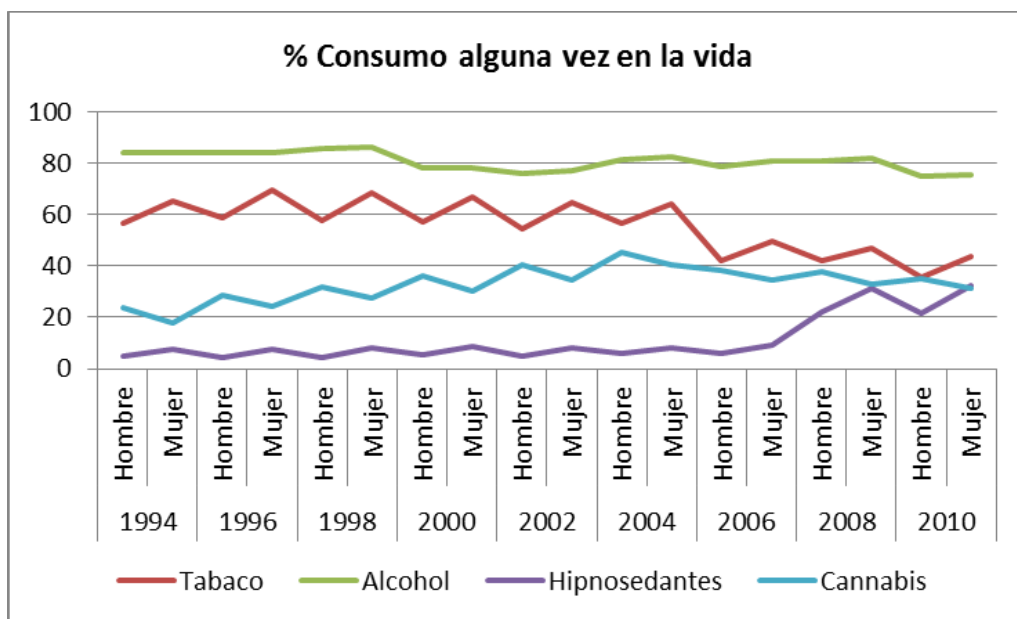

Gráfico 148: Evolución de las prevalencias de consumo de sustancias psicoactivas entre los estudiantes de Enseñanzas Secundarias de 14-18 años, según sexo (porcentajes) en los últimos 12 meses. España 1994-2010.

Elaboración propia. Fuente: (DGPNSD, 2010)

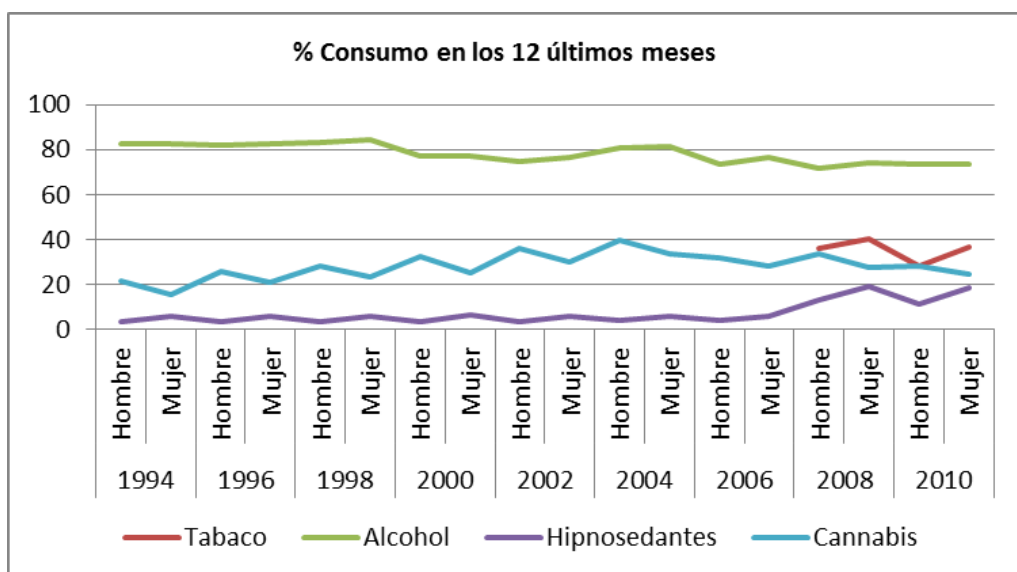

Gráfico 149: Evolución de las prevalencias de consumo de sustancias psicoactivas entre los estudiantes de Enseñanzas Secundarias de 14-18 años, según sexo (porcentajes) en los últimos 30 días. España 1994-2010.

Elaboración propia. Fuente: (DGPNSD, 2010)

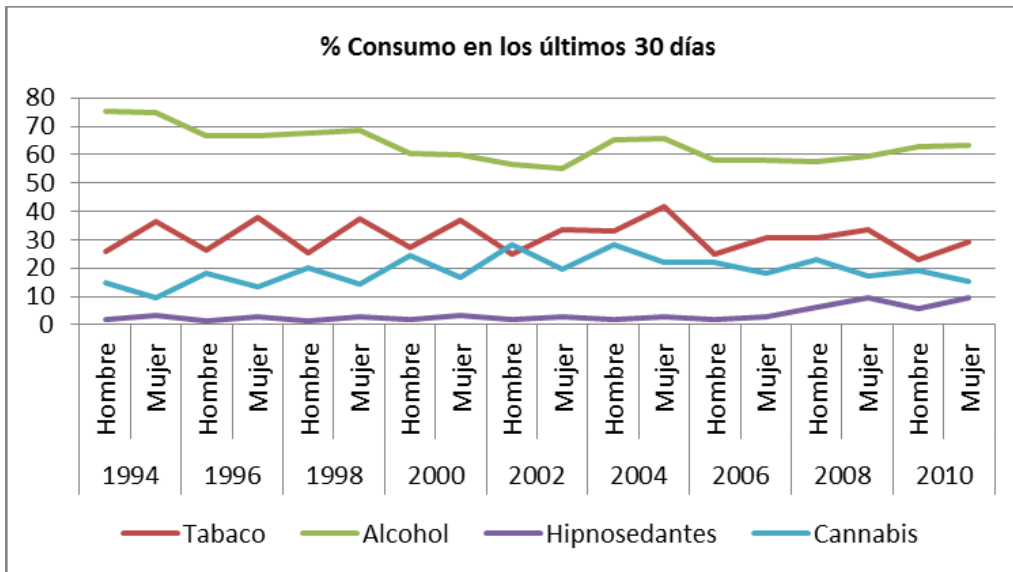

Gráfico 150: Prevalencias de consumo de tabaco entre los estudiantes de Enseñanzas Secundarias de 14-18 años, según CC.AA. Aragón/España 2010.

Elaboración propia. Fuente: (DGPNSD, 2010)

El consumo de alcohol es especialmente preocupante, aunque parece haberse estabilizado el dato de prevalencia tras la tendencia ligeramente creciente hasta el 2009.

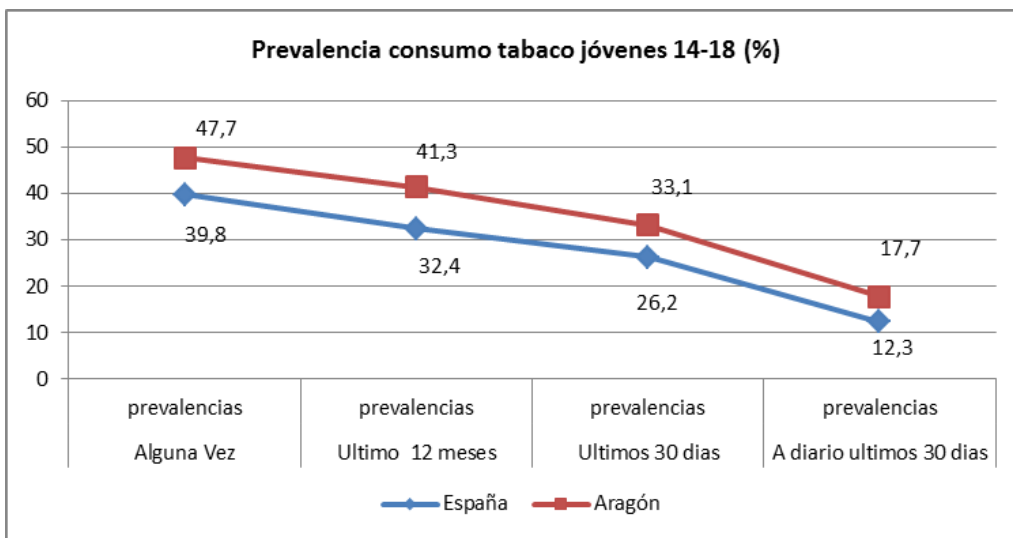

Gráfico 151: Evolución de las prevalencias de borracheras en los últimos 12 meses en la población joven 15-34 (%) España 1995-2011.

Elaboración propia. Fuente: (DGPNSD)

	Total	14 años	15 años	16 años	17 años	18 años
Han consumido alguna vez	82,7	69,1	80,3	82,1	90,6	96,6
En los últimos 12 meses	82,3	67,9	80,0	81,6	90,6	96,6
En los últimos 30 días	71,3	57,0	68,0	70,0	80,3	88,7

Tabla 38: Consumo de alcohol por edad. Aragón. Año 2010.

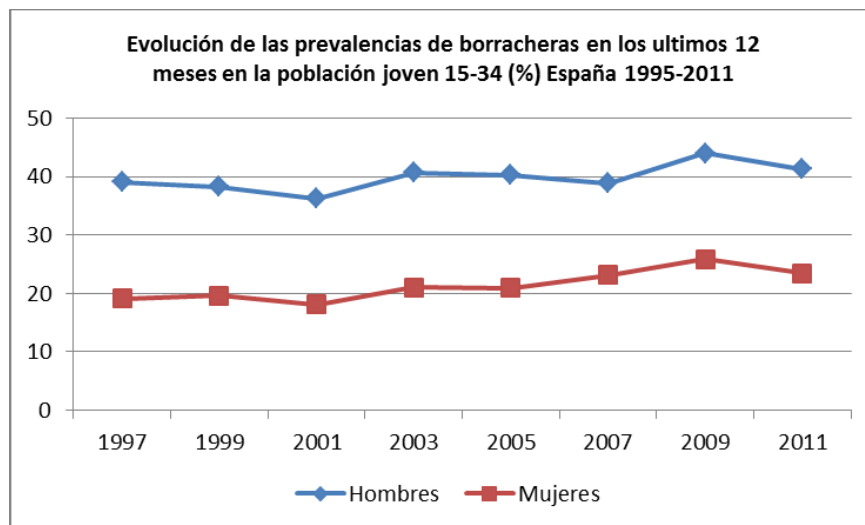
Elaboración propia. Fuente (DGPNSD, 2010)



Gráfico 152: Prevalencias de consumo de alcohol entre los estudiantes de Enseñanzas Secundarias de 14-18 años, según CC.AA. Aragón/España 2010.

Elaboración propia. Fuente: (DGPNSD, 2010)

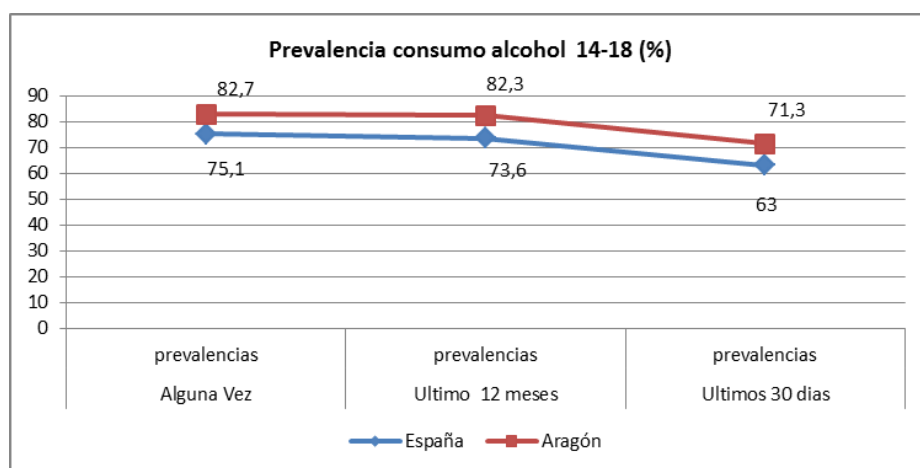

Gráfico 153: Prevalencias de borracheras entre los estudiantes de Enseñanzas Secundarias de 14-18 años, según CC.AA. Aragón/España 2010.

Elaboración propia. Fuente: (DGPNSD, 2010)

En cuanto a las drogas ilegales, los datos para Aragón siguen siendo negativos, manteniendo niveles superiores a la media nacional.

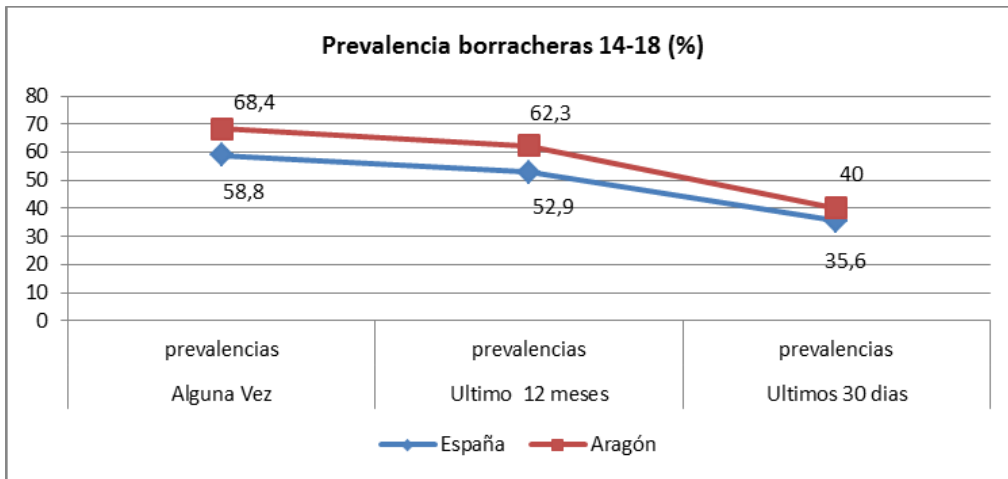

Gráfico 154: Prevalencias de consumo de cannabis entre los estudiantes de Enseñanzas Secundarias de 14-18 años, según CC.AA. Aragón/España 2010.

Elaboración propia. Fuente: (DGPNSD, 2010)

Es el cannabis la sustancia ilegal de mayor incidencia en la juventud, con una proporción del 17%.

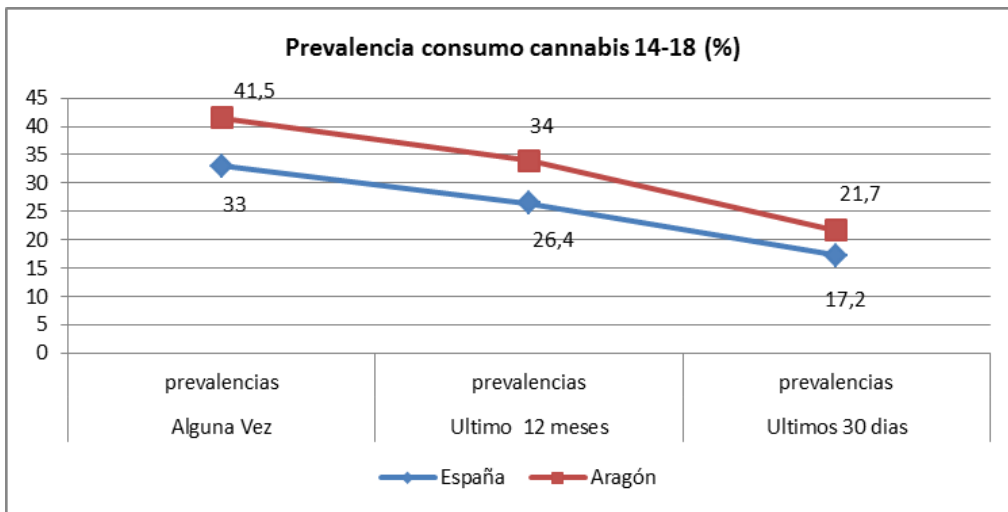

Gráfico 155: Proporción de consumidores de drogas en los últimos 12 meses (edades 15-34 años en 2011-2012).

Elaboración propia. Fuente: (DGPNSD)

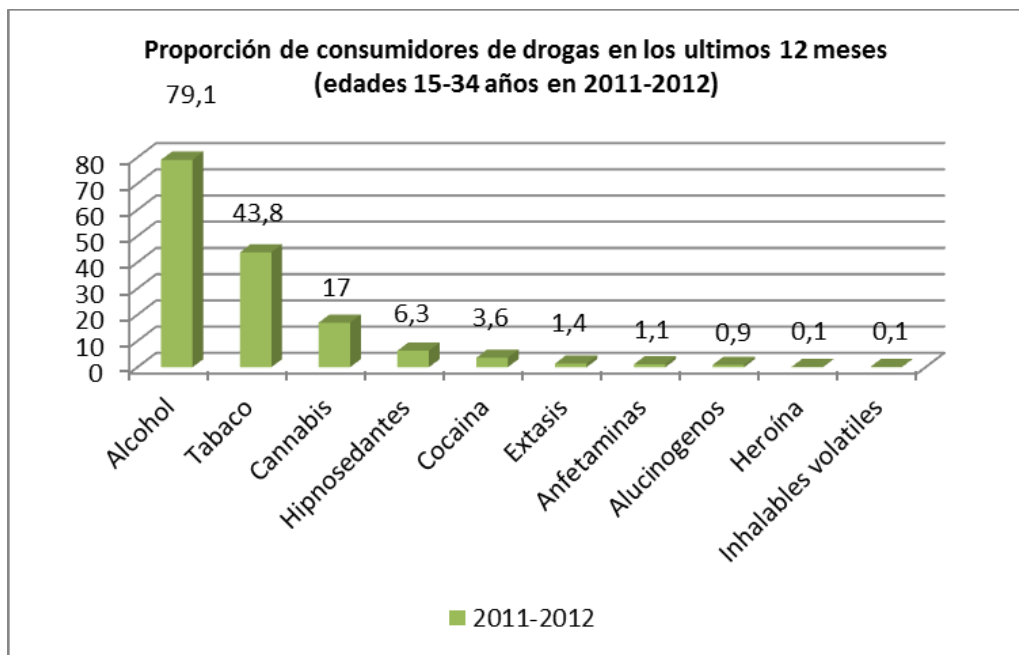

Gráfico 156: Evolución de las prevalencias de consumo de drogas alguna vez en la vida en la población joven 15-34 (%) España 1995-2011.

Elaboración propia. Fuente: (DGPNSD)

	Total	14 años	15 años	16 años	17 años	18 años
Han consumido alguna vez	8,3	5,5	7,5	7,9	9,2	15,3
En los últimos 12 meses	4,2	3,4	3,8	3,6	4,8	7,7
En los últimos 30 días	2,0	1,2	1,8	1,8	2,1	4,8

Tabla 39: Consumo de tranquilizantes sin receta por edad. Aragón. Año 2010, porcentaje de escolares.

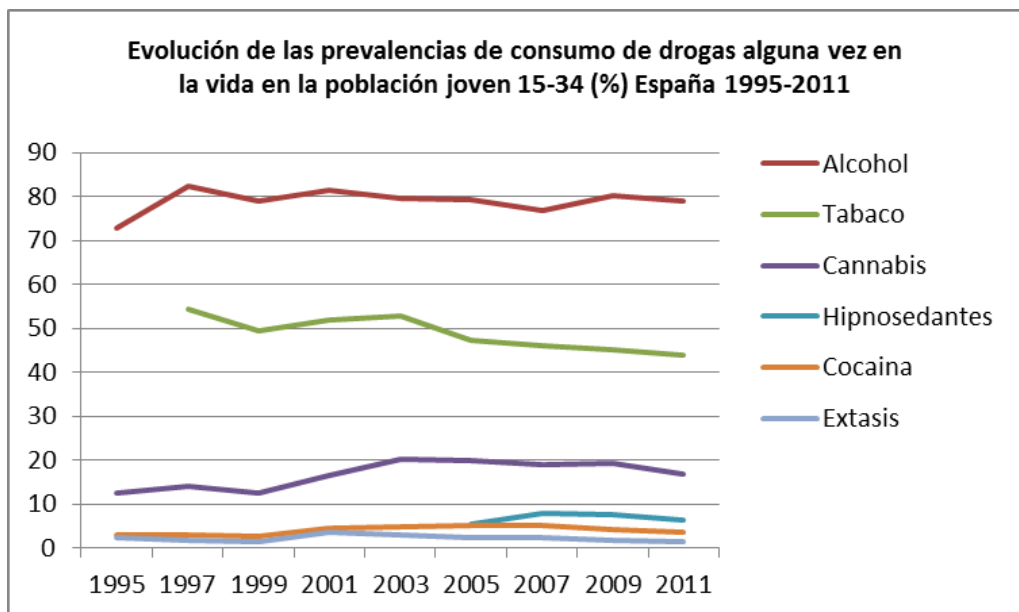
Elaboración propia. Fuente: (DGPNSD, 2010)

	Total	Hombre	Mujer
Han consumido alguna vez	41,7	43,0	40,4
En los últimos 12 meses	34,3	35,4	33,2
En los últimos 30 días	21,7	24,7	18,7

Tabla 40: Consumo de cannabis por sexo. Aragón. Año 2010. Porcentaje de escolares.

Elaboración propia. Fuente: (DGPNSD, 2010)

	Total	14 años	15 años	16 años	17 años	18 años
Han consumido alguna vez	41,7	19,2	37,0	44,6	51,4	65,6
En los últimos 12 meses	34,3	15,4	31,5	37,4	41,2	50,7
En los últimos 30 días	21,7	9,8	20,7	21,3	26,8	38,0

Tabla 41: Consumo de cannabis por Edad. Aragón. Año 2010. Porcentaje de escolares.

Elaboración propia. Fuente: (DGPNSD, 2010)

	Alguna vez		Últimos 12 meses		Últimos 30 días	
	Hombres	Mujeres	Hombres	Mujeres	Hombres	Mujeres
14 años	24,0	15,0	19,3	12,0	12,7	7,0
15 años	38,4	35,8	32,3	31,0	22,5	18,8
16 años	41,9	47,0	36,9	37,9	22,8	19,8
17 años	52,8	50,2	40,1	42,3	31,6	22,1
18 años	68,4	61,5	54,5	45,1	41,5	33,0

Tabla 42: Prevalencias del consumo de cannabis en la población escolar según sexo y edad. Aragón. Año 2010. Porcentaje de escolares.

Elaboración propia. Fuente: (DGPNSD, 2010)

El porcentaje de menores de 18 años admitidos a tratamiento ambulatorio por cannabis, medido sobre el total de inicios en el grupo de edad) han aumentado progresivamente en el periodo 2007-2010. (INJUVE, 2012)

Supone el 92.7% de las causas de admisión ambulatoria entre los menores de 18 años, lejos del 3.7% de la cocaína, en el 2010.

	Total	Hombre	Mujer
Han consumido alguna vez	5,5	7,2	3,9
En los últimos 12 meses	4,2	5,8	2,7
En los últimos 30 días	2,2	3,0	1,4

Tabla 43: Consumo de cocaína por sexo. Aragón. Año 2010. Porcentaje de escolares.
Elaboración propia. Fuente: (DGPNSD, 2010)

	Total	14 años	15 años	16 años	17 años	18 años
Han consumido alguna vez	5,5	2,4	3,9	5,4	6,5	13,9
En los últimos 12 meses	4,2	2,2	3,0	4,3	5,2	9,6
En los últimos 30 días	2,2	1,4	1,8	2,6	1,9	3,4

Tabla 44: Consumo de cocaína por edad. Aragón. Año 2010. Porcentaje de escolares.
Elaboración propia. Fuente: (DGPNSD, 2010)

	Alguna vez		Últimos 12 meses		Últimos 30 días	
	Hombres	Mujeres	Hombres	Mujeres	Hombres	Mujeres
14 años	1,8	1,5	1,5	1,2	1,1	0,9
15 años	3,5	2,3	2,9	1,4	2,2	0,0
16 años	3,0	3,5	2,6	1,4	1,8	0,7
17 años	1,4	2,4	1,1	2,1	0,0	1,4
18 años	9,2	4,1	4,7	4,1	3,1	1,8

Tabla 45: Prevalencias del consumo de cocaína en la población escolar según sexo y edad. Aragón. Año 2010. Porcentaje de escolares.
Elaboración propia. Fuente: (DGPNSD, 2010)

El dato esperanzador es la tendencia descendente, desde 2003, del resultado de muerte por reacción aguda asociada al abuso de sustancias psicoactivas. (INJUVE, 2012)

Los fallecidos por esta causa en el 2009 en el grupo de edad entre 25 a 30 años representan el 8%, frente al 14.6% registrado en el 2003.

5.3

SALUD REPRODUCTIVA

En cuanto a la edad de la primera relación sexual completa, basándonos estudio realizado en 2006 por el Ministerio de Sanidad, Servicios Sociales e Igualdad, se aprecia una normal, tanto en los datos de Aragón como en el del resto de España, concentrada la probabilidad en el rango de 15 a 16 años.



Gráfico 157: Edad primera relación sexual completa. Porcentaje de escolares.

Elaboración propia. Fuente: (HBSC, 2012)

La edad media es 17 años en el estudio del 2003, dato que se mantiene estable a fecha 2012, en el 17.3%. (INJUVE, 2012)

El uso de los anticonceptivos ha disminuido ligeramente a nivel estatal, aunque se mantiene en niveles superiores al 81 %. Los más habituales son el preservativo (70%) y la píldora anticonceptiva (19%). (INJUVE, 2012)

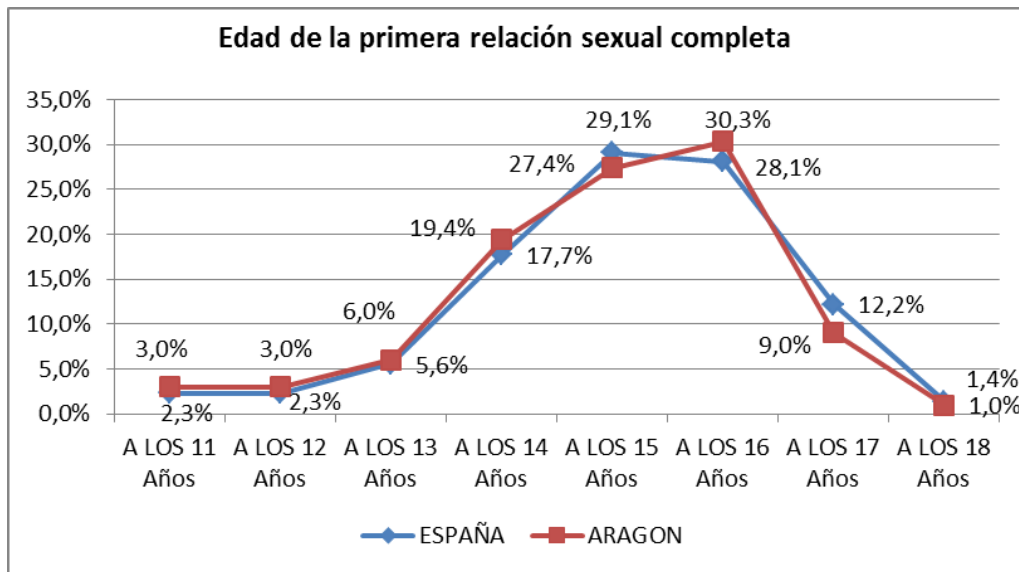
En Aragón, durante el 2008, el 10% de la población femenina de 16 o 17 años y el 8.6% de las de 18 a 24 años, utilizaron la píldora post-coital. (IAJ, 2011)

5.4 ENFERMEDADES DE TRANSMISION SEXUAL

ENFERMEDADES DE DECLARACIÓN OBLIGATORIA



Gráfico 158: Tasas enfermedades declaradas (%). Tasa por cien mil habitantes

Elaboración propia. Fuente: (I.N.E., 2011)

5.5

INTERRUPCIONES VOLUNTARIAS DEL EMBARAZO

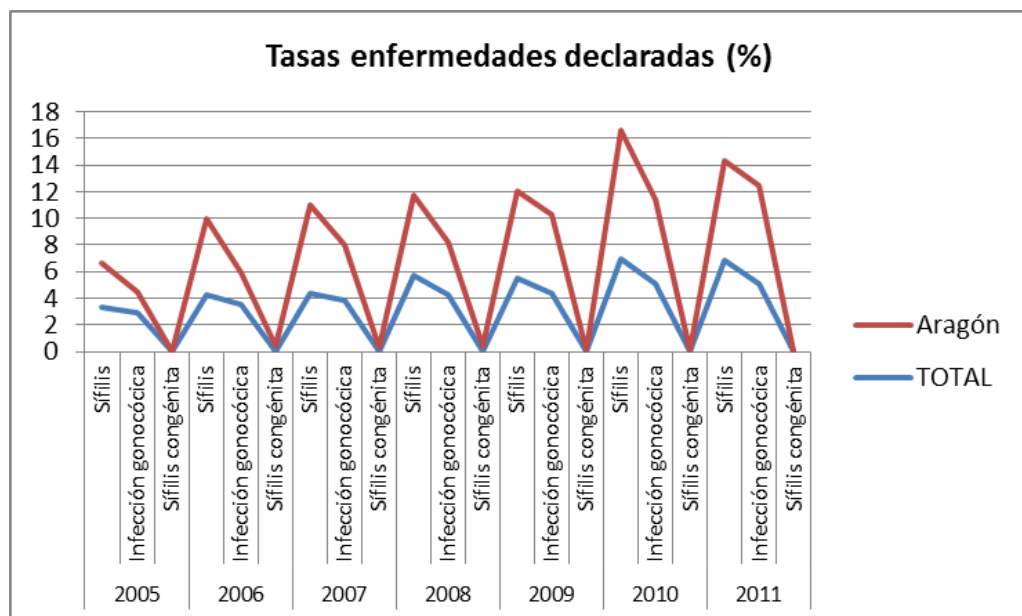

Gráfico 159: Interrupción voluntaria de embarazo por edades (% sobre su grupo de edad).

Elaboración propia. Fuente: (I.N.E., 2012)

El porcentaje de interrupciones voluntarias de embarazo se mantiene estable, en la franja del 1 al 2%, y similar al del resto de España.

La franja de edad con mayor frecuencia es la de 20 a 24 años.

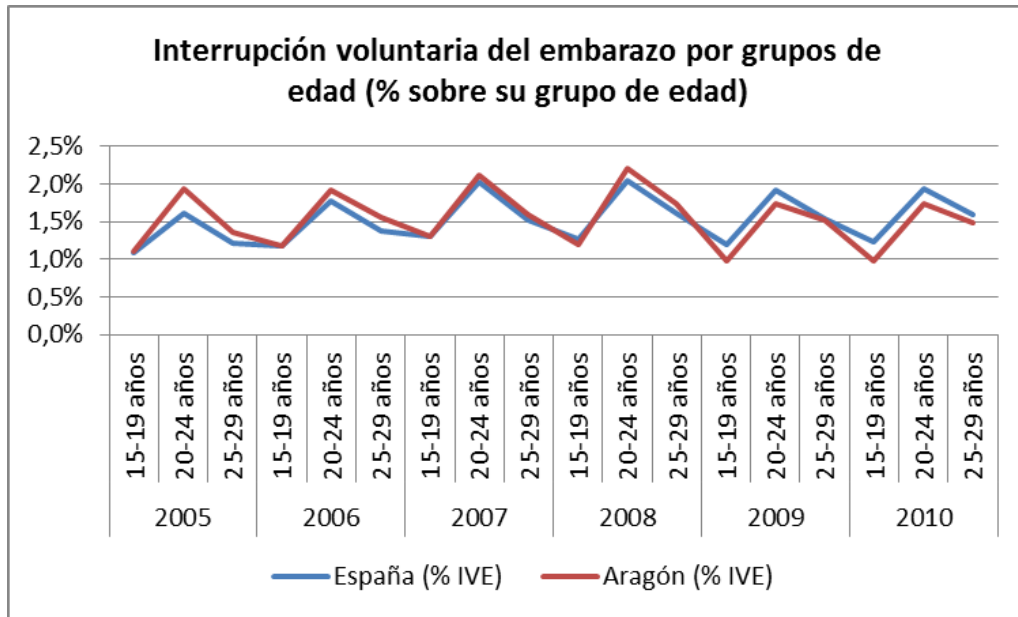
A partir del 2009, Aragón se sitúa en tasas ligeramente inferiores a las del resto de España.

		España (población)	España nº IVE	Aragón (Población)	Aragón nº IVE
2005	15-19 años	1.153.224	12.460	29.567	329
	20-24 años	1.477.657	23.813	37.713	730
	25-29 años	1.855.524	22.358	48.120	654
2006	15-19 años	1.140.164	13.398	29.170	342
	20-24 años	1.432.204	25.392	36.553	700
	25-29 años	1.843.581	25.320	47.565	738
2007	15-19 años	1.132.282	14.807	29.233	381
	20-24 años	1.397.048	28.242	36.307	770
	25-29 años	1.809.995	27.581	47.245	754
2008	15-19 años	1.143.326	14.464	29.887	357
	20-24 años	1.387.678	28.389	36.800	812
	25-29 años	1.799.545	28.859	47.210	821
2009	15-19 años	1.135.447	13.511	29.592	287
	20-24 años	1.364.287	26.275	36.910	641
	25-29 años	1.751.934	27.070	45.947	703
2010	15-19 años	1.117.658	13.696	29.350	285
	20-24 años	1.324.193	25.596	35.892	622
	25-29 años	1.685.595	26.789	43.764	649

Tabla 46: Abortos voluntarios realizados por CCAA, semanas de gestación, periodo y grupo de edad

Elaboración propia. Fuente: (I.N.E., 2012)

5.6

OBESIDAD Y SOBREPESO

El índice de masa corporal (también denominado índice de Quetelet) se calcula según la expresión matemática: $IMC = \text{masa} / \text{estatura}^2$, donde la masa o peso se expresa en kilogramos y la estatura en metros

Indica la relación entre el peso y la talla de una persona y se utiliza para evaluar el estado nutricional de una persona.



Gráfico 160: Índice de masa corporal según sexo, población de 18 y más años. Porcentajes. Aragón-España.

Elaboración propia. Fuente: (I.N.E., 2012)

		Peso insuficiente	Normopeso	Sobrepeso	Obesidad
Hombres +18 años	España	0,92%	35,93%	45,14%	18,01%
Hombres +18 años	Aragón	1,66%	35,45%	46,46%	16,42%
Mujeres +18 años	España	3,41%	52,4%	28,14%	16,04%
Mujeres +18 años	Aragón	3,8%	57,14%	24,25%	14,82%

Tabla 47: Índice de masa corporal en población adulta según sexo y comunidad autónoma. Población de 18 y más años Tasas enfermedades declaradas (%). Tasa por cien mil habitantes

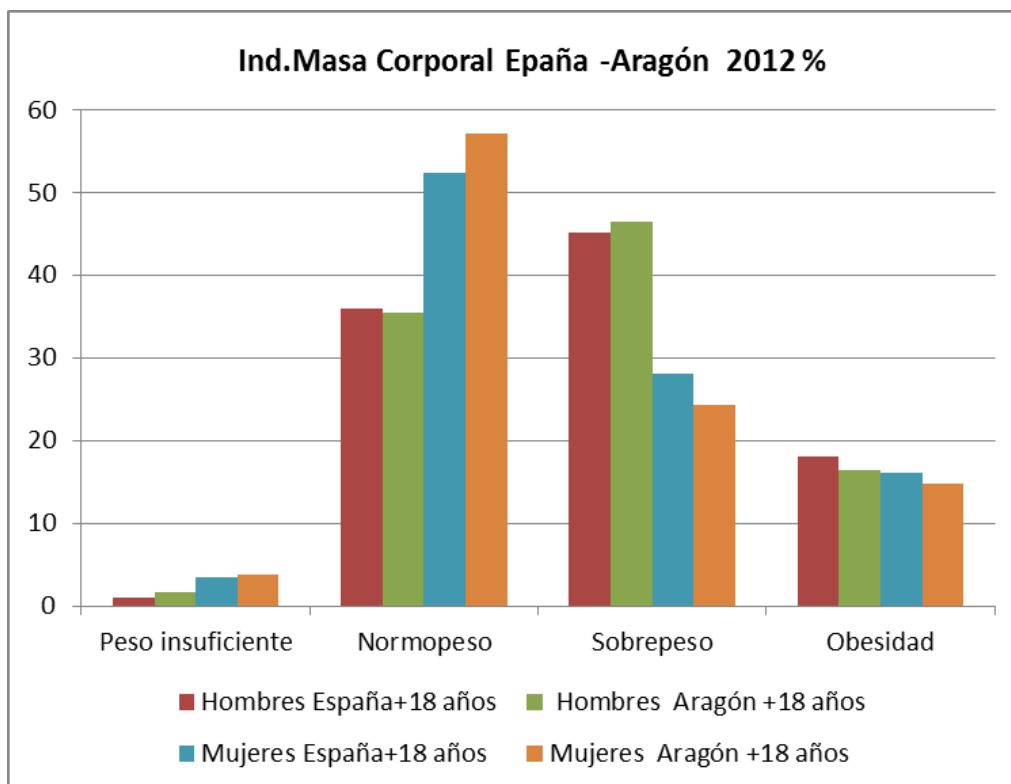
Elaboración propia. Fuente: (I.N.E., 2012)



Gráfico 161: Índice de masa corporal en población adulta según sexo y comunidad autónoma. Población de 2 a 17 años. Porcentajes. Aragón-España

Elaboración propia. Fuente: (I.N.E., 2012)

	Peso insuficiente	Normopeso	Sobrepeso	Obesidad
Hombres España 2-17 años	12,54%	58,43%	19,46%	9,57%
Hombres Aragón 2-17 años	19,19%	65,26%	11,44%	4,12%
Mujeres España 2-17 años	13,99%	59,51%	16,94%	9,56%
Mujeres Aragón 2-17 años	20,45%	62,86%	15,58%	1,11%

Tabla 48: Índice de masa corporal en población adulta según sexo y comunidad autónoma. Población de 18 y más años. Porcentajes. Aragón-España
Elaboración propia. Fuente: (I.N.E., 2012)

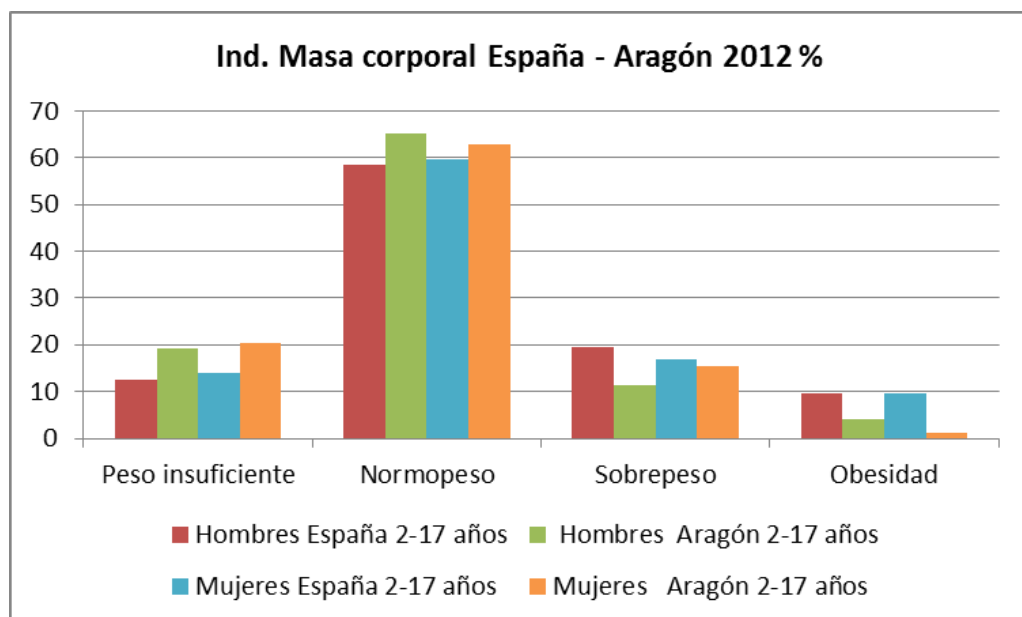
5.7. CONCLUSIONES

Si consideramos el período 2002 – 2011 se observa una tendencia decreciente en el número de defunciones de menores de 30 años en Aragón. La tasa de defunciones, equiparada en el 2009, es mucho menor que la nacional en el 2011. No se observan grandes diferencias por géneros.

En ambos sexos, las causas más frecuentes son “accidentes” y “causas externas de mortalidad”.

Los accidentes de tráfico son la siguiente causa de muerte juvenil. En este punto, la situación ha empeorado respecto al resto de España, dato que superamos en un +2.05% en 2011.

En accidentes de tráfico, la franja de edad más afectada es la comprendida entre los 18 y los 34 años, y es más frecuente entre los varones. Suelen ocurrir en fin de semana y en horario nocturno. (INJUVE, 2012)

El consumo de alcohol, tras un fuerte descenso en 2008, en 2010 ha retornado a los tristes datos del 2006: el 79.1% de los jóvenes aragoneses. También ha aumentado desde el 2004 la presencia de sustancias hipnosedantes, mientras que el tabaco, la cocaína y el cannabis parecen reducirse.

Son las muertes las que mayor consumo declaran en cuanto a tabaco, alcohol e hipnosedantes.

El consumo de los jóvenes aragoneses es, en 2010, algo superior que la media nacional en todas las sustancias analizadas, salvo en los hipnosedantes.

La sustancia ilegal más consumida es el cannabis (7% de consumidores en 2012), lo que ha provocado un aumento progresivo desde el 2007 de los tratamientos ambulatorios por ese motivo.

Aunque han descendido los casos de muerte por reacción aguda asociada al abuso de sustancias psicoactivas, los fallecidos por esta causa siguen siendo un 8% en el grupo 25 a 30 años.

En cuanto a la primera relación sexual completa, la media se mantiene estable entorno a los 17 años en el 2012. Se utilizan medios anticonceptivos en un 81% de los casos, habitualmente el preservativo (70%) o la píldora anticonceptiva (19%).

Las enfermedades de transmisión sexual presentan una tendencia ligeramente creciente en el periodo del 2005 al 2011, con un pico en el 2010.

La tasa a interrupciones voluntarias de embarazo en jóvenes se mantiene estable y ligeramente inferior a la media nacional, entre el 1 y el 2%.

En cuanto al peso, las aragonesas presentan normopeso con mayor probabilidad que el resto de las españolas, mientras que los varones suelen presentar sobrepeso.

6

EDUCACIÓN

6.0

INTRODUCCIÓN

La educación es la actividad que desde la infancia ocupa la mayor parte del tiempo de los jóvenes, y es clave en el desarrollo personal y sociocultural, de los mismos y de la sociedad en general.

Ha habido cambios desde la transferencia de competencias al Gobierno de Aragón en materia educativa en 1999, tanto en las normativas aplicadas como en el perfil del alumnado, debido al desarrollo demográfico.

Revisemos los datos de partida que fueron reflejados en el anterior informe:

EDUCACIÓN NO UNIVERSITARIA

En 2009 se finalizó la implantación de la Ley Orgánica de Educación (L.O.E. Ley 2/2006, del 3 de Mayo, aprobada en el Parlamento de los Diputados el 6 de abril de 2006). Esta Ley tiene como objetivos adecuar la regulación legal de la educación no universitaria a la realidad actual (mediante el fomento de la Formación Profesional), y garantizar la igualdad de oportunidades de acceso a una educación de calidad.

También en 2009 se impulsó el programa “Escuela 2.0”, para transformar los espacios educativos en las aulas digitales del futuro, que se extenderá gradualmente a todos los centros de enseñanza.

Los “Programas de Cualificación Profesional Inicial” sustituyen (siendo similares) a los anteriores “Programas de Garantía Social”.

El número de alumnos matriculados en Formación Profesional presenta un incremento desde el año 2000 especialmente Grado Medio. Gracias, en parte, a la implantación de nuevos títulos promovidos por la LOE para paliar el desequilibrio entre el superávit de titulados-graduados universitarios y el déficit de titulados medios.

Existen, a fecha del anterior informe, diferencias entre las tres provincias aragonesas, que han tenido un incremento a favor de matriculados en Grado Medio muy superior en Teruel y Huesca.

El porcentaje de jóvenes que cursa Bachillerato era menor en Aragón que en el conjunto de España, mientras que la opción de Formación Profesional era superior.

La **ESO** (Educación Secundaria Obligatoria) se comienza a cursar a los 12 años, y las matriculaciones en este ciclo académico se explican en términos demográficos por el hecho de ser obligatoria.

En **bachillerato**, cada vez son más jóvenes optan por continuar sus estudios más allá de la educación obligatoria, evitando el desempleo y buscando una mejor posición socioeconómica en el futuro. Los alumnos matriculados disminuyeron entre 2000-2008, incrementando ligeramente desde entonces.

La disminución de matriculados en Formación Profesional de origen extranjero ha sido continuada desde 2008, mientras que los matriculados de origen extranjero en Bachillerato han aumentado a lo largo de la última década, pasando del 0,6% en el año 2000-2001 al 6,3 en 2009-2010.

Cuatro ramas son impartidas, de Bachillerato, en Aragón. Artes plásticas, diseño e imagen; Artes escénicas; Humanidades y ciencias sociales; y Ciencias y tecnología. Humanidades y ciencias sociales concentran el 49,7% del alumnado, y Ciencias y Tecnología el 45,5% de alumnos.

La proporción de mujeres matriculadas en Bachillerato (54%) es mayor a la de hombres, aumentando en Humanidades y Artes y disminuyendo en Ciencias.

FORMACIÓN PROFESIONAL

El fomento de estudios profesionales mediante la implementación de nuevos títulos por parte de la LOE, permitirán adecuar el mercado de trabajo actual y futuro. Según la Comisión Europea, un 50% de los nuevos empleos de 2020 requerirá de nivel medio frente a un 35% que requerirá formación universitaria.

El número de alumnos en Formación Profesional se ha incrementado en un 54% desde comienzos de siglo, y los jóvenes de origen extranjero matriculados 36% en Aragón, revela la utilidad de estos cursos para los colectivos con mayor riesgo de exclusión social.

El ratio alumnos-docente en Aragón, 10,7%, es un dato positivo comparado con el conjunto nacional, 11,3%.

ALUMNADO DE ORIGEN EXTRANJERO

En la primera década del siglo XXI han incrementado casi un 11% los alumnos extranjeros matriculados en Aragón en el conjunto de niveles educativos de Régimen General. Se ha pasado del 1,2% en el curso 2000-01 al 12,1% en el de 2009-10, con una evolución similar en las tres provincias.

La procedencia, medida por la de los progenitores de estos alumnos, se distribuye de la siguiente manera: Unión Europea 35%, América del Sur 28,5%, África 25%, Asia 4,5% y el resto de Europa suma el 2,5%.

Por países Rumania con un 25% está el primero de este particular ranking, seguido de Marruecos con un 14%, Ecuador 13%, Colombia 6,6%, y China con el 3%, estando el resto de países menos representados.

EDUCACIÓN UNIVERSITARIA

La adaptación al marco europeo en cuestiones de educación, que permitirá una mayor movilidad de los titulados entre los países miembros y agregados (hasta un total de 46) mediante la homogeneización de los sistemas educativos.

Este marco se denomina Espacio Europeo de Educación Superior (EEES), proveniente de la Declaración de Bolonia de 1999, conocido como el “Plan Bolonia”, que da a lugar a la implantación de los Grados, que sustituye a las Diplomaturas y Licenciaturas.

Las Pruebas de Acceso a la Universidad (PAU), compuestas de dos fases: General, obligatoria para los alumnos de bachillerato y específica, voluntaria que permite mejorar la nota de acceso.

En el año 2010 aprobó prácticamente el 90%, no existiendo diferencia relevante respecto a años anteriores.

UNIVERSIDAD DE ZARAGOZA

Durante la primera década del siglo XXI, descendió el número de alumnos matriculados en un 27%.

En el curso 2009-2010 se han ofertado 99 titulaciones en las 43 Facultades y Escuelas distribuidas en 22 centros.

En Zaragoza se encuentran 14 centros que acogen el 84,6% el alumnado total, Huesca con 5 centros concentra el 9,9% de alumnos y en Teruel existen 3 centros con el 5,5% del alumnado total.

Los títulos o grados con mayor acogida son Derecho (6,7% de alumnos), Ciencias Empresariales (6,3%), Administración y Dirección de Empresas (5,7%) e Ingeniería Industrial (4,2%).

La proporción de mujeres-hombres es característica de las universidades siendo más las mujeres matriculadas en la Universidad de Zaragoza (54%) de igual forma que en los cursos precedentes. El ratio de mujeres supera al de hombres para todas las edades, reduciéndose las diferencias conforme aumenta la edad del alumnado igualándose únicamente en el último segmento, más minoritario.

El Curso 2009-10 tiene 8,3 alumnos por cada profesor-investigador, mejorando la cifra de 15,6 del curso 2000-01, siendo positivo respecto al ratio nacional, 11,4.

ERASMUS

Antes del Espacio Europeo para la Educación Superior, del plan Bolonia, los programas de movilidad, como ejemplo tenemos el programa Erasmus, promovían la cooperación a nivel internacional de las universidades europeas.

Desde el 2004-05 son más los jóvenes extranjeros que vienen que los que se van.

UNED

UNED favorece que personas de edad más avanzada pueda cursar estudios universitarios y compaginarlos con el resto de actividades.

Universidad Nacional de Educación a Distancia cuenta con tres centros en la Comunidad Aragonesa, sitios en Barbastro, Calatayud y Teruel. Durante el curso 2009-10 5.595 alumnos se matricularon en los centros UNED en Aragón, el 68% Calatayud, 24% Barbastro y 8 % en Teruel.

54 Titulaciones o grados son ofertados en estos centros y las más solicitadas son Psicología y Derecho, siguiendo en la línea de cursos anteriores.

La proporción de mujeres es del 56% (2009-10), es decir, un 2% superior a la de la Universidad de Zaragoza. Este porcentaje aumenta considerable hasta los 35 años, momento en que cambia de tendencia y los hombres tienen un mayor porcentaje.

El ratio alumno-profesor fue de 27, índice favorable en el ámbito de la educación a distancia.

UNIVERSIDAD PRIVADA SAN JORGE

La Universidad San Jorge, situada en Villanueva de Gállego, tiene una proporción de mujeres del 61% debido principalmente a que las titulaciones ofertadas son tradicionalmente más interesantes para las mujeres, como son por ejemplo, Enfermería, Farmacia y Fisioterapia.

6.1

ENSEÑANZAS DE RÉGIMEN GENERAL

Analizamos la evolución del gasto en educación no universitaria del departamento de Educación, Cultura y Deporte / Universidades según actividad educativa en Aragón.

Calculados como tasas (variación del dato de un año respecto al anterior), se observa una reducción durante 2010 de casi todas las partidas.

En su mayor parte, son ligeros estos recortes, salvo en “Enseñanzas de régimen especial” (destaca que sea la mayor subida en el 2007) “Comedor y Residencia” y “Formación y perfeccionamiento del profesorado”.

El mayor incremento del 2010, la partida de “Actividades extraescolares y anexas”, es, precisamente, la misma que sufrió el mayor descenso en el 2007.

	2006	2007	2008	2009	2010
GASTO PÚBLICO TOTAL	986.748,10	1.084.809,40	1.182.565,80	1.227.369,80	1.193.823,90
Educación no universitaria	736.129,20	806.679,50	869.594,60	902.211,30	885.597,90
Infantil y Primaria	285.689,80	301.949,00	330.519,20	344.468,30	342.961,70
E. Secundaria y F. Profesional	321.922,20	348.356,20	372.711,80	392.063,80	388.821,80
EE. de Reg. Especial	21.901,40	39.886,40	41.775,70	34.325,90	26.168,80
Educación Especial	39.043,90	42.095,80	45.835,30	48.880,20	49.009,30
Educación de Adultos	10.327,90	11.463,10	12.419,30	12.940,00	11.677,30
Educación en el Exterior					
Servicios complementarios	18.750,30	22.027,50	24.146,70	25.518,70	24.476,30
- Comedor y Residencia	5.375,80	7.957,50	8.574,60	9.303,70	8.258,70
- Transporte	13.374,50	14.070,00	15.572,10	16.215,00	16.217,60
Educación Compensatoria					
Actividades extraescolares y anexas	2.533,60	2.027,30	2.060,30	2.194,20	4.055,90
Formación y perfeccionamiento del profesorado	8.808,10	8.424,30	9.020,70	9.251,40	8.174,50
Investigación educativa					
Administración General	27.152,00	30.449,90	31.105,60	32.568,80	30.252,30

Tabla 49: Gasto en educación no universitaria en miles de €.

Fuente: (IAEST, 2010)

	2007	2008	2009	2010
GASTO PÚBLICO TOTAL	9,94%	9,01%	3,79%	-2,73%
Educación no universitaria	9,58%	7,80%	3,75%	-1,84%
Infantil y Primaria	5,69%	9,46%	4,22%	-0,44%
E. Secundaria y F. Profesional	8,21%	6,99%	5,19%	-0,83%
EE. de Reg. Especial	82,12%	4,74%	-17,83%	-23,76%
Educación Especial	7,82%	8,88%	6,64%	0,26%
Educación de Adultos	10,99%	8,34%	4,19%	-9,76%
Educación en el Exterior				
Servicios complementarios	17,48%	9,62%	5,68%	-4,08%
- Comedor y Residencia	48,02%	7,75%	8,50%	-11,23%
- Transporte	5,20%	10,68%	4,13%	0,02%
Educación Compensatoria				
Actividades extraescolares y anexas	-19,98%	1,63%	6,50%	84,85%
Formación y perfeccionamiento del profesorado	-4,36%	7,08%	2,56%	-11,64%
Investigación educativa				
Administración General	12,15%	2,15%	4,70%	-7,11%

Tabla 50: Variación en el gasto en educación no universitaria en.

Fuente: (IAEST, 2010)

6.1.1

E.S.O., bachillerato, formación profesional

ARAGÓN								
TOTAL		62.822	58.531	54.515	53.354	50.612	48.667	-3,8%
E.S.O.		46.990	47.390	47.392	47.469	47.412	47.122	-0,6%
Bachillerato		15.038	14.656	14.696	15.194	15.734	15.894	1,0%
LOGSE								
Ciclos Formativos		6.619	6.851	7.289	8.066	8.216	9.025	9,8%
Grado Medio								
C.F.		6.197	6.142	6.100	6.751	7.488	7.843	4,7%
Grado Superior								
Educación		831	866	894	867	907	930	2,5%
Especial								
P. C. P. I. Aulas				1.363	1.589	1.684	1.677	-0,4%
Profesionales								
P. C. P. I. Talleres				521	477	445	384	-13,7%
Profesionales								
P. C. P. I. Talleres				58	145	183	212	15,8%
específicos								
Garantía Social		1.350	1.500	52	22			
Iniciación								
Profesional								
Garantía Social		128	121	21				
Educación								
Especial								
Garantía Social		308	321					
Formación y								
Empleo								

Tabla 51: Alumnado en enseñanzas de régimen general. Aragón.

Elaboración propia. Fuente: (IAEST, 2012)

Probablemente por efectos de la situación económica, se aprecia un notable incremento en la formación profesional, del 15.8% en P. C. P. I. Talleres específicos, del 9.8% en los Ciclos Formativos de Grado Medio y del 4.7% en Grado Superior.

Sin embargo, ha caído en un -13.7% P. C. P. I. Talleres Profesionales.

En cuanto a los centros existentes de enseñanzas de Régimen General, por comarcas, cabe destacar que el 69.66% son públicos.

La comarca de Zaragoza concentra, por motivos evidentes, la mayor oferta total de centros, pero, en ella, la proporción de centros públicos es menor: 46.07%.

Aragón	TOTAL	Pública	Privada
Total	890	620	270
La Jacetania	17	15	2
Alto Gállego	14	13	1
Sobrarbe	11	11	
La Ribagorza	13	11	2
Cinco Villas	25	23	2
Hoya de Huesca / Plana de Uesca	48	32	16
Somontano de Barbastro	14	11	3
Cinca Medio	18	15	3
La Litera / La Llitera	14	13	1
Los Monegros	28	28	
Bajo Cinca / Baix Cinca	24	20	4
Tarazona y el Moncayo	8	5	3
Campo de Borja	15	14	1
Aranda	6	6	
Ribera Alta del Ebro	25	22	3
Valdejalón	21	20	1
D.C. Zaragoza	382	176	206
Ribera Baja del Ebro	10	9	1
Bajo Aragón-Caspe / Baix Aragó-Casp	12	11	1
Comunidad de Calatayud	28	25	3
Campo de Cariñena	15	15	
Campo de Belchite	6	5	1
Bajo Martín	8	8	
Campo de Daroca	8	8	
Jiloca	10	10	
Cuencas Mineras	9	9	
Andorra-Sierra de Arcos	6	6	
Bajo Aragón	28	24	4
Comunidad de Teruel	33	22	11
Maestrazgo	5	5	
Sierra de Albarracín	7	7	
Gúdar-Javalambre	10	9	1
Matarraña / Matarranya	12	12	

Tabla 52: Centros de enseñanza Curso 2011/2012.

Fuente: (IAEST, 2012). Unidad: número de centros.

Aragón	15 a 19 años	20 a 24 años	25 a 29 Años
Comarca	40.399	6.857	1.578
La Jacetania	557	72	18
Alto Gállego	350	31	13
Sobrarbe	150	7	10
La Ribagorza	226	12	3
Cinco Villas	883	130	17
Hoya de Huesca / Plana de Uesca	2.604	627	138
Somontano de Barbastro	736	106	24
Cinca Medio	782	72	19
La Litera / La Llitera	500	30	9
Los Monegros	248	9	4
Bajo Cinca / Baix Cinca	551	24	5
Tarazona y el Moncayo	481	72	5
Campo de Borja	337	10	1
Aranda	196	6	
Ribera Alta del Ebro	612	68	11
Valdejalón	770	57	15
D.C. Zaragoza	24.163	4.729	1.087
Ribera Baja del Ebro	62	0	
Bajo Aragón-Caspe / Baix Aragó-Casp	406	25	4
Comunidad de Calatayud	934	77	20
Campo de Cariñena	183	6	3
Campo de Belchite	43	0	
Bajo Martín	81	0	
Campo de Daroca	77	0	
Jiloca	294	15	3
Cuencas Mineras	217	32	16
Andorra-Sierra de Arcos	421	62	14
Bajo Aragón	1.002	96	23
Comunidad de Teruel	2.170	481	116
Maestrazgo	26	0	
Sierra de Albarracín	34	0	
Gúdar-Javalambre	98	0	
Matarraña / Matarranya	205	1	

Tabla 53: Alumnado matriculado Régimen General, por comarcas y edad. 2011/2012.
Elaboración propia. Fuente: (IAEST, 2012)



Gráfico 162: Alumnado matriculado Régimen General, por edad. 2011/2012.

Fuente: (IAEST, 2012)

Con un total de 48.834 personas, el alumnado aragonés presenta una frecuencia decreciente con la edad, como era de esperar.

Llama la atención el repunte en la franja de edad de 25 a 29 años, con un pico de frecuencia. Un indicio más del cambio que está produciendo la actual crisis económica en la educación.

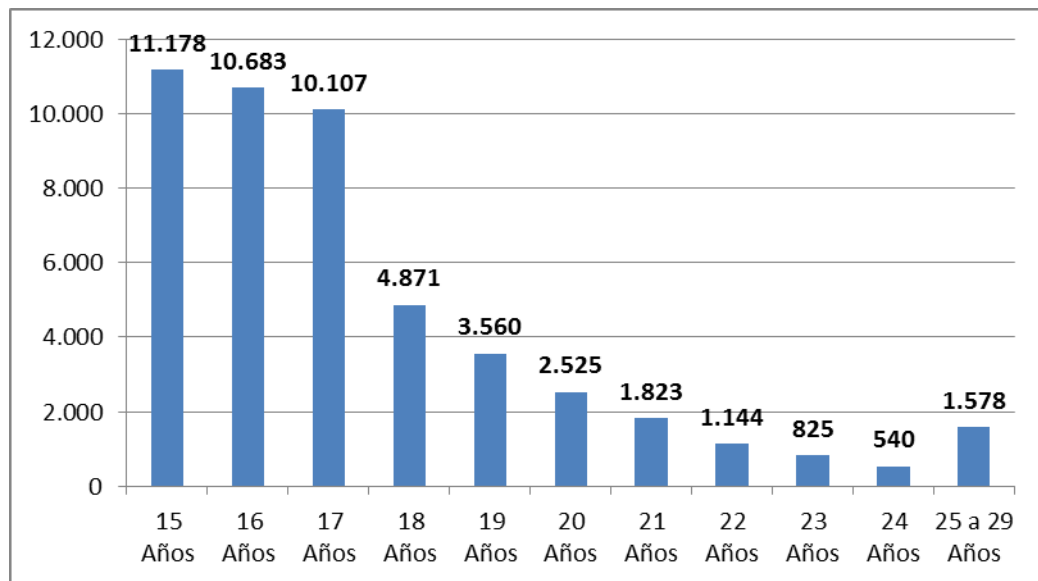
6.1.2.

Educación secundaria obligatoria

Comarca	15 Años	16 Años	17 Años	18 Años	Total Comarca
Aragón	11.043	3.423	1.181	43	15.690
La Jacetania	168	59	17	4	248
Alto Gállego	106	43	10		159
Sobrarbe	53	6	3		62
La Ribagorza	81	26	8		115
Cinco Villas	267	102	27		396
Hoya de Huesca / Plana de Uesca	629	159	53	1	842
Somontano de Barbastro	233	63	9	1	306
Cinca Medio	217	80	16	1	314
La Litera / La Llitera	190	37	11		238
Los Monegros	85	42	13		140
Bajo Cinca / Baix Cinca	195	62	18		275
Tarazona y el Moncayo	125	44	15	1	185
Campo de Borja	124	38	15	1	178
Aranda	65	31	14		110
Ribera Alta del Ebro	160	46	21		227
Valdejalón	224	72	17	4	317
D.C. Zaragoza	6.352	1.902	703	22	8.979
Ribera Baja del Ebro	48	13	1		62
Bajo Aragón-Caspe / Baix Aragón-Casp	119	40	15		174
Comunidad de Calatayud	255	102	37	1	395
Campo de Cariñena	69	27	14		110
Campo de Belchite	31	12			43
Bajo Martín	62	14	5		81
Campo de Daroca	22	18	9		49
Jiloca	99	35	8		142
Cuencas Mineras	61	28	16	2	107
Andorra-Sierra de Arcos	101	23	8		132
Bajo Aragón	272	93	23		388
Comunidad de Teruel	464	136	49	3	652
Maestrazgo	14	6	5	1	26
Sierra de Albarracín	18	9	6	1	34
Gúdar-Javalambre	62	26	10		98
Matarraña / Matarranya	72	29	5		106

Tabla 54: Alumnado matriculado en E.S.O según comarcas, por edad. 2011/2012.

Fuente: (IAEST, 2012)



Gráfico 163: Evolución de Alumnos matriculados en E.S.O.

Fuente: (IAEST, 2012)

Curso 2011/2012	Total	África	América	Asia	Europa	Oceanía
Provincia	6.398	1.245	2.580	374	2.199	
Huesca	1.022	233	335	16	438	
Teruel	754	199	218	67	270	
Zaragoza	4.622	813	2.027	291	1.491	

Tabla 55: Alumnado extranjero matriculado en E.S.O. en Aragón.

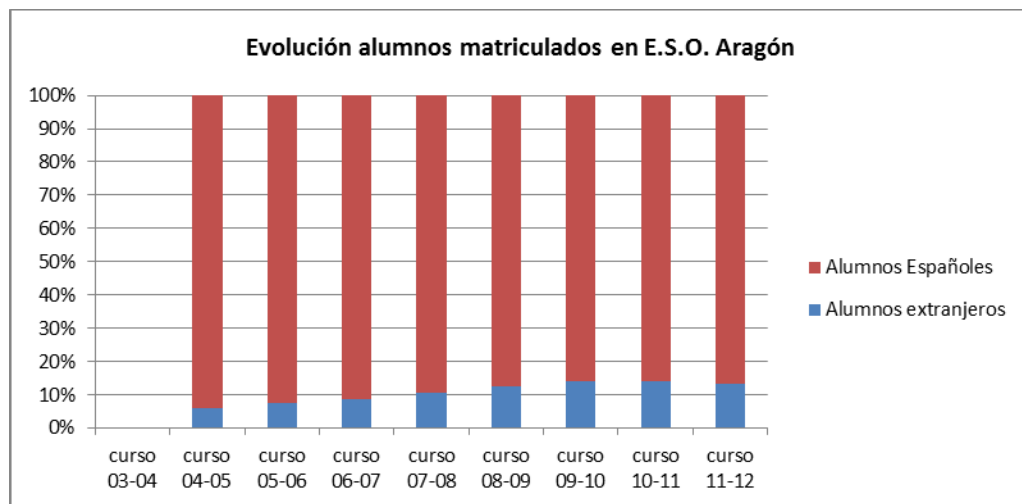
Fuente: (IAEST, 2012). Unidad: número de alumnos extranjeros



Gráfico 164: Alumnos matriculados en E.S.O. por continentes de origen

Fuente: (IAEST, 2012). Unidad: número de alumnos extranjeros

	Inglés	Francés	Alemán	Catalán	Otras lenguas extranjeras
Total	46.915	24.390	1.121	619	23
Huesca	7.746	4.596		523	
Teruel	5.017	2.828	59	28	
Zaragoza	34.152	16.966	1.062	68	23

Tabla 56: Alumnado que cursa idiomas en E.S.O. 2011/2012

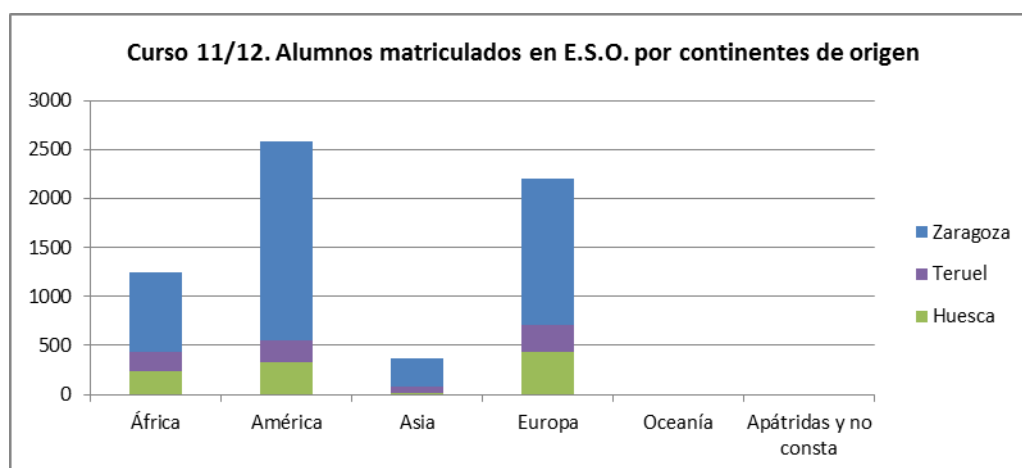
Fuente: (IAEST, 2012). Unidad: número de alumnos

Aragón	Huesca		Teruel		Zaragoza	
Usuarios De Servicio Complementario	Centros de Titularidad Pública	Centros de Titularidad Privada (Incluido Extranjeros)	Centros de Titularidad Pública	Centros de Titularidad Privada (Incluido Extranjeros)	Centros de Titularidad Pública	Centros de Titularidad Privada (Incluido Extranjeros)
Comedor	4.126	453	205	147	27	3.294
Residencia	96	9	22	42		23
Transporte	8.761	2.262	39	1.333		3.963
Apertura antes del horario lectivo	342	70	44	127	10	91

Tabla 57: Usuarios de servicios complementarios en E.S.O. según provincias. 2011/2012

Fuente: (IAEST, 2012). Unidad: número de alumnos



Gráfico 165: Evolución de servicios complementarios

Fuente: (IAEST, 2012). Unidad: número de alumnos

En el curso académico 2010/2011 se obtuvieron los siguientes resultados, siendo %P el % de alumnos que promocionan:

Primero de E.S.O.	A	B	C	B	E	F	G	H	% P	% H	% M
Aragón	7.069	3.425	2.401	1.243	6.075	3.466	1.763	846	84,1%	82,4%	86,1%
Huesca	1.167	533	463	171	996	539	334	123	86,4%	85,3%	87,7%
Teruel	777	315	303	159	616	296	231	89	82,2%	79,5%	85,6%
Zaragoza	5.125	2.577	1.635	913	4.463	2.631	1.198	634	83,9%	82,2%	85,8%
Segundo de E.S.O.	A	B	C	B	E	F	G	H	% P	% H	% M
	6.524	3.057	2.245	1.222	6.089	3.425	1.795	869	83,4%	81,3%	85,7%
Huesca	1.072	449	422	201	1.007	555	334	118	84,7%	81,3%	88,3%
Teruel	739	284	296	159	721	364	265	92	82,8%	78,5%	87,2%
Zaragoza	4.713	2.324	1.527	862	4.361	2.506	1.196	659	83,2%	81,7%	84,9%
Tercero de E.S.O.	A	B	C	B	E	F	G	H	% P	% H	% M
	5.503	2.552	1.905	1.046	5.676	3.142	1.703	831	83,2%	81,0%	85,4%
Huesca	944	382	394	168	960	494	351	115	85,1%	82,2%	88,0%
Teruel	582	226	212	144	644	309	223	112	79,1%	75,3%	82,6%
Zaragoza	3.977	1.944	1.299	734	4.072	2.339	1.129	604	83,4%	81,5%	85,2%
Cuarto de E.S.O.	A	B	C	B	E	F	G	H	% P	% H	% M
	9.622	5.310	2.874	1.438	9.986	6.252	2.648	1.086	87,1%	85,1%	89,1%
Huesca	1.664	790	648	226	1.610	916	536	158	88,3%	86,4%	90,2%
Teruel	982	510	334	138	1.070	646	314	110	87,9%	85,9%	89,7%
Zaragoza	6.976	4.010	1.892	1.074	7.306	4.690	1.798	818	86,8%	84,6%	88,8%

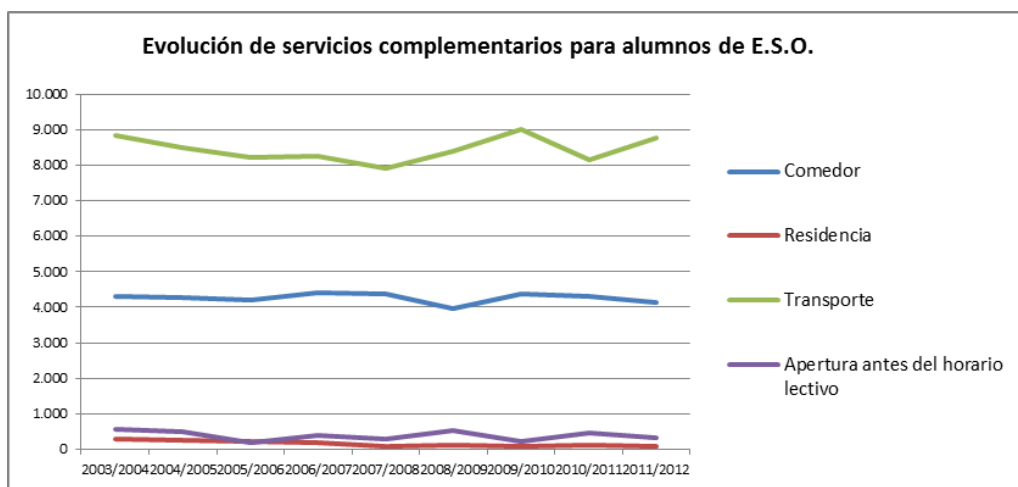
Tabla 58: Resultados académicos según provincias

Fuente: (IAEST, 2012). Unidad: número de alumnos

- A. Evaluado
- B. Aprobó todas las materias
- C. Aprobó con materias pendientes
- D. No promociona

- E. Evaluado
- F. Aprobó todas las materias
- G. Aprobó con materias pendientes
- H. No promociona

6.1.3 Bachillerato



Gráfico 166: Evolución alumnos matriculados en Bachiller

Fuente: (IAEST, 2012)

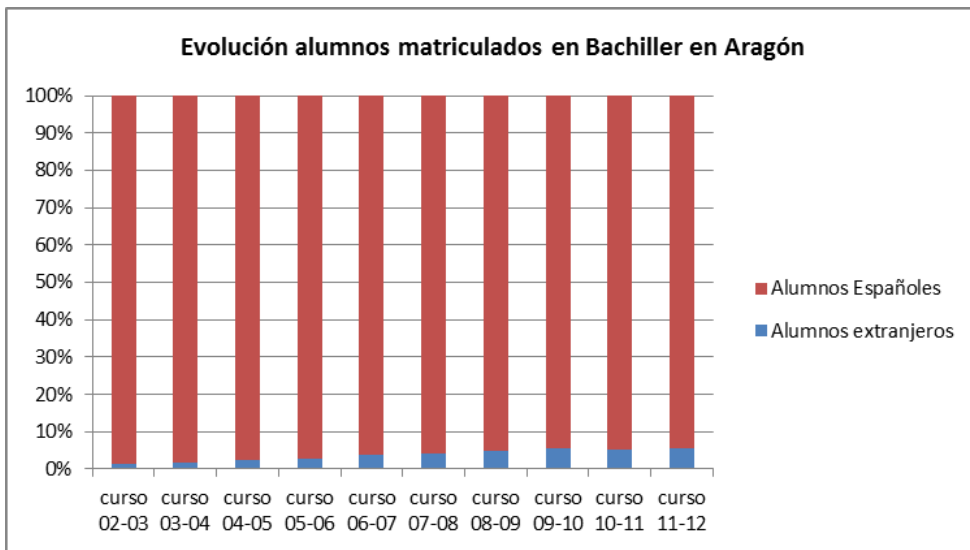

Gráfico 167: Alumnos de Bachiller por continentes de procedencia

Fuente: (IAEST, 2012)

	Inglés	Francés	Alemán	Catalán
Total	15.020	2.769	200	44
Huesca	2.352	438		44
Teruel	1.532	199	13	
Zaragoza	11.136	2.132	187	

Tabla 59: Alumnado que cursa idiomas en Bachillerato LOGSE diurno según provincias. 2011/2012

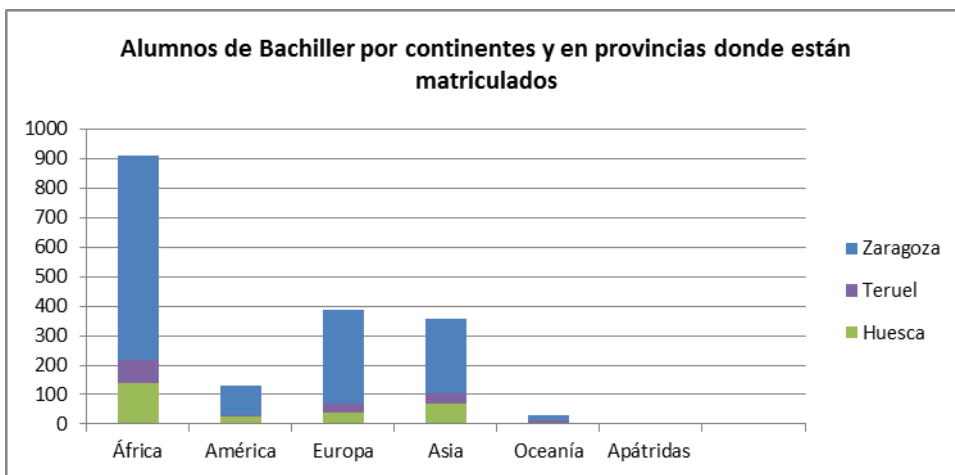
Fuente: (IAEST, 2012)

	Aragón		Huesca		Teruel		Zaragoza	
Servicio Complementario	Pública	Privada	Pública	Privada	Pública	Privada	Pública	Privada
Comedor	395	62	0	3	0	0	0	330
Residencia	36	26	0	3	0	0	0	7
Transporte	2.491	705	0	460	0	984	342	

Tabla 60: Usuarios de servicios complementarios en Bachillerato LOGSE diurno según provincias. 2011/2012.

Fuente: (IAEST, 2012)

	Hombres	Mujeres	Total	% hombres	% Mujeres
Total	6.952	8.036	14.988	46,38%	53,62%
Huesca	1.180	1.268	2.448	48,20%	51,80%
Teruel	702	908	1.610	43,60%	56,40%
Zaragoza	5.070	5.860	10.930	46,39%	53,61%

Tabla 61: resultados académicos en Bachiller LOGSE diurno según provincias.

Fuente: (IAEST, 2012)



Gráfico 168: Evolución de servicios complementarios para alumnos de Bachiller.

Fuente: (IAEST, 2012)

Todas las secciones				
Aragón	15.229	14979	239	11
Huesca	2.469	2445	22	2
Teruel	1.581	1560	20	1
Zaragoza	11.179	10974	197	8

Tabla 62: Alumnado matriculado en Bachillerato LOGSE diurno según provincias 2011/2012.

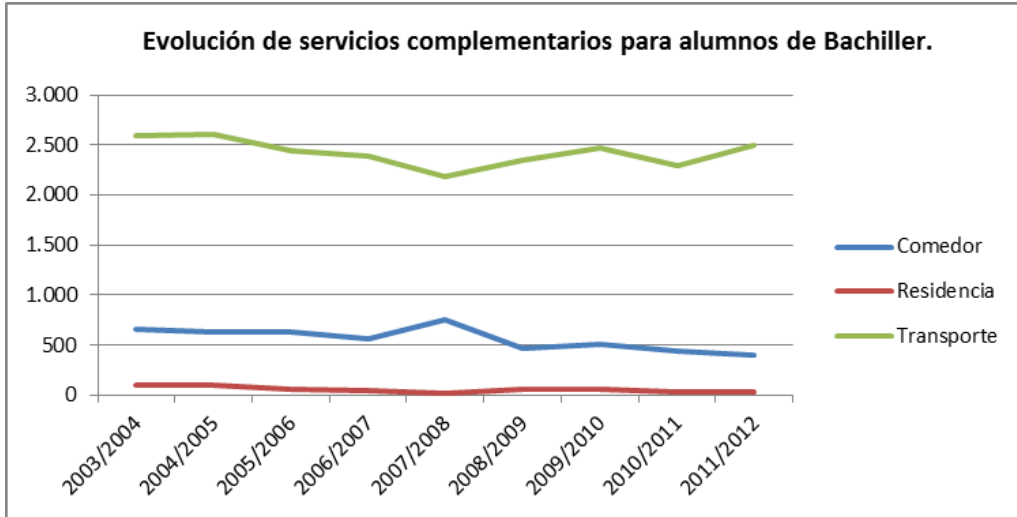
Elaboración propia. Fuente: (IAEST, 2012). Unidad: número de alumnos

Comarca	Total	15 a 19 años	20 a 24 años	25 a 29 Años
TOTAL ARAGÓN	15.229	14979	239	11
La Jacetania	189	189	0	
Alto Gállego	137	136	1	
Sobrarbe	79	78	1	
La Ribagorza	75	75	0	
Cinco Villas	307	305	2	
Hoya de Huesca / Plana de Uesca	1.019	1009	10	
Somontano de Barbastro	265	258	6	1
Cinca Medio	233	231	1	1
La Litera / La Llitera	174	174	0	
Los Monegros	74	73	1	
Bajo Cinca / Baix Cinca	224	222	2	
Tarazona y el Moncayo	173	170	3	
Campo de Borja	137	136	1	
Aranda	79	76	3	
Ribera Alta del Ebro	176	172	4	
Valdejalón	261	259	2	
D.C. Zaragoza	9.474	9289	178	7
Bajo Aragón-Caspe / Baix Aragó-Casp	140	138	1	1
Comunidad de Calatayud	338	335	3	
Campo de Cariñena	66	66	0	
Campo de Daroca	28	28	0	
Jiloca	125	122	2	1
Cuencas Mineras	66	66	0	
Andorra-Sierra de Arcos	159	158	1	
Bajo Aragón	368	359	9	
Comunidad de Teruel	792	784	8	
Matarranya / Matarranya	71	71	0	

Tabla 63: Alumnado matriculado en Bachillerato LOGSE diurno según comarcas. 2011/2012.

Elaboración propia. Fuente: (IAEST, 2012)

6.1.4

Ciclos formativos de grado medio

Curso académico 2011/2012	TOTAL	%
Enseñanza	8.628	
CFGM Técnico en gestión administrativa	1.371	15,89%
CFGM Cuidados Auxiliares de Enfermería	876	10,15%
CFGM Técnico en instalaciones eléctricas y automáticas	742	8,60%
CFGM Técnico en sistemas microinformáticos y redes	607	7,04%
CFGM Electromecánica de Vehículos	367	4,25%
CFGM Peluquería	330	3,82%
CFGM Técnico en cocina y gastronomía	328	3,80%
CFGM Equipos Electrónicos de Consumo	290	3,36%
CFGM Técnico en electromecánica de vehículos	280	3,25%
CFGM Atención Sociosanitaria	272	3,15%
CFGM Instalación y Mantenimiento Electromecánico de Maquinaria y Conducción de Líneas	242	2,80%
CFGM Técnico en farmacia y parafarmacia	228	2,64%
CFGM Trabajos Forestales y de Conservación del Medio Natural	223	2,58%
CFGM Técnico en carrocería	174	2,02%
CFGM Técnico en soldadura y calderería	171	1,98%
CFGM Comercio	166	1,92%
CFGM Gestión Administrativa	161	1,87%
CFGM Conducción de Actividades Físico-Deportivas en el Medio Natural	147	1,70%
CFGM Montaje y Mantenimiento de Instalaciones de Frío, Climatización y Producción de Calor	137	1,59%
CFGM Estética Personal Decorativa	135	1,56%
CFGM Mecanizado	120	1,39%
CFGM Técnico en servicios de restauración	103	1,19%
CFGM Técnico en producción agropecuaria	101	1,17%
CFGM Técnico en mecanizado	94	1,09%
CFGM Fabricación a Medida e Instalación de Carpintería y Mueble	89	1,03%
CFGM Técnico en instalaciones de Telecomunicaciones	89	1,03%
CFGM Laboratorio de Imagen	86	1,00%
CFGM Técnico en panadería, repostería y confitería	85	0,99%
CFGM Laboratorio	66	0,76%
CFGM Jardinería	56	0,65%
CFGM Soldadura y Calderería	56	0,65%
CFGM Técnico en Atención Sociosanitaria	54	0,63%
CFGM Preimpresión en Artes Gráficas	51	0,59%

Tabla 64: Alumnos matriculados en C.F. grado medio diurno según provincias (principales ciclos formativos)

Elaboración propia. Fuente: (IAEST, 2012). Nota: FCT: Formación en centros de trabajo



Gráfico 169: Evolución alumnos matriculados en C.F. Grado Medio

Elaboración propia. Fuente: (IAEST, 2012)

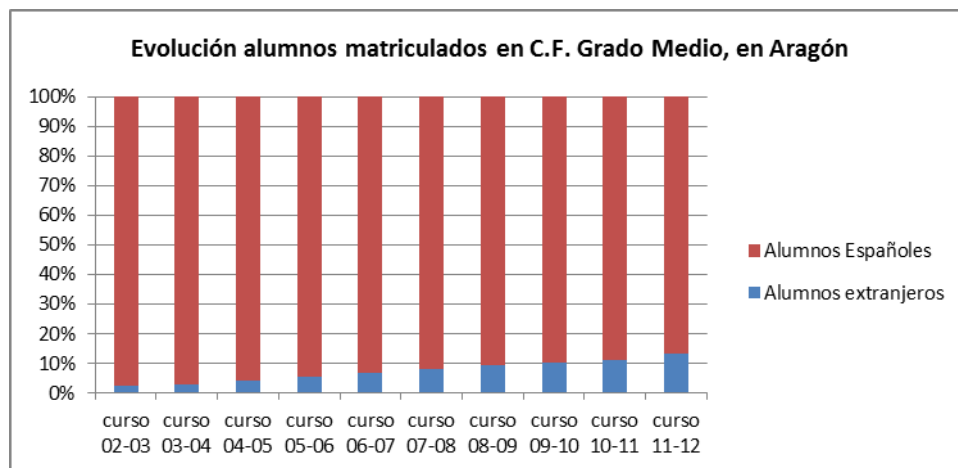

Gráfico 170: Alumnado extranjero por continentes de procedencia.

Elaboración propia. Fuente: (IAEST, 2012)

	1ª lengua		2ª lengua	
	Inglés	Francés	Inglés	Francés
Aragón	1.387	159		
Huesca	178	94		
Teruel	260	61		
Zaragoza	949	4		

Tabla 65: Alumnado que cursa idiomas en C.F. Grado Medio (diurno) según provincias. 2011/2012.

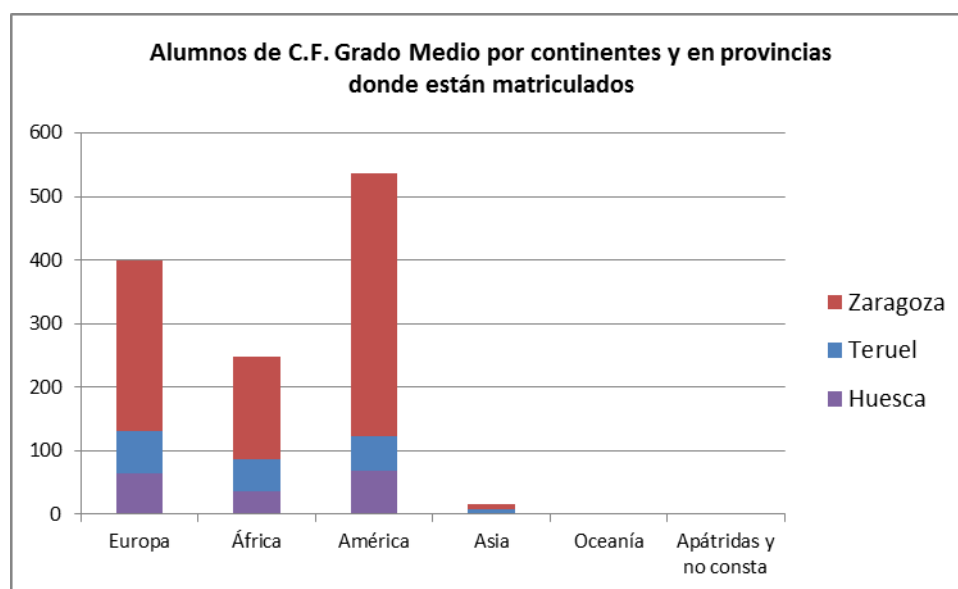
Elaboración propia. Fuente: (IAEST, 2012)

Curso académico 2011/2012	Comedor		Residencia		Transporte	
	Pública	Privada (Incluido Extranjeros)	Pública	Privada (Incluido Extranjeros)	Pública	Privada (Incluido Extranjeros)
Aragón	209	73	160	55	798	57
Huesca	162	42	95	33	261	4
Teruel	47		45		239	7
Zaragoza		31	20	22	298	46

Tabla 66: Usuarios de servicios complementarios en C.F. Grado Medio diurno según provincias

Elaboración propia. Fuente: (IAEST, 2012)



Gráfico 171: Evolución de servicios complementarios en C.F. Grado Medio

Elaboración propia. Fuente: (IAEST, 2012)

Curso académico 2010/2011	Hombres			Mujeres				% Alumnos que promocionan	Hombres	Mujeres
	Evaluated	Promociona	No promociona	Evaluated	Promociona	No promociona				
Aragón	1.920	1.293	627	1.478	1.283	195	75,8%	67,3%	86,8%	
Huesca	362	235	127	196	157	39	70,3%	64,9%	80,1%	
Teruel	242	171	71	210	178	32	77,2%	70,7%	84,8%	
Zaragoza	1.316	887	429	1.072	948	124	76,8%	67,4%	88,4%	

Tabla 67: Resultados académicos en C.F. Grado Medio diurno según provincias.

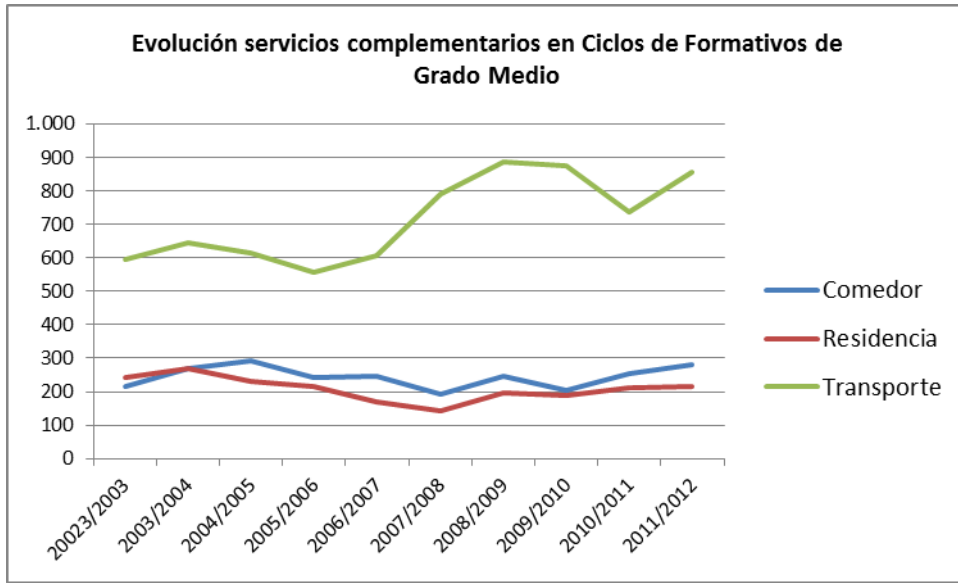
Elaboración propia. Fuente: (IAEST, 2012)

Comarca	Total	15 a 19 Años	20 a 24 Años	25 a 29 Años
Aragón	8.628	5.492	1.836	398
La Jacetania	147	89	23	9
Alto Gállego	48	31	6	2
Sobrarbe	28	10	6	10
La Ribagorza	57	28	12	3
Cinco Villas	206	123	50	5
Hoya de Huesca / Plana de Uesca	707	421	159	36
Somontano de Barbastro	87	74	9	
Cinca Medio	177	141	20	4
La Litera / La Llitera	93	50	27	4
Los Monegros	35	17	8	4
Bajo Cinca / Baix Cinca	22	13	2	3
Tarazona y el Moncayo	114	90	20	3
Campo de Borja	27	17	8	1
Ribera Alta del Ebro	219	153	32	9
Valdejalón	154	119	25	3
D.C. Zaragoza	4.988	3.218	1.105	204
Bajo Aragón-Caspe / Baix Aragó-Casp	72	55	10	1
Comunidad de Calatayud	187	124	32	6
Campo de Cariñena	7	4	1	
Jiloca	37	12	13	2
Cuencas Mineras	63	23	17	11
Andorra-Sierra de Arcos	81	48	22	3
Bajo Aragón	273	183	46	15
Comunidad de Teruel	785	436	182	60
Matarraña / Matarranya	14	13	1	

Tabla 68: Alumnado matriculado en C.F. Grado Medio según comarca. 2011/2012.

Elaboración propia. Fuente: (IAEST, 2012)

6.1.5 Ciclos formativos de grado superior

Curso académico 2011/2012	Total
Aragón	7.670
La Jacetania	51
Alto Gállego	62
Cinco Villas	144
Hoya de Huesca / Plana de Uesca	637
Somontano de Barbastro	164
Cinca Medio	100
La Litera / La Llitera	17
Bajo Cinca / Baix Cinca	39
Tarazona y el Moncayo	66
Ribera Alta del Ebro	56
Valdejalón	90
D.C. Zaragoza	5.420
Bajo Aragón-Caspe / Baix Aragón-Casp	28
Comunidad de Calatayud	100
Campo de Cariñena	21
Cuencas Mineras	39
Andorra-Sierra de Arcos	65
Bajo Aragón	73
Comunidad de Teruel	498

Tabla 69: Alumnado matriculado en C.F. Grado Superior según comarcas
Elaboración Propia. Fuente: (IAEST, 2012)



Gráfico 172: Evolución de alumnos matriculados en C.F. Grado Superior
Elaboración Propia. Fuente: (IAEST, 2012)



Gráfico 173: Alumnos extranjeros de C.F. Grado Superior por continentes de origen
Elaboración Propia. Fuente: (IAEST, 2012)

	Centros de Titularidad Pública		Centros de Titularidad Privada (Incluido Extranjeros)			
	Inglés	Francés	Privado concertado		Privado no concertado	
	Inglés	Francés	Inglés	Francés	Inglés	Francés
Aragón	847	80	594		137	13
Huesca	50	64				
Teruel	219	16			30	13
Zaragoza	578		594		107	

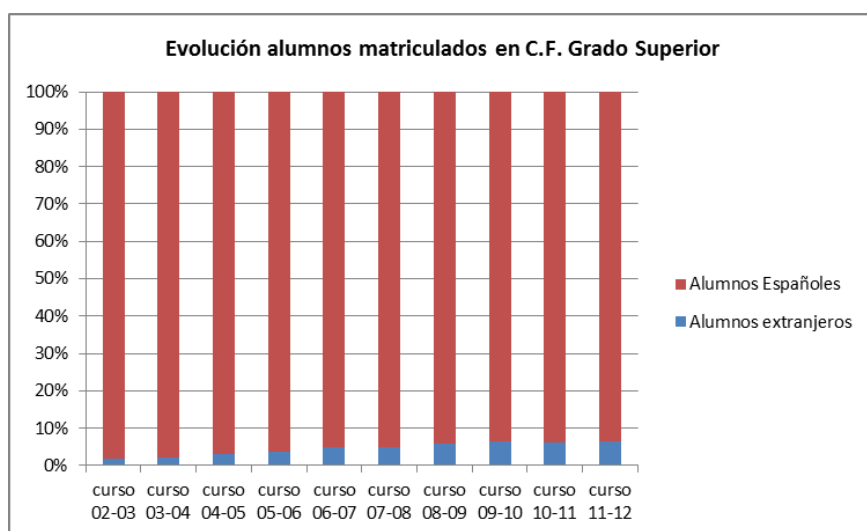
Tabla 70: Alumnado que cursa idiomas en C.F. G. Superior diurno según provincias. 2011/2012.

Elaboración Propia. Fuente: (IAEST, 2012)

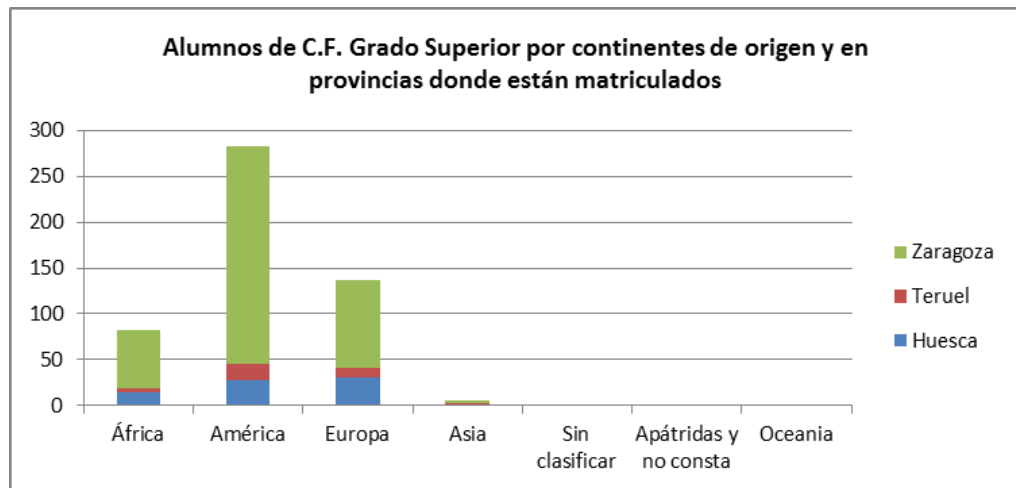

Gráfico 174: Evolución de servicios complementarios en C.F. Grado Superior
Elaboración Propia. Fuente: (IAEST, 2012)

Curso académico 2010/2011	Aragón	
Enseñanza	Evaluado	% promociona
Total	3.237	77,8%
CFGS Administración y Finanzas	531	78,3%
CFGS Administración de Sistemas Informáticos	163	66,3%
CFGS Desarrollo de Aplicaciones Informáticas	156	74,4%
CFGS Educación Infantil	156	93,6%
CFGS Animación de Actividades Físicas y/o Deportivas	121	86,0%
CFGS Gestión y Organización de los Recursos Naturales	113	77,0%
CFGS Mantenimiento de Equipo Industrial	100	40,0%
CFGS Gestión comercial y marketing	98	79,6%
CFGS Laboratorio de Diagnóstico Clínico	96	84,4%
CFGS Instalaciones Electrotécnicas	90	74,4%
CFGS Técnico Superior en automoción	90	75,6%
CFGS Higiene Bucodental	76	100,0%
CFGS Sistemas de Telecomunicación e Informáticos	75	65,3%
CFGS Desarrollo y Aplicación de Proyectos de Construcción	70	64,3%
CFGS Sistemas de Regulación y Control Automáticos	70	80,0%
CFGS Realización de Audiovisuales y Espectáculos	56	50,0%
CFGS Imagen para el Diagnóstico	56	91,1%
CFGS Prótesis Dentales	53	88,7%
CFGS Técnico Superior en programación de la producción en fabricación mecánica	53	90,6%
CFGS Restauración	51	76,5%
CFGS Documentación Sanitaria	46	100,0%
CFGS Técnico Superior en laboratorio de análisis y control de calidad	45	48,9%
CFGS Comercio Internacional	42	78,6%
CFGS Desarrollo de Productos Electrónicos	40	85,0%
CFGS Salud Ambiental	39	97,4%
Resto de CFGS	751	79,5%

Tabla 71: Resultados académicos en C. F. Grado Superior (diurno) Aragón.

Elaboración Propia. Fuente: (IAEST, 2012)

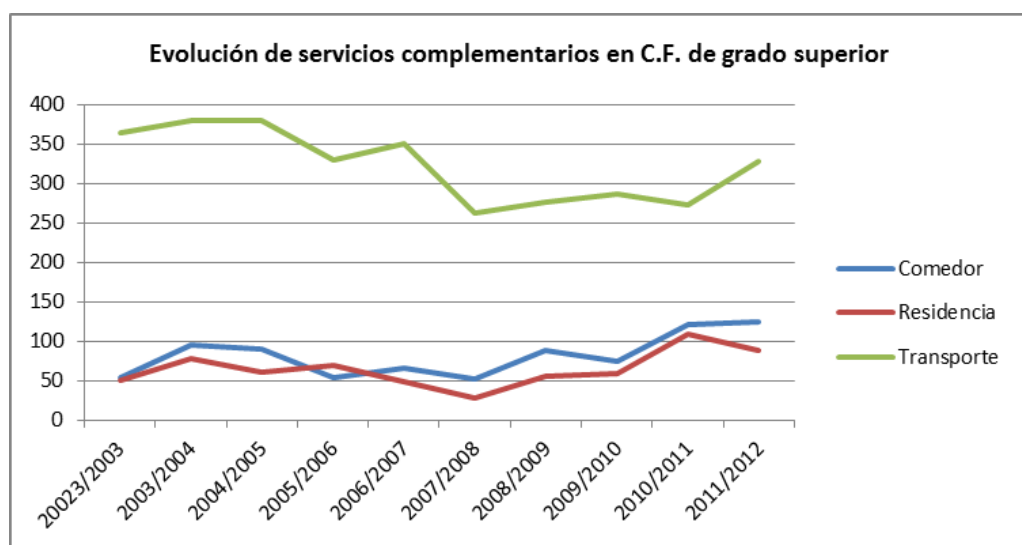
	Curso 2005- 2006	Curso 2006- 2007	Curso 2007- 2008	Curso 2008- 2009	Curso 2009- 2010	Curso 2010- 2011	Curso 2011- 2012
Total	112	101	104	125	116	131	147
1º Curso	83	55	80	77	80	85	85
2º Curso	29	46	24	48	36	46	62

Total	112	101	104	125	116	131	147
Hombres	56	58	62	80	73	99	118
Mujeres	56	43	42	45	43	32	29

Total	112	101	104	125	116	131	147
Menor de 18 años	19	11	22	25	31	29	33
18 Años	42	24	19	29	33	41	36
19 Años	18	25	13	20	22	24	29
De 20 a 24 años	18	27	19	17	18	26	29
De 25 a 29 años	8	6	15	16	6	9	18
De 30 a 39 años	7	8	16	18	6	2	2
No consta	0	0	0	0	0	0	0

Tabla 72: Enseñanzas deportivas de Estudios Profesionales

Elaboración propia. Fuente: (IAEST, 2012)

6.2

ESTUDIOS SUPERIORES

6.2.1

Estudios universitarios

La evolución del gasto del departamento de Educación, Cultura y Deporte / Universidades, según actividad educativa, ha sido creciente hasta el 2008.

	2005	2006	2007	2008	2009	2010
GASTO PÚBLICO TOTAL	0,904	0,987	1,085	1,183	1,227	1,194
Educación no universitaria	0,678	0,736	0,807	0,870	0,902	0,886
Educación universitaria	0,221	0,239	0,264	0,297	0,312	0,300
Formación ocupacional	0,001	0,001	0,002	0,002	0,002	0,002
Becas y ayudas totales	0,004	0,011	0,012	0,014	0,011	0,006

Tabla 73: Evolución de gasto, departamento de Educación, Cultura y Deporte / Universidades según actividad educativa. Aragón. Unidad: Millones de €.

Elaboración propia. Fuente: (IAEST, 2010)



Gráfico 175: Evolución del gasto del departamento de Educación, Cultura y Deporte / Universidades

Elaboración Propia. Fuente: (IAEST, 2010)

	2005	2006	2007	2008	2009	2010
GASTO PÚBLICO TOTAL	32.352,60	33.817,00	38.577,00	39.602,00	44.399,60	46.937,00
Educación no universitaria	201,80	163,60	300,90	1.627,00	1.261,80	1.082,80
Educación universitaria	0,00	0,00	0,00	0,00	0,00	0,00
Formación ocupacional (1)	32.150,80	33.653,40	38.276,10	37.975,00	43.137,80	45.854,20
Becas y ayudas totales	0,00	0,00	0,00	0,00	0,00	0,00

Tabla 74: Evolución del gasto de otros departamentos según actividad educativa. Aragón.
(Miles €.)

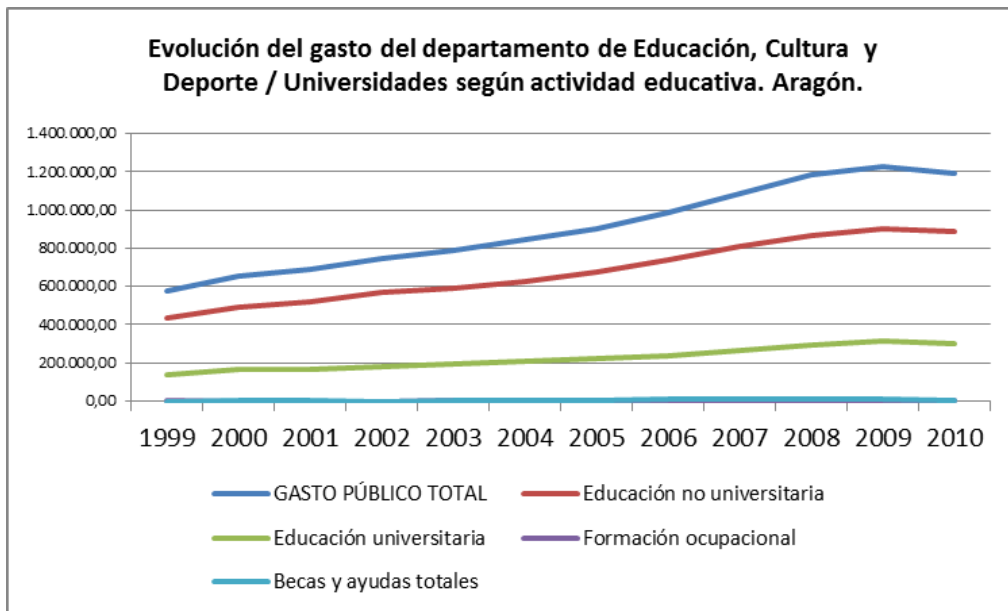
Elaboración propia. Fuente: (IAEST, 2010).

(1) Incorpora las partidas transferidas por el INEM para el plan FIP y las Escuelas Taller.

Total convocatorias	Hombres		Mujeres	
	Alumnado presentado	% aprobados	Alumnado presentado	% aprobados
Total universidades españolas	124.684	84,3%	154.134	84,5%
Universidades Públicas	123.958	84,3%	153.486	84,6%
Universidad de Zaragoza	2.880	90,3%	3.959	89,1%
UNED	9.955	58,5%	10.385	59,6%
Resto de universidades públicas	111.123	86,5%	139.142	86,3%
Universidades Privadas	726	75,8%	648	69,3%

Convocatoria de Junio	Hombres		Mujeres	
	Alumnado presentado	% aprobados	Alumnado presentado	% aprobados
Total universidades españolas	85.988	91,5%	112.964	91,0%
Universidades Públicas	85.988	91,5%	112.964	91,0%
Universidad de Zaragoza	2.200	94,3%	3.116	93,7%
UNED	2.276	61,4%	2.818	65,6%
Resto de universidades públicas	81.512	92,3%	107.030	91,6%
Universidades Privadas	nd	nd	nd	nd

Convocatoria de Septiembre	Hombres		Mujeres	
	Alumnado presentado	% aprobados	Alumnado presentado	% aprobados
Total universidades españolas	21.681	75,7%	24.020	73,7%
Universidades Públicas	21.681	75,7%	24.020	73,7%
Universidad de Zaragoza	551	87,3%	665	83,3%
UNED	585	19,3%	636	17,9%
Resto de universidades públicas	20.545	77,0%	22.719	75,0%
Universidades Privadas	nd	nd	nd	nd

Tabla 75: Alumnado presentado y aprobado en las pruebas de acceso a la universidad según convocatoria y sexo. Todas las fases. Año 2012

Elaboración propia. Fuente: (IAEST, 2012)

	España	Aragón
Curso 1999-2000	433.569	10.594
Curso 2000-2001	419.823	10.032
Curso 2001-2002	400.463	10.207
Curso 2002-2003	360.933	8.341
Curso 2003-2004	350.381	10.200
Curso 2004-2005	243.707	6.142
Curso 2005-2006	258.299	6.872
Curso 2006-2007	299.119	4.712
Curso 2007-2008	389.868	7.836
Curso 2008-2009	407.189	7.950
Curso 2009-2010	433.136	8.832
Curso 2010-2011	454.222	9.294

Tabla 76: Evolución de alumnos becados en enseñanzas universitarias.

Elaboración propia. Fuente: (IAEST, 2011)



Gráfico 176: Becarios de enseñanzas universitarias en Aragón

Elaboración propia. Fuente: (IAEST, 2011)

	Curso 2011/12	Curso 2012/13
Total	7.229	7.199
Huesca	785	795
Escuela Politécnica Superior	120	130
Escuela Universitaria de Enfermería Hospital General San Jorge	54	54
Facultad de Ciencias de la Salud y del Deporte	226	226
Facultad de Ciencias Humanas y de la Educación	240	240
Facultad de Empresa y Gestión Pública	145	145
Teruel	508	508
Escuela Universitaria de Enfermería Hospital General Obispo Polanco	33	33
Escuela Universitaria Politécnica	60	60
Facultad de Ciencias Sociales y Humanas	415	415
Zaragoza	5.936	5.896
Centro Universitario de la Defensa	332	332
Escuela de Ingeniería y Arquitectura (1)	1.165	1.105
Escuela Universitaria de Ciencias de la Salud	300	300
Escuela Universitaria de Turismo	80	80
Escuela Universitaria Politécnica	360	360
Facultad de Ciencias	480	480
Facultad de Ciencias Sociales y del Trabajo	380	380
Facultad de Derecho	380	400
Facultad de Economía y Empresa (2)	925	925
Facultad de Educación	360	360
Facultad de Filosofía y Letras	740	740
Facultad de Medicina	224	224
Facultad de Veterinaria	210	210
1 Antes Centro Politécnico Superior y Escuela Universitaria de Ingeniería Técnica Industrial		
2 Antes Facultad de Ciencias Económicas y Empresariales, y E.U. de Estudios Empresariales		

Tabla 77: Oferta de plazas de enseñanzas de Grado en la Universidad

Elaboración propia. Fuente: (Ministerio de Educación y Ciencia)

Universidad de Zaragoza	Total	Hombres	Mujeres
Total	31.196	14.577	16.619
Huesca	2.970	1.278	1.692
Escuela Politécnica Superior	507	341	166
Escuela Universitaria de Enfermería - San Jorge	202	35	167
Facultad de Ciencias de la Salud y del Deporte	788	366	422
Facultad de Ciencias Humanas y de la Educación	875	280	595
Facultad de Empresa y Gestión Pública	598	256	342
Teruel	1.849	606	1.243
Escuela Universitaria de Enfermería - Obispo Polanco	133	29	104
Escuela Universitaria Politécnica	232	198	34
Facultad de Ciencias Sociales y Humanas	1.484	379	1.105
Zaragoza	26.377	12.693	13.684
Centro Universitario de la Defensa	566	536	30
Escuela de Ingeniería y Arquitectura	5.174	3.907	1.267
Escuela Universitaria de Ciencias de la Salud	1.363	270	1.093
Escuela Universitaria de Turismo	275	71	204
Escuela Universitaria Politécnica	1.685	1.210	475
Facultad de Ciencias	1.645	797	848
Facultad de Ciencias Sociales y del Trabajo	1.525	445	1.080
Facultad de Derecho	2.554	1.060	1.494
Facultad de Economía y Empresa	4.556	2.169	2.387
Facultad de Educación	1.804	424	1.380
Facultad de Filosofía y Letras	2.639	1.037	1.602
Facultad de Medicina	1.435	441	994
Facultad de Veterinaria	1.156	326	830

Tabla 78: Alumnado matriculado en grado, primer y segundo ciclo por sexo según provincia y centro. 2011/2012

Elaboración propia. Fuente: (Universidad de Zaragoza, 2012)



Gráfico 177: Alumnos matriculados en 1º y 2º ciclo de grado 2011/2012.

Elaboración propia. Fuente: (Universidad de Zaragoza, 2012)

Centro	Total	%
Escuela de Ingeniería y Arquitectura	5.174	16,59%
Facultad de Economía y Empresa	4.556	14,60%
Facultad de Filosofía y Letras	2.639	8,46%
Facultad de Derecho	2.554	8,19%
Facultad de Educación	1.804	5,78%
Escuela Universitaria Politécnica	1.685	5,40%
Facultad de Ciencias	1.645	5,27%
Facultad de Ciencias Sociales y del Trabajo	1.525	4,89%
Facultad de Ciencias Sociales y Humanas	1.484	4,76%
Facultad de Medicina	1.435	4,60%
Escuela Universitaria de Ciencias de la Salud	1.363	4,37%
Facultad de Veterinaria	1156	3,71%
Facultad de Ciencias Humanas y de la Educación	875	2,80%
Facultad de Ciencias de la Salud y del Deporte	788	2,53%
Facultad de Empresa y Gestión Pública	598	1,92%
Centro Universitario de la Defensa	566	1,81%
Escuela Politécnica Superior	507	1,63%
Escuela Universitaria de Turismo	275	0,88%
Escuela Universitaria Politécnica	232	0,74%
Escuela Universitaria de Enfermería Hospital General San Jorge	202	0,65%
Escuela Universitaria de Enfermería Hospital General Obispo Polanco	133	0,43%

Tabla 79: Veintiún centros de grado, primer y segundo ciclo con mayor número de alumnos matriculados. Curso 2011/2012.

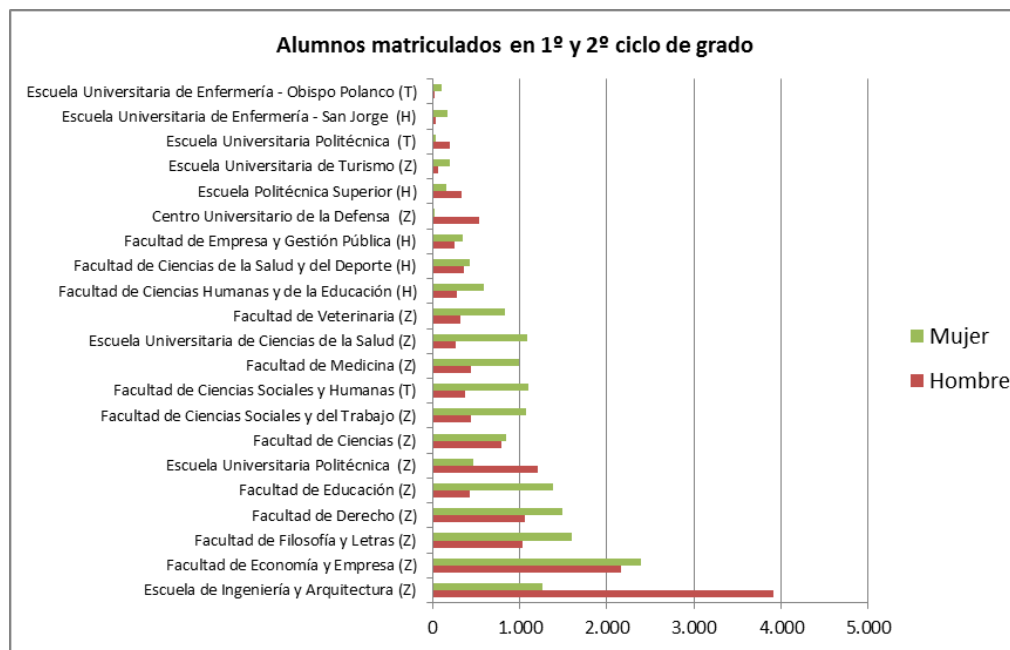
Elaboración propia. Fuente: (Universidad de Zaragoza, 2012)

	15-19	20-24	25-29
Huesca	714	1353	406
Teruel	422	926	245
Zaragoza	6766	13075	3486

Tabla 80: Alumnado matriculado en grado, primer y segundo ciclo por edad según provincia. 2011/2012

Elaboración propia. Fuente: (Universidad de Zaragoza, 2012)

	Total	Hombres	Mujeres
	7.549	3.644	3.905
Escuela Politécnica Superior (H)	90	54	36
Escuela Universitaria de Enfermería Hospital General San Jorge (H)	54	11	43
Facultad de Ciencias de la Salud y del Deporte (H)	214	95	119
Facultad de Ciencias Humanas y de la Educación (H)	237	81	156
Facultad de Empresa y Gestión Pública (H)	171	67	104
Escuela Universitaria de Enfermería Hospital General Obispo Polanco (T)	36	8	28
Escuela Universitaria Politécnica (T)	57	53	4
Facultad de Ciencias Sociales y Humanas (T)	381	102	279
Centro Universitario de la Defensa (Z)	322	301	21
Escuela de Ingeniería y Arquitectura (Z)	1.283	938	345
Escuela Universitaria de Ciencias de la Salud (Z)	425	103	322
Escuela Universitaria de Turismo (Z)	71	18	53
Escuela Universitaria Politécnica (Z)	295	202	93
Facultad de Ciencias (Z)	452	238	214
Facultad de Ciencias Sociales y del Trabajo (Z)	414	141	273
Facultad de Derecho (Z)	458	186	272
Facultad de Economía y Empresa (Z)	1.060	547	513
Facultad de Educación (Z)	365	60	305
Facultad de Filosofía y Letras (Z)	743	320	423
Facultad de Medicina (Z)	180	54	126
Facultad de Veterinaria (Z)	241	65	176

Tabla 81: Distribución del alumnado de nuevo ingreso matriculado en primer curso de grado por centros. Curso 2011/2012 Universidad de Zaragoza.

Elaboración propia. Fuente: (Universidad de Zaragoza, 2012)



Gráfico 178: Distribución del alumnado de nuevo ingreso matriculado en primer curso de grado por centros.

Elaboración propia. Fuente: (Universidad de Zaragoza, 2012).

	Total	Hombres	Mujeres
Total	4.853	1.928	2.925
Huesca	535	178	357
Escuela Politécnica Superior	51	33	18
Facultad de Ciencias de la Salud y del Deporte	142	54	88
Facultad de Ciencias Humanas y de la Educación	266	60	206
Facultad de Empresa y Gestión Pública	76	31	45
Teruel	313	75	238
Escuela Universitaria de Enfermería Hospital General Obispo Polanco	1	1	0
Escuela Universitaria Politécnica	26	21	5
Facultad de Ciencias Sociales y Humanas	286	53	233
Zaragoza	4.005	1.675	2.330
Centro Politécnico Superior	315	210	105
Escuela Universitaria de Ciencias de la Salud	52	5	47
Escuela Universitaria de Ingeniería Técnica Industrial	405	294	111
Escuela Universitaria de Turismo	90	14	76
Escuela Universitaria Politécnica	500	305	195
Facultad de Ciencias	231	81	150
Facultad de Ciencias Económicas y Empresariales	682	275	407
Facultad de Ciencias Sociales y del Trabajo	278	70	208
Facultad de Derecho	341	122	219
Facultad de Educación	543	130	413
Facultad de Filosofía y Letras	242	91	151
Facultad de Medicina	155	37	118
Facultad de Veterinaria	171	41	130

Tabla 82: Alumnado que finalizó los estudios en el curso 2010/2011, por sexo según provincia y centro.

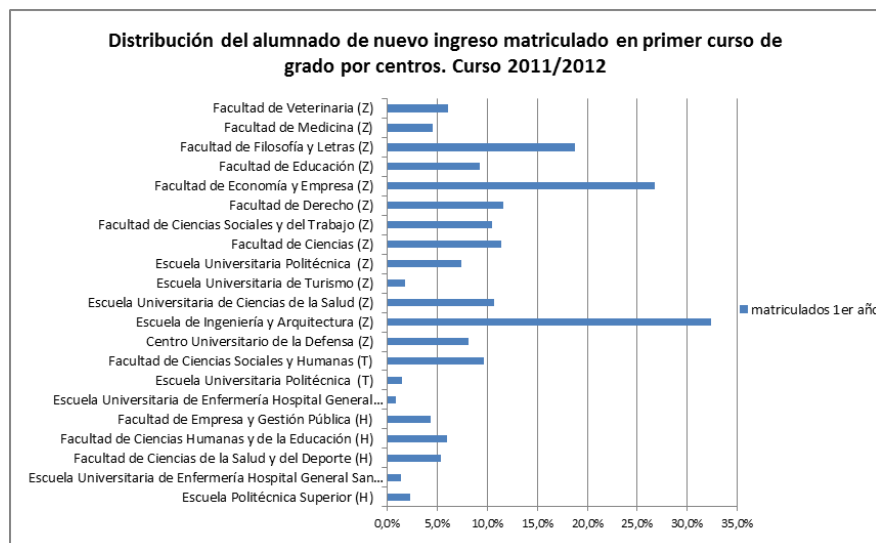
Elaboración propia. Fuente: (Universidad de Zaragoza, 2012)

	Total	Hombres	Mujeres
Total	1.867	787	1.080
Huesca	68	28	40
Escuela Politécnica Superior	15	6	9
Facultad de Ciencias Humanas y de la Educación	31	17	14
Facultad de Empresa y Gestión Pública	22	5	17
Teruel	16	6	10
Facultad de Ciencias Sociales y Humanas	16	6	10
Zaragoza	1.783	753	1.030
Escuela de Ingeniería y Arquitectura	274	203	71
Escuela Universitaria de Ciencias de la Salud	110	18	92
Facultad de Ciencias	117	53	64
Facultad de Ciencias Sociales y del Trabajo	39	8	31
Facultad de Derecho	92	42	50
Facultad de Economía y Empresa	142	57	85
Facultad de Educación	456	167	289
Facultad de Filosofía y Letras	239	107	132
Facultad de Medicina	246	66	180
Facultad de Veterinaria	68	32	36

Tabla 83: Alumnado matriculado en Máster por sexo según provincia y centro. Curso 2011/2012.

Elaboración propia. Fuente: (Universidad de Zaragoza, 2012)

	Total	Hombres	Mujeres
Total	96	40	56
Artes y Humanidades	39	15	24
Ciencias	3	0	3
Ciencias de la Salud	10	4	6
Ciencias Sociales y Jurídicas	32	10	22
Ingeniería y Arquitectura	12	11	1

Tabla 84: Alumnado matriculado en Estudios de Doctorado por sexo según áreas. Curso 2011/2012.

Elaboración propia. Fuente: (Universidad de Zaragoza, 2012)



Gráfico 179: Alumnado matriculado en Estudios de Doctorado por sexo según áreas.

Elaboración propia. Fuente: (Universidad de Zaragoza, 2012)

	Total	Hombres	Mujeres
Total	96	40	56
22 años y menos	0	0	0
23 años	0	0	0
24 años	2	0	2
25 años	1	0	1
26 años	2	1	1
27 años	6	2	4
28 años	4	1	3
29 años	3	0	3
De 30 a 34 años	24	9	15
De 35 a 39 años	24	13	11
40 años y más	30	14	16

Tabla 85: Alumnado matriculado en Estudios de Doctorado por edad según sexo. Curso 2011/2012.

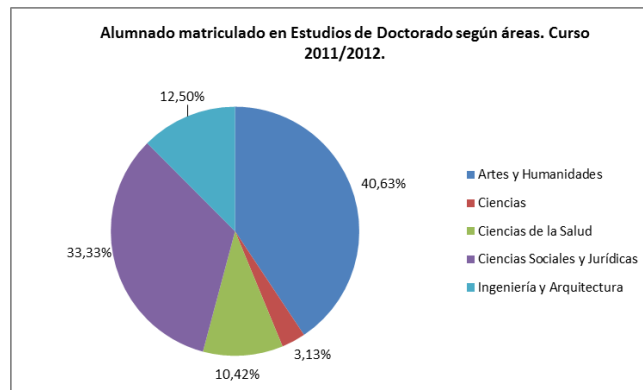
Elaboración propia. Fuente: (Universidad de Zaragoza, 2012)



Gráfico 180: Evolución de estudiantes Erasmus españoles y extranjeros en la Universidad de Zaragoza.

Elaboración propia. Fuente: (Universidad de Zaragoza, 2012)

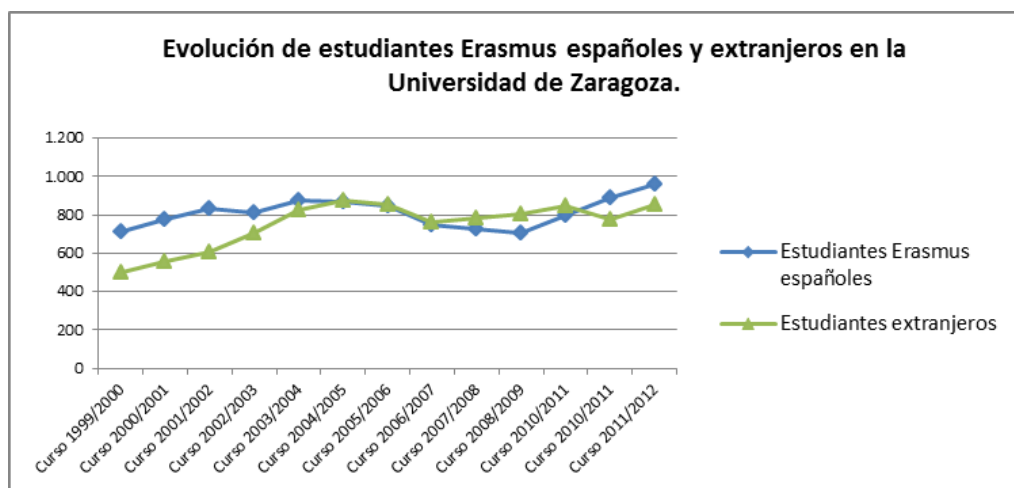

Gráfico 181: Origen y destino de intercambio Erasmus

Elaboración propia. Fuente: (Universidad de Zaragoza, 2012)

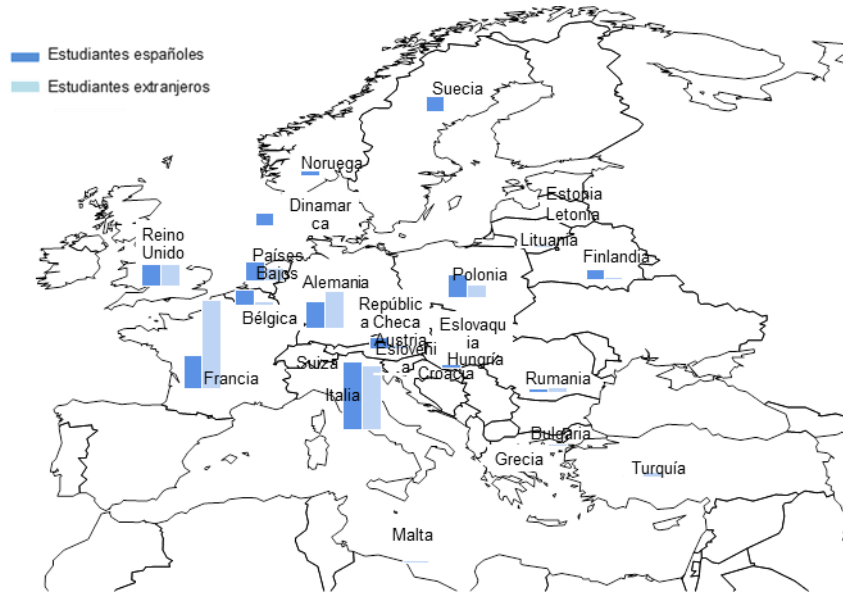

Gráfico 182: Tasa de variación del alumnado matriculado en grado, 1º y 2º ciclo, y Personal Docente Investigador por curso, respecto al curso 1996/1997

Elaboración propia. Fuente: (Universidad de Zaragoza, 2012)

Curso 96/97	45.110	2.317
Curso 97/98	44.896	2.371
Curso 98/99	43.710	2.417
Curso 99/00	42.540	2.448
Curso 00/01	41.035	2.623
Curso 01/02	39.375	2.869
Curso 02/03	37.386	2.943
Curso 03/04	35.266	3.078
Curso 04/05	34.234	3.235
Curso 05/06	33.120	3.303
Curso 06/07	31.971	3.447
Curso 07/08	31.283	3.572
Curso 08/09	30.869	3.845
Curso 09/10	31.653	3.816
Curso 10/11	31.857	3.780
Curso 11/12	33.063	

Tabla 86: Alumnado matriculado en grado, 1º y 2º ciclo, y Personal Docente Investigador por curso, respecto al curso 1996/1997

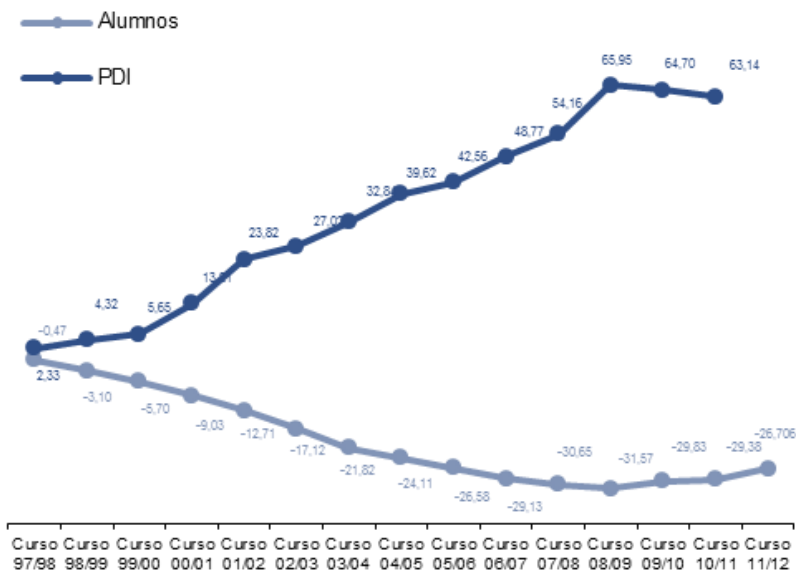
Elaboración propia. Fuente: (Universidad de Zaragoza, 2012)



Gráfico 183: Presupuesto liquidado. Derechos y obligaciones reconocidos netos. Años 2000 a 2011.

Elaboración propia. Fuente: (Universidad de Zaragoza, 2012)

	Presupuesto liquidado	
	Ingresos	Gastos
2000	147.999	147.915
2001	161.588	159.382
2002	177.716	173.619
2003	192.774	191.606
2004	206.077	209.756
2005	219.873	220.473
2006	233.252	237.184
2007	262.486	261.581
2008	293.814	294.616
2009	312.276	304.955
2010	298.978	298.422
2011	293.121	290.619

Tabla 87: Presupuesto liquidado. Derechos y obligaciones reconocidos netos. Años 2000 a 2011.

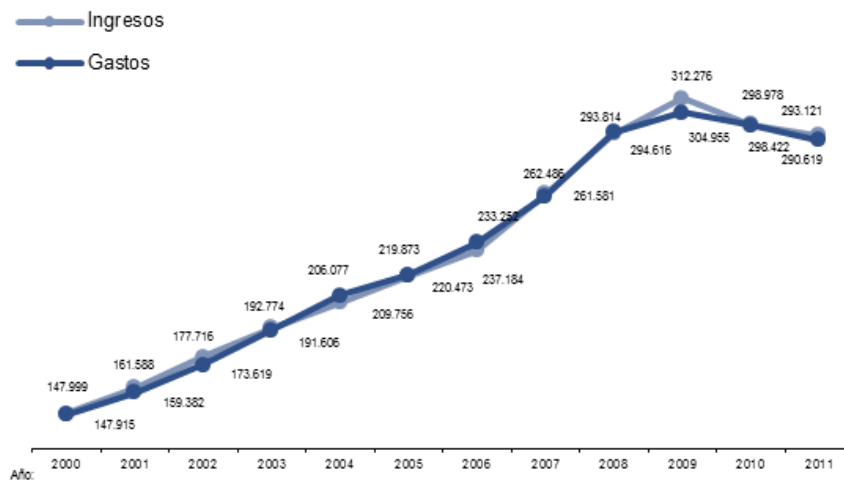
Elaboración propia. Fuente: Sistema Integrado de Información Universitaria

	Total	Hombres	Mujeres
Universidad Privada San Jorge	1.501	652	849
Escuela Politécnica Superior	109	91	18
Ingeniero en Informática	8	7	1
Grado en Ingeniería Informática	101	84	17
Escuela Técnica Superior de Arquitectura	97	69	28
Arquitectura	97	69	28
Facultad de Ciencias de la Comunicación	507	191	316
Licenciado en Periodismo	13	6	7
Licenciado en Publicidad y Relaciones Públicas	10	5	5
Grado en Comunicación Audiovisual	117	62	55
Grado en Periodismo	157	54	103
Grado en Publicidad y Relaciones Públicas	167	62	105
Grado en Traducción y Comunicación Intercultural	43	2	41
Facultad de Ciencias de la Salud	757	279	478
Grado en Enfermería	278	60	218
Grado en Farmacia	191	65	126
Grado en Fisioterapia	283	153	130
No consta	5	1	4
Escuela de Gobierno y Liderazgo	31	22	9
Graduado en Administración y Dirección Empresas	31	22	9

Tabla 88: Alumnado matriculado en grado, primer y segundo ciclo por sexo según centro y titulación. Universidad de San Jorge. 2011/2012.

Elaboración propia. Fuente: (Universidad de Zaragoza, 2012)



Gráfico 184: Evolución alumnado en Universidad San Jorge.

Elaboración propia. Fuente: (Universidad de Zaragoza, 2012)

	Total alumnos	> 20	20 a 24	25 a 29	30 a 34	35 a 39
Universidad Privada San Jorge	477	272	146	31	18	10
Escuela Politécnica Superior	20	0	4	7	5	4
Grado en Ingeniería Informática	20	0	4	7	5	4
Escuela Técnica Superior de Arquitectura	32	18	11	2	1	0
Arquitectura	32	18	11	2	1	0
Facultad de Ciencias de la Comunicación	102	82	18	1	1	0
Grado en Comunicación Audiovisual	22	13	7	1	1	0
Grado en Periodismo	24	19	5	0	0	0
Grado en Publicidad y Relaciones Públicas	31	26	5	0	0	0
Grado en Traducción y Comunicación Intercultural	14	14	0	0	0	0
No consta	11	10	1	0	0	0
Facultad de Ciencias de la Salud	313	165	110	21	11	6
Grado en Enfermería	120	64	34	10	8	4
Grado en Farmacia	52	37	8	6	1	0
Grado en Fisioterapia	141	64	68	5	2	2
Escuela de Gobierno y Liderazgo	10	7	3	0	0	0
Graduado en Administración y Dirección Empresas	10	7	3	0	0	0

Tabla 89: Alumnado matriculado de nuevo ingreso en grado por edad según centro y titulación. Universidad de San Jorge. 2011/2012.

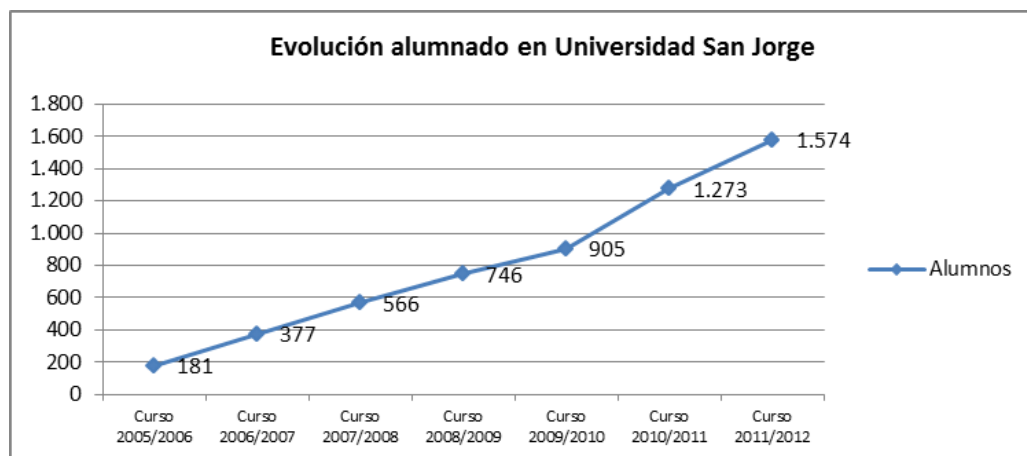
Elaboración propia. Fuente: (Universidad de Zaragoza, 2012)

	AMT	ANI 1	AMU	Tutores
Total	6.148	2.120	1.024	183
Barbastro	1.432	487	186	58
Curso de acceso y pruebas de aptitud	192	0	0	0
Ciencias Experimentales	88	35	15	8
Ciencias Sociales y Jurídicas	780	321	115	25
Humanidades	272	92	31	18
Ingeniería y Tecnología	100	39	25	7
Calatayud	4.357	1.501	755	86
Curso de acceso y pruebas de aptitud	292	0	1	0
Ciencias Experimentales	274	82	58	10
Ciencias Sociales y Jurídicas	2.818	1.024	517	45
Humanidades	649	258	109	20
Ingeniería y Tecnología	324	137	70	11
Teruel	359	132	83	39
Curso de acceso y pruebas de aptitud	57	45	12	0
Ciencias Sociales y Jurídicas	302	87	71	30
Nota: No incluidos los estudios de Máster, Formación continua y CUID (Idiomas) de Teruel.				

Tabla 90: Alumnado y profesorado por área de conocimiento. Universidad Nacional de Educación a Distancia. 2011/2012.

Elaboración propia. Fuente: (UNED, 2012)

Nomenclatura de la tabla:

- AMT: Alumnado matriculado total
- AN1: Alumnado nuevo ingreso en 1º curso
- AMU: Alumnado matriculado en último curso

	TOTAL	Hombres	Mujeres
Total	6213	2639	3574
De 18	0	0	0
De 19	90	29	61
De 20	127	23	104
De 21	133	46	87
De 22	139	34	105
De 23	184	54	130
De 24	201	47	154
De 25	206	65	141
De 26	270	91	179
De 27	241	100	141
De 28	242	96	146
De 29	246	105	141
De 30 a 34	1276	568	708
De 35 a 39	1007	480	527
De 40 a 44	718	345	373
De 45 a 49	555	269	286
De 50 a 54	358	171	187
De 55 a 59	119	65	54
De 60 y más	101	51	50

Tabla 91: Distribución del alumnado matriculado por edad y sexo en centros de la Universidad Nacional de Educación a Distancia. 2011/2012.

Elaboración propia. Fuente: (UNED, 2012)

Nota: Se ha tenido en cuenta todo el alumnado, Másteres, CUID, Form. Continua

6.2.2

Enseñanzas Artísticas Superiores

	Conservatorio Superior de Música	Escuela Superior de Diseño	Escuela Superior de Conservación y Restauración
Curso 2000/2001	273	0	0
Curso 2001/2002	273	0	0
Curso 2002/2003	192	230	88
Curso 2003/2004	256	334	84
Curso 2004/2005	316	510	83
Curso 2005/2006	330	324	80
Curso 2006/2007	329	326	64
Curso 2007/2008	343	273	72
Curso 2008/2009	318	257	66
Curso 2009/2010	335	270	62
Curso 2010/2011	349	227	56
Curso 2011/2012	339	222	52

Tabla 92: Evolución del alumnado matriculado en Enseñanzas Artísticas Superiores en Aragón.

Elaboración propia. Fuente: (IAEST, 2012)



Gráfico 185: Evolución del alumnado matriculado en Enseñanzas Artísticas Superiores en Aragón.

Elaboración propia. Fuente: (IAEST, 2012)

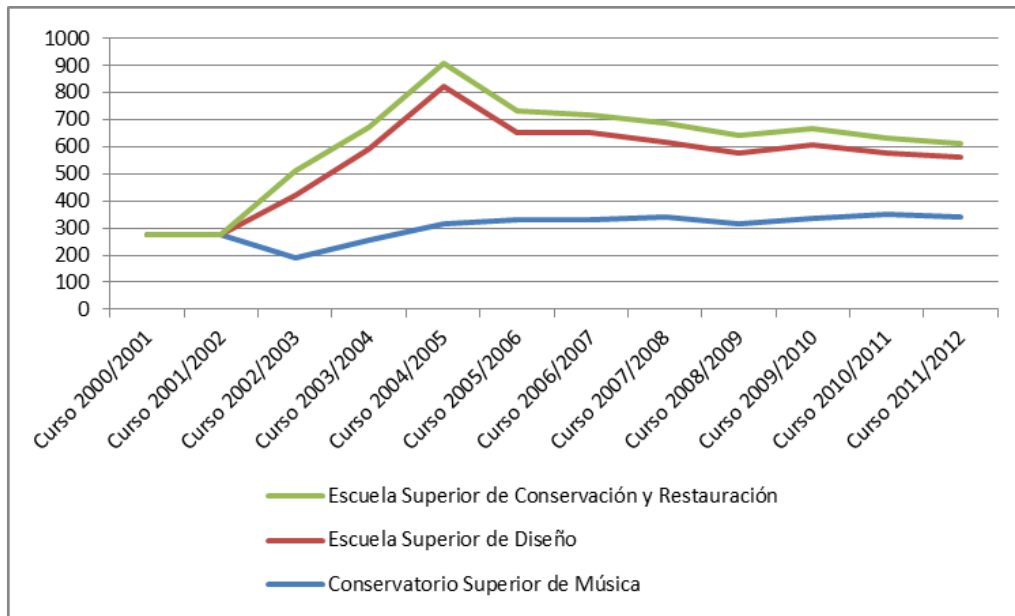

Gráfico 186: Evolución del gasto en Educación no Universitaria miles de €.

Elaboración propia. Fuente: (IAEST, 2010).

	2007	2008	2009	2010
GASTO PÚBLICO TOTAL	1.084.809,4	1.182.565,8	1.227.369,8	1.193.823,9
Educación no universitaria	806.679,5	869.594,6	902.211,3	885.597,9
Infantil y Primaria	301.949,0	330.519,2	344.468,3	342.961,7
E. Secundaria y F. Profesional	348.356,2	372.711,8	392.063,8	388.821,8
EE. de Reg. Especial	39.886,4	41.775,7	34.325,9	26.168,8
Educación Especial	42.095,8	45.835,3	48.880,2	49.009,3
Educación de Adultos	11.463,1	12.419,3	12.940,0	11.677,3
Educación en el Exterior				
Servicios complementarios	22.027,5	24.146,7	25.518,7	24.476,3
- Comedor y Residencia	7.957,5	8.574,6	9.303,7	8.258,7
- Transporte	14.070,0	15.572,1	16.215,0	16.217,6
Educación Compensatoria				
Actividades extraescolares y anexas	2.027,3	2.060,3	2.194,2	4.055,9
Formación y perfeccionamiento del profesorado	8.424,3	9.020,7	9.251,4	8.174,5
Investigación educativa				
Administración General	30.449,9	31.105,6	32.568,8	30.252,3

Tabla 93: Gasto en Educación no universitaria miles de €.

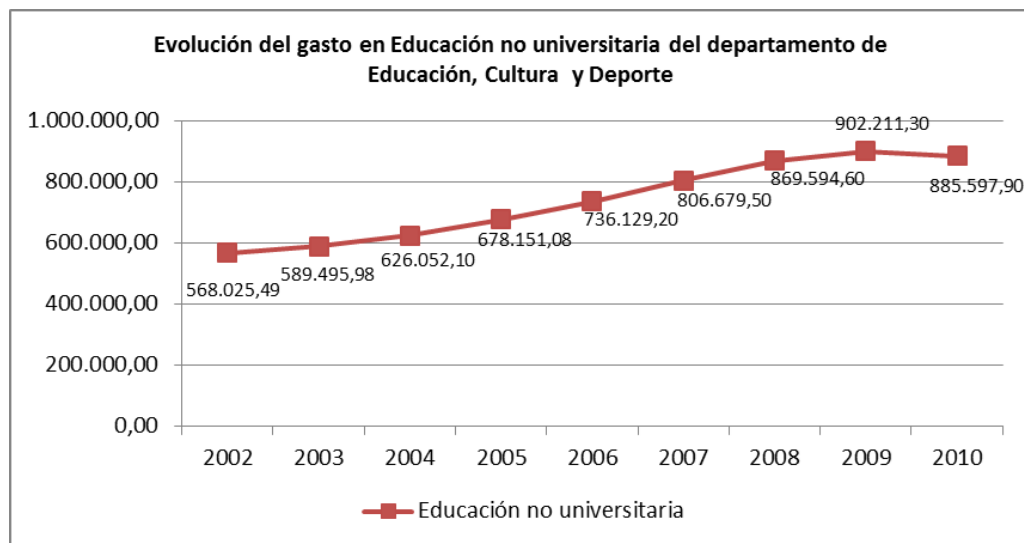
Elaboración propia. Fuente: (IAEST, 2010)

6.3

CONCLUSIONES

La **evolución del gasto** del departamento de Educación, Cultura y Deporte / Universidades, según actividad educativa, ha sido creciente hasta el 2008.

En el 2010, aún en la época del anterior gobierno, se observa una ligera reducción en casi todas las partidas. Ligera salvo en la partida para “Enseñanzas de Régimen Especial” que experimentó una fuerte subida (82.12%) en el 2007 y se vio en 2010 reducida en un -23.76%.

La única partida que se incrementó espectacularmente, un 84.85% en 2010 fue la de “Actividades Extraescolares y Anexas”.

Según nota de prensa publicada recientemente por el Ministerio de Educación y Ciencia, en el curso 2011-2012 el importe total de las **becas y ayudas** concedidas por todas las Administraciones educativas es de 2.156.588,1 miles de euros, de los que 1.702.595,1 miles de euros están financiados por el Ministerio de Educación, Cultura y Deporte.

Estas cifras significan un aumento de un 7,9% respecto al curso anterior, siendo este incremento en el caso del Ministerio del 9,9%. Por niveles, destaca el importante aumento del importe destinado a las ayudas y becas de Enseñanzas universitarias (+11,4%).

- El alumnado matriculado en el 2012 respecto a 2011, E.S.O. bachillerato y Formación profesional, experimentó una disminución del -3.8%. Posiblemente por efecto de la situación económica, se aprecia un fuerte incremento (15.8%) en P.C.P.I.

7

EMANCIPACIÓN JUVENIL Y MERCADO LABORAL.

7.0

INTRODUCCIÓN

En la primera crisis del petróleo, en 1973, y la segunda, entre 1979 y 1981, España sufrió gravemente debido a nuestra dependencia de la importación de energías fósiles y a la coincidencia en el tiempo con nuestra transición a la democracia.

En la actualidad, desde 2007 (año en que se fija el comienzo de la crisis de las hipotecas basura originada en Estados Unidos) volvemos a estar envueltos en una crisis económica a nivel mundial. Agravada por nuestras especiales circunstancias internas, nuestra estructura económica y social ha sido gravemente dañada.

La tasa de empleo media de la Zona Euro se situó en 2009 en 35,5% mientras que en España fue un 28%. La tasa de temporalidad (porcentaje de contratos temporales) duplicaba la de la Zona Euro.

El desempleo es el desequilibrio económico que más preocupa a Europa en la actualidad, especialmente en España. La tasa de paro juvenil según datos de la OCDE en junio de 2010, para la franja de edad 15 a 24 años, se situaba por encima del 40%, la mayor de todos los países analizados, 20% por encima de la media de la UE y la Zona Euro.

Los jóvenes son los principales afectados por los recortes de empleo, al contar con mayor tasa de temporalidad y menor antigüedad en sus puestos de trabajo, lo que abarata el coste de los despidos.

La carencia de estabilidad laboral provoca un retraso en la emancipación, y aplaza otros proyectos vitales, como la formación de núcleos familiares. Muchos jóvenes se han visto obligados a regresar al hogar familiar al perder su empleo.

Las dificultades para conseguir un puesto de trabajo llevan a prolongar el periodo educativo de la juventud actual.

Aunque en Aragón existen grandes empresas, que aportan una parte muy significativa de empleo, también existe, en mayor proporción que en el conjunto nacional, una gran red de pequeñas y medianas empresas (PYMES).

Según la Encuesta de Población Activa, a finales de 2010, solamente el 45% de los jóvenes tenían trabajo en nuestra Comunidad, mientras que en 2007 era un 64%, siendo esta una muestra de la destrucción laboral de empleo juvenil.

Los jóvenes presentaban en 2010 una tasa de inactividad creciente: aumentó un 8%.

Se aprecia una disminución de la población activa joven muy superior a la del resto del país, 2,4% en España frente al 6,4% en Aragón, así como la tasa de empleo en menores de 35 años sigue siendo superior en nuestra Comunidad.

La tasa de desempleo media de los jóvenes menores de 25 años durante 2010 fue de 32% en Aragón, por debajo del 41,6% de media nacional.

Se está retrasando notablemente la edad de emancipación. Según Eurostat, más de la mitad de los menores de 34 años continuaba viviendo en el hogar paterno en España, frente al 46% de la Unión Europea. Entre los 25 y 35 años el 35% de los jóvenes españoles vivan con sus padres, frente al 25% de la UE.

Los cambios en el sistema financiero, junto con el mercado laboral actual, afectan de especial manera a los jóvenes.

Para el acceso a la vivienda, se debe disponer de estabilidad laboral en forma de contrato fijo, salario relativamente alto, nivel de ahorro previo para el pago de gastos iniciales (impuestos, notaría, comisiones) y de aproximadamente una quinta parte del precio de la misma, así como avalistas. Esto deja fuera a una gran parte de los jóvenes en la actualidad.

7.1. EMPLEO Y EMANCIPACIÓN

7.1.1.

Los jóvenes en el mercado de trabajo

El Producto Interior bruto ha disminuido en Aragón en el mismo porcentaje que en el conjunto español.

	2009 (P)		2012 (1ªE)		Crecimiento vs 2011
	Valor Miles de Euros	Estructura %	Valor Miles de Euros	Estructura %	
ANDALUCÍA	142.895.966	13,6%	140.756.636	13,4%	-1,8%
ARAGÓN	33.153.231	3,2%	33.505.988	3,2%	-1,1%
Huesca	5.604.231	0,5%			
Teruel	3.563.755	0,3%			
Zaragoza	23.985.245	2,3%			
ASTURIAS, PRINCIPADO DE	22.355.194	2,1%	22.070.878	2,1%	-2,4%
BALEARS, ILLES	26.161.548	2,5%	26.767.227	2,5%	0,5%
CANARIAS	40.381.355	3,9%	41.502.601	3,9%	-0,9%
CANTABRIA	12.737.226	1,2%	12.912.894	1,2%	-1,5%
CASTILLA Y LEÓN	54.754.713	5,2%	55.020.612	5,2%	-1,5%
CASTILLA - LA MANCHA	37.495.919	3,6%	36.163.447	3,4%	-2,6%
CATALUÑA	193.251.541	18,4%	198.633.405	18,9%	-0,1%
COMUNITAT VALENCIANA	101.171.547	9,7%	100.047.287	9,5%	-1,4%
EXTREMADURA	17.167.294	1,6%	16.653.283	1,6%	-2,5%
GALICIA	55.949.638	5,3%	56.375.594	5,4%	-0,8%
MADRID, COMUNIDAD DE	190.388.274	18,2%	188.254.834	17,9%	-1,0%
MURCIA, REGIÓN DE	27.657.134	2,6%	27.363.465	2,6%	-1,8%
NAVARRA, COMUNIDAD FORAL DE	17.690.096	1,7%	18.126.132	1,7%	-1,8%
PAÍS VASCO	63.276.069	6,0%	65.261.436	6,2%	-1,3%
RIOJA, LA	7.882.071	0,8%	7.947.558	0,8%	-1,4%
CEUTA	1.509.305	0,1%	1.495.174	0,1%	-2,2%
MELILLA	1.348.448	0,1%	1.321.790	0,1%	-2,5%
EXTRA-REGIO	833.431	0,1%	1.023.759	0,1%	-4,5%
Total ESPAÑA	1.048.060.000	100,0%	1.051.204.000	100,0%	-1,1%

Tabla 94: Producto interior bruto a precios de mercado. España, Comunidades Autónomas y Provincias.

Elaboración propia. Fuente: (I.N.E., 2012)

La evolución de la actividad económica en Aragón que llevaba un ritmo continuado de crecimiento hasta 2007, ha sufrido una muy importante caída durante los años 2008 y 2009 llegando a cifras negativas del 3,7%.

Repuntando a cifras positivas durante los años 2010 y 2011 volvió a caer de nuevo a cifras negativas (-1,1%) en el año 2012, como podemos ver en el grafico comparativo con la evolución del conjunto del estado.



Gráfico 187: Evolución PIB España vs Aragón.

Elaboración propia. Fuente: (I.N.E., 2012)

	2008	2009 (P)	2010 (P)	2011 (P)	2012 (1ª E)
Agricultura, ganadería, silvicultura y pesca	2,30	2,20	2,34	2,29	2,48
Industrias extractivas; industria manufacturera; suministro de energía eléctrica, gas, vapor y aire acondicionado; suministro de agua, actividades de saneamiento, gestión de residuos y descontaminación	15,50	14,23	14,76	15,52	15,54
De las cuales: Industria manufacturera	12,64	11,32	11,83	12,42	12,23
Construcción	12,47	12,13	9,99	9,27	8,34
Comercio al por mayor y al por menor; reparación de vehículos de motor y motocicletas; transporte y almacenamiento; hostelería	21,14	21,92	22,29	22,76	23,41
Información y comunicaciones	3,75	3,93	3,94	3,98	3,92
Actividades financieras y de seguros	4,97	5,46	4,20	3,82	3,99
Actividades inmobiliarias	6,29	5,97	6,71	7,11	7,40
Actividades profesionales, científicas y técnicas; actividades administrativas y servicios auxiliares	6,74	6,91	6,79	6,94	6,99
Administración pública y defensa; seguridad social obligatoria; educación; actividades sanitarias y de servicios sociales	15,35	16,78	16,94	16,76	16,22
Actividades artísticas, recreativas y de entretenimiento; reparación de artículos de uso doméstico y otros servicios	3,16	3,34	3,37	3,36	3,46
Valor añadido bruto total	91,66	92,87	91,31	91,81	91,74
Impuestos netos sobre los productos	8,34	7,13	8,69	8,19	8,26
PRODUCTO INTERIOR BRUTO A PRECIOS DE MERCADO	100,00	100,00	100,00	100,00	100,00

Tabla 95: Estructura porcentual del Producto interior bruto a precios de mercado (precios corrientes). España

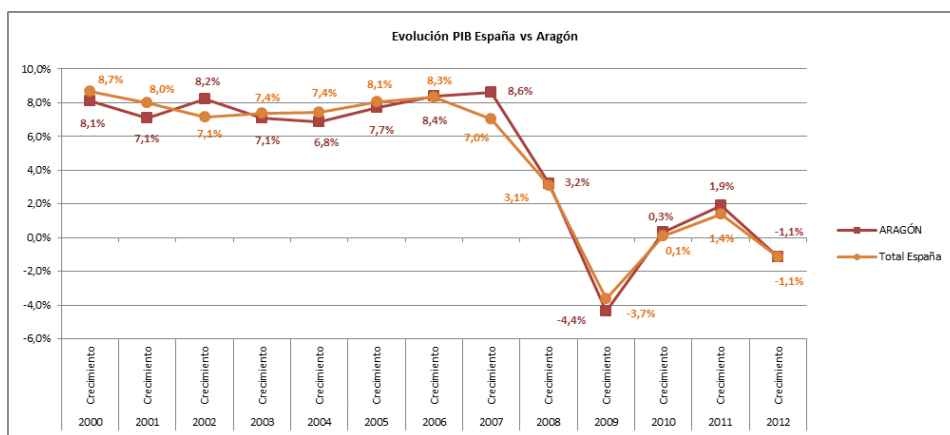
Elaboración propia. Fuente: (I.N.E., 2012)

	2008	2009 (P)	2010 (P)	2011 (P)	2012 (1ª E)
Agricultura, ganadería, silvicultura y pesca	3,45	3,58	3,83	3,93	4,26
Industrias extractivas; industria manufacturera; suministro de energía eléctrica, gas, vapor y aire acondicionado; suministro de agua, actividades de saneamiento, gestión de residuos y descontaminación	20,31	18,24	19,50	21,48	21,28
- De las cuales: Industria manufacturera	16,44	14,26	15,13	16,48	16,08
Construcción	13,49	13,50	11,10	9,88	9,08
Comercio al por mayor y al por menor; reparación de vehículos de motor y motocicletas; transporte y almacenamiento; hostelería	18,93	19,75	19,77	19,69	20,21
Información y comunicaciones	2,19	2,51	2,52	2,50	2,44
Actividades financieras y de seguros	4,62	5,09	3,88	3,63	3,77
Actividades inmobiliarias	5,34	5,19	5,87	6,18	6,43
Actividades profesionales, científicas y técnicas; actividades administrativas y servicios auxiliares	4,90	4,86	4,58	4,63	4,75
Administración pública y defensa; seguridad social obligatoria; educación; actividades sanitarias y de servicios sociales	15,66	17,32	17,46	17,11	16,65
Actividades artísticas, recreativas y de entretenimiento; reparación de artículos de uso doméstico y otros servicios	2,76	2,83	2,81	2,77	2,87
Valor añadido bruto total	91,66	92,87	91,31	91,81	91,74
Impuestos netos sobre los productos	8,34	7,13	8,69	8,19	8,26
PRODUCTO INTERIOR BRUTO A PRECIOS DE MERCADO	100,00	100,00	100,00	100,00	100,00

Tabla 96: Estructura porcentual del Producto Interior Bruto a precios de mercado (precios corrientes). Aragón

La estructura sectorial de Aragón varía con relación al resto del estado. El sector terciario en Aragón tiene un menor peso (66,20% mientras que España es el 73.73%), teniendo un mayor peso en el sector primario con un 4,26% en Aragón frente al 2,48% en España.

También en el sector secundario, la industrialización en Aragón es del 37,36% superior al 27,77% de España, gracias a la industria automovilística, agroalimentaria y fabricación de electrodomésticos.



Gráfico 188: Estructura porcentual del Producto Interior Bruto a precios de mercado (precios corrientes)

7.1.2

POBLACIÓN JUVENIL ACTIVA

La **población activa** de un país es la cantidad de personas que trabajan o buscan activamente empleo.

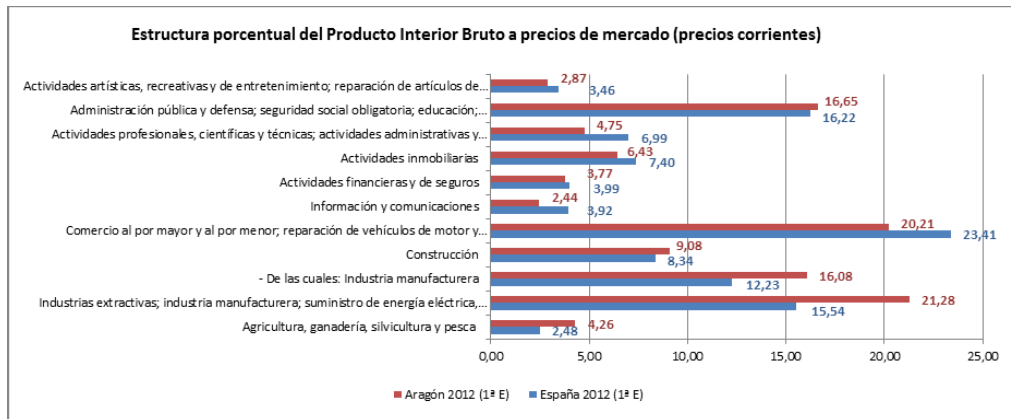
Continúa la caída de la tasa de actividad juvenil, con un incremento del 65.11% respecto al dato observado en el 2009. Se ha pasado de una tasa del 8% (2006 1T) al 22.4% (2012 1T).

Variación 1T	Población de 16 a 29	activos	ocupados	asalariados	parados	inactivos
2009 vs 2006	-2,31%	0,20%	-13,31%	35,86%	96,41%	-0,38%
2012 vs 2009	-13,58%	-0,44%	-20,50%	47,83%	65,11%	0,71%

Tabla 97: Variación de los indicadores del mercado de trabajo juvenil en Aragón

Elaboración propia. Fuente: (I.N.E., 2012)

La tasa de inactivos, entre los que se encuentran tanto los estudiantes como aquellos que ni estudian ni trabajan, permanece prácticamente estable (0.71%) respecto al 2009.



Gráfico 189: Evolución de la población activa de jóvenes en Aragón.

Elaboración propia. Fuente: (I.N.E., 2012) elaboración IAEST

La brecha entre los niveles de población activa masculina y femenina prácticamente ha desaparecido desde el último trimestre del 2012.

Mientras que la femenina se ha mantenido prácticamente estable desde el 2009, la masculina ha descendido hasta alcanzar este nivel.

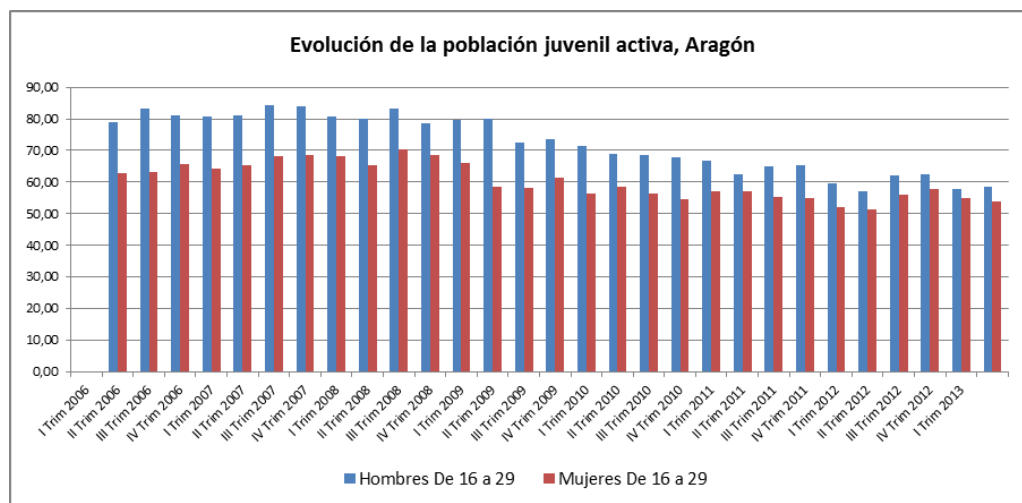
	Población de 16 a 29	activos	ocupados	asalariados	parados	inactivos
I Trim 2006	218,36	64,9%	56,9%	28,6%	8,0%	35,1%
II Trim 2006	217,63	67,4%	60,0%	30,5%	7,4%	32,6%
III Trim 2006	216,95	67,7%	62,4%	33,0%	5,3%	32,3%
IV Trim 2006	216,81	67,0%	61,8%	32,8%	5,2%	33,0%
I Trim 2007	217,03	67,5%	61,2%	29,9%	6,3%	32,5%
II Trim 2007	216,86	70,5%	63,5%	34,7%	6,9%	29,5%
III Trim 2007	216,52	70,5%	64,5%	37,0%	6,0%	29,5%
IV Trim 2007	216,57	68,8%	62,7%	34,4%	6,1%	31,2%
I Trim 2008	216,44	67,2%	59,1%	34,3%	8,1%	32,8%
II Trim 2008	215,92	71,1%	61,2%	38,8%	9,9%	28,9%
III Trim 2008	215,28	68,2%	59,6%	40,2%	8,6%	31,8%
IV Trim 2008	214,38	67,9%	55,3%	40,0%	12,6%	32,1%
I Trim 2009	213,32	65,1%	49,4%	38,9%	15,7%	34,9%
II Trim 2009	212,08	61,7%	47,2%	40,8%	14,5%	38,3%
III Trim 2009	210,54	64,0%	49,1%	44,0%	15,0%	36,0%
IV Trim 2009	206,21	62,0%	46,6%	44,3%	15,3%	38,0%
I Trim 2010	204,01	62,4%	45,4%	47,2%	17,1%	37,6%
II Trim 2010	202,08	61,8%	46,4%	53,3%	15,4%	38,2%
III Trim 2010	200,25	61,1%	46,8%	59,4%	14,4%	38,9%
IV Trim 2010	198,82	62,3%	45,3%	60,8%	17,0%	37,7%
I Trim 2011	197,13	60,6%	40,2%	60,5%	20,4%	39,4%
II Trim 2011	195,40	61,5%	40,9%	64,4%	20,6%	38,5%
III Trim 2011	194,31	62,1%	44,2%	65,7%	17,9%	37,9%
IV Trim 2011	192,36	58,1%	42,4%	65,6%	15,7%	41,9%
I Trim 2012	190,56	57,0%	38,7%	63,5%	18,3%	43,0%
II Trim 2012	188,81	62,6%	41,5%	66,4%	21,0%	37,4%
III Trim 2012	186,90	64,3%	41,9%	66,2%	22,4%	35,7%
IV Trim 2012	185,04	61,0%	39,5%	63,8%	21,4%	39,0%
I Trim 2013	183,27	61,4%	37,5%	60,3%	23,9%	38,6%

Tabla 98: Evolución de los indicadores del mercado de trabajo juvenil en Aragón

Elaboración propia. Fuente: (I.N.E., 2012) Elaboración IAEST



Gráfico 190: Evolución de los indicadores del mercado de trabajo juvenil, Aragón

Elaboración propia. Fuente: (I.N.E., 2012).Elaboración IAEST

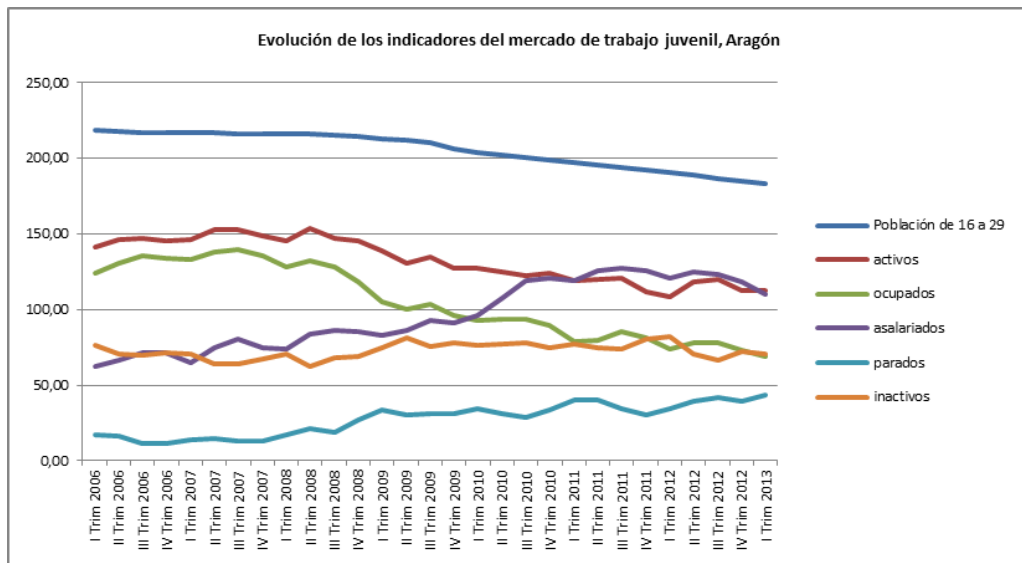

Gráfico 191: Tasa de actividad de menores de 25 años 2012

Elaboración propia. Fuente: (I.N.E., 2012)

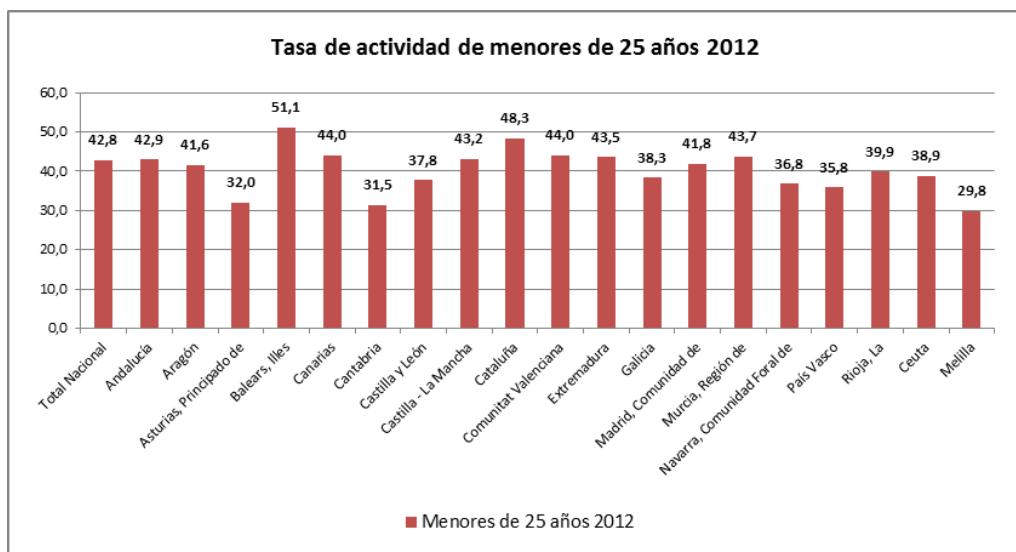

Gráfico 192: Evolución de la población juvenil inactiva, Aragón, en miles
Elaboración propia. Fuente: (I.N.E., 2012)

Al comparar los datos aragoneses con los del resto de España, se observa una evolución similar, prácticamente convergente en 2012.

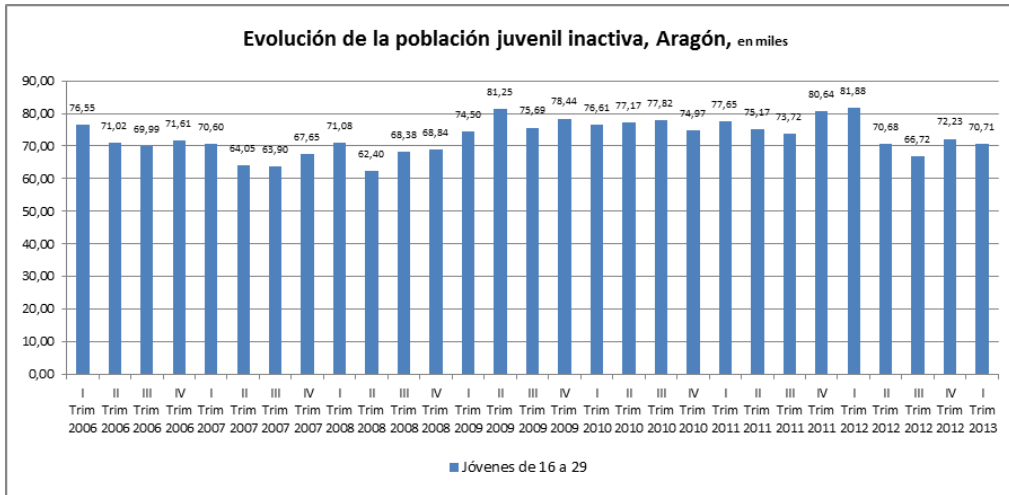

Gráfico 193: Tasas de actividad comparativa España y Aragón
Elaboración propia. Fuente: (I.N.E., 2012)

Este comportamiento es similar tanto en hombres como en mujeres. En ambos casos, nuestros datos son ligeramente inferiores a los nacionales.



Gráfico 194: Tasas de actividad en hombres menores de 25 años, España y Aragón
Elaboración propia. Fuente: (I.N.E., 2012)

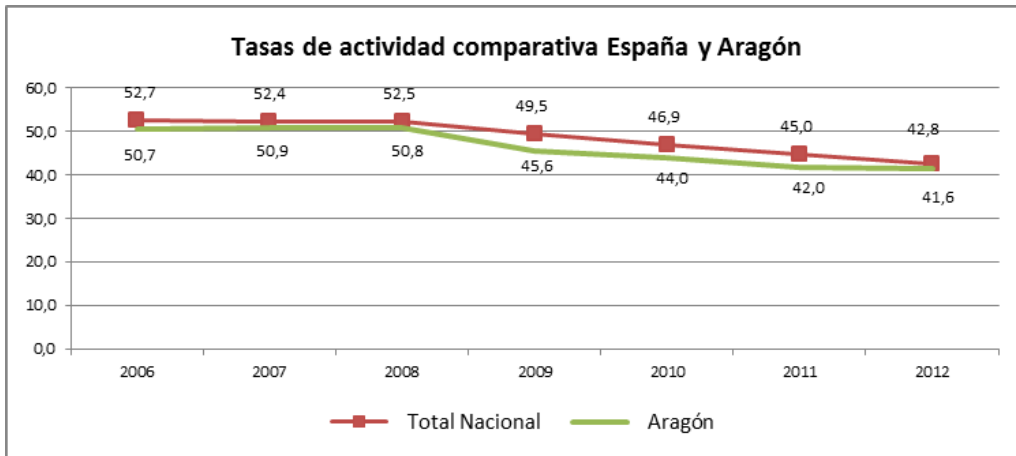

Gráfico 195: Tasas de actividad en mujeres menores de 25 años, España y Aragón
Elaboración propia. Fuente: (I.N.E., 2012)

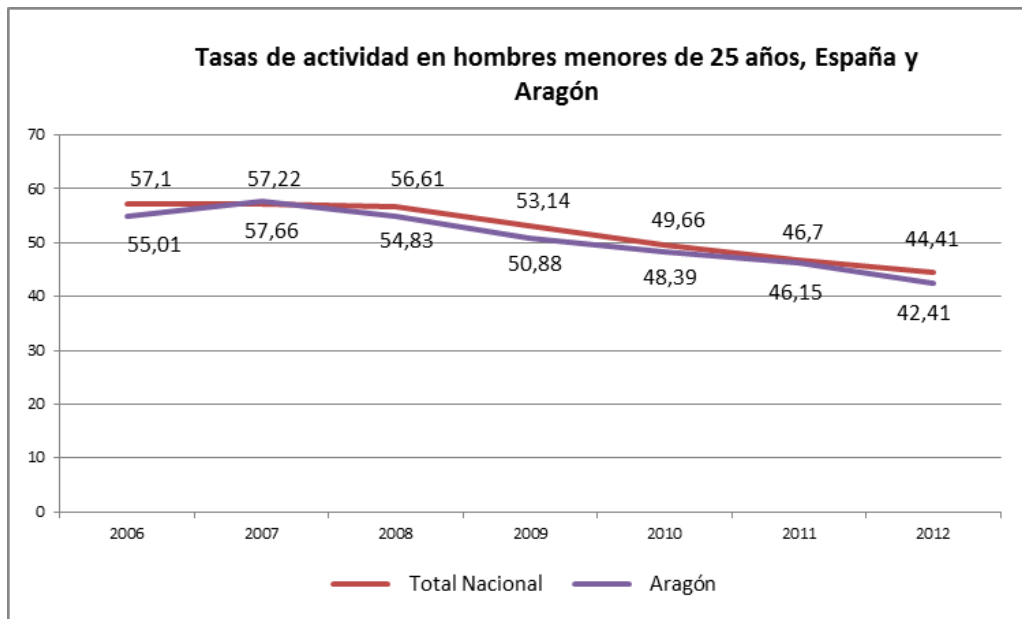

Gráfico 196: Evolución de la población juvenil inactiva, Aragón, en miles
Elaboración propia. Fuente: (I.N.E., 2012)

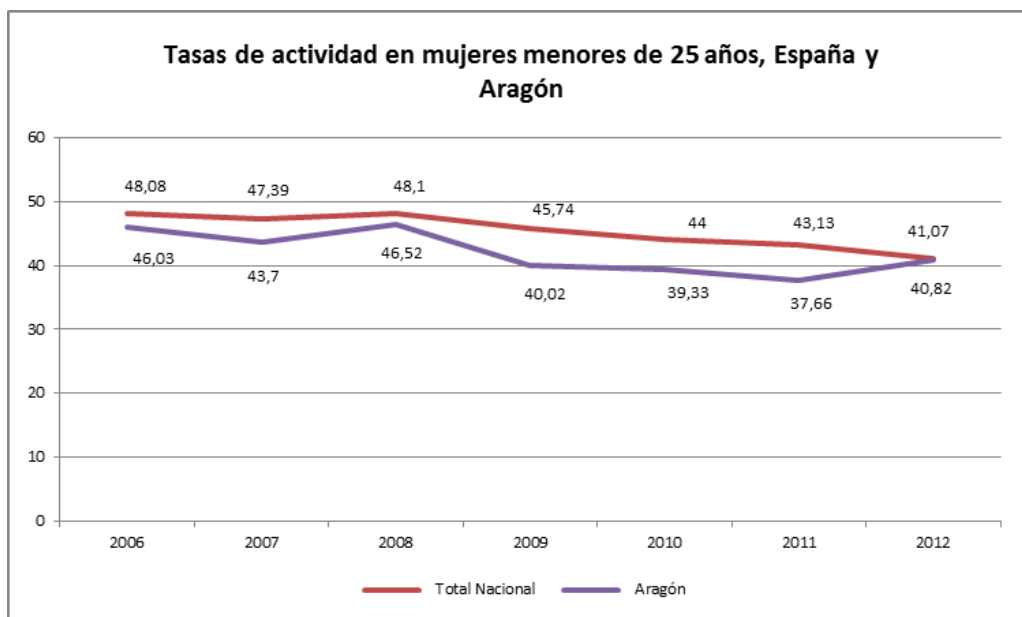

Gráfico 197: Población inactiva por tipo de inactividad. Ambos sexos (Aragón) en miles de personas
Fuente: (I.N.E., 2012) Microdatos *, elaboración IAEST

7.1.3.

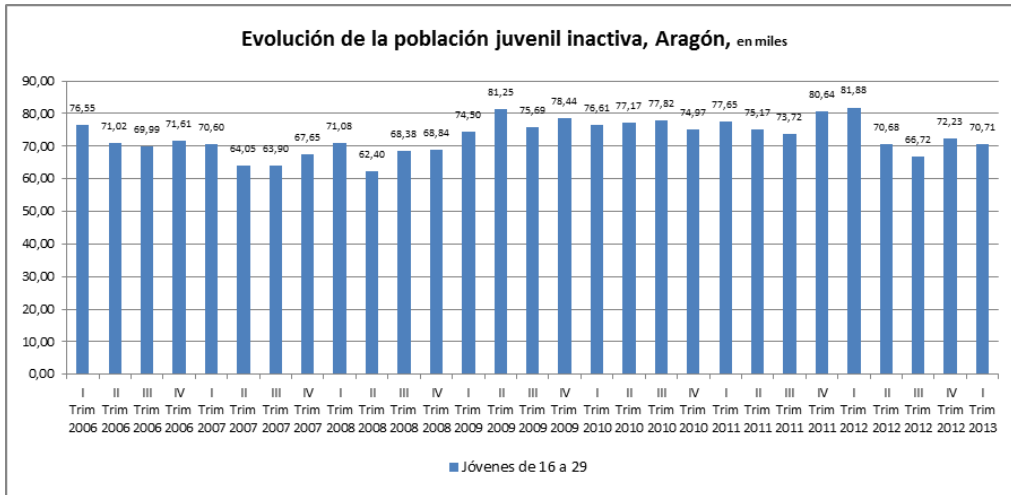
POBLACIÓN OCUPADA

En cuanto a población juvenil ocupada, Aragón presenta el segundo puesto en la comparativa nacional, sólo superado por las Islas Baleares y seguido, muy de cerca, por Cataluña.

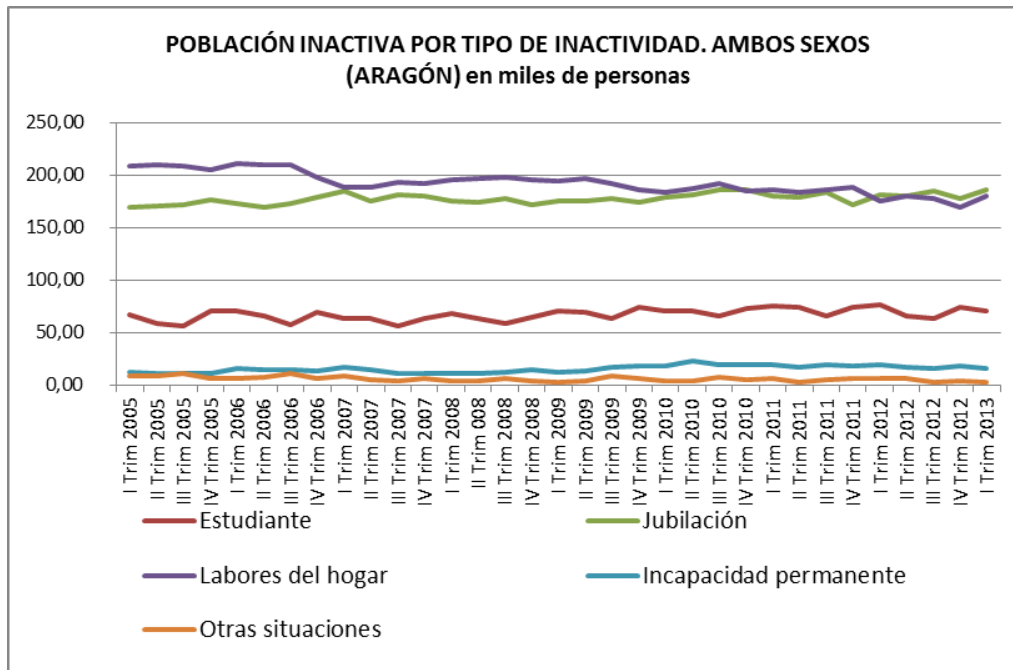

Gráfico 198: Tasas de empleo de jóvenes menores de 25 años por comunidades autónomas

Elaboración propia. Fuente: (I.N.E., 2012)

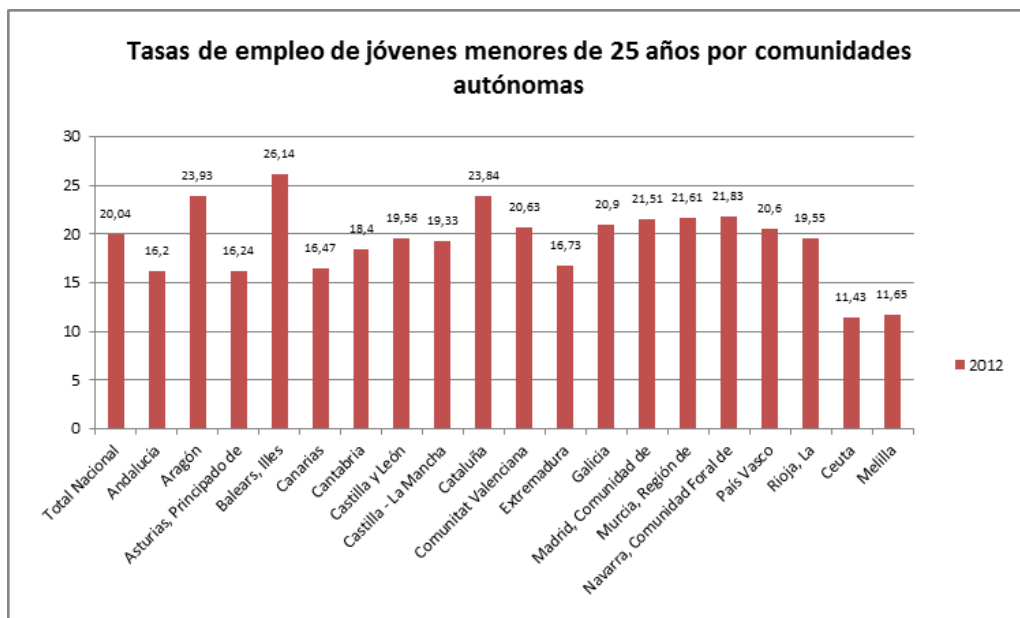

Gráfico 199: Evolución de la población juvenil empleada, Aragón

Fuente: (I.N.E., 2012), elaboración IAEST

Sin embargo, la tendencia de pérdida de empleo, tanto en mujeres como en hombres, es clara a partir del 2006.

La tasa de empleo femenina (25.04% en 2012) ha resistido mejor que la nacional (19.8 %).

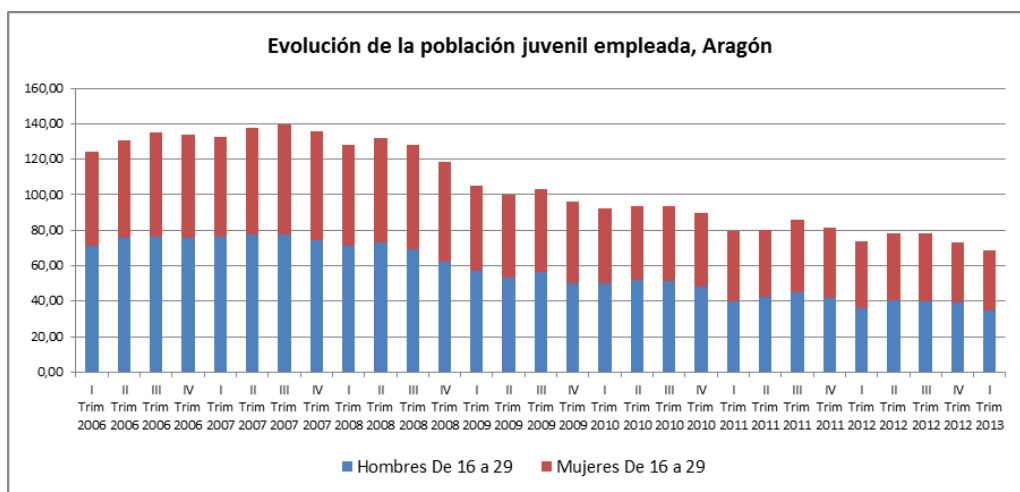

Gráfico 200: Evolución tasas de empleo de hombre jóvenes menores de 25 años, datos comparativos entre España y Aragón.

Elaboración propia. Fuente: (I.N.E., 2012)

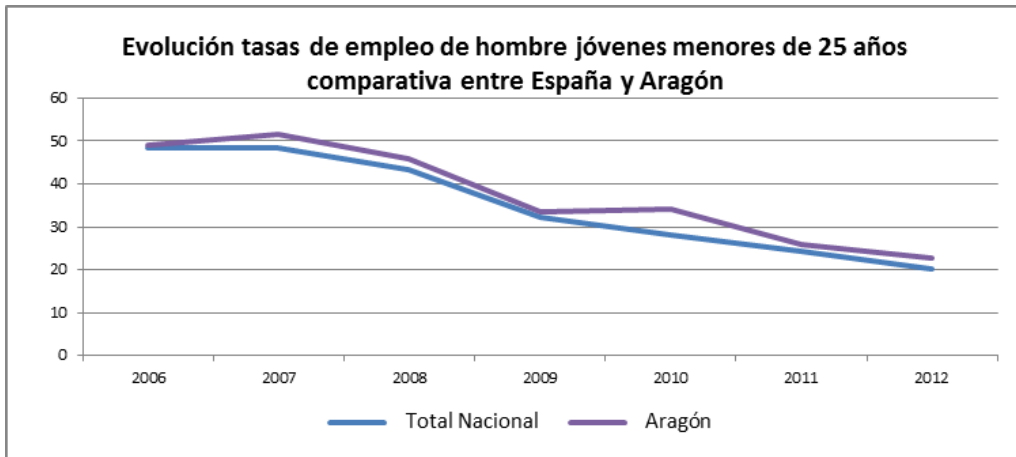

Gráfico 201: Evolución tasas de empleo mujeres jóvenes menores de 25 años, datos comparativa España vs Aragón

Elaboración propia. Fuente: (I.N.E., 2012)

Observando el dato de afiliación a la Seguridad Social en las tres provincias aragonesas nos llama la atención que, sólo en Zaragoza, la afiliación de mujeres es igual o superior a la de hombres.

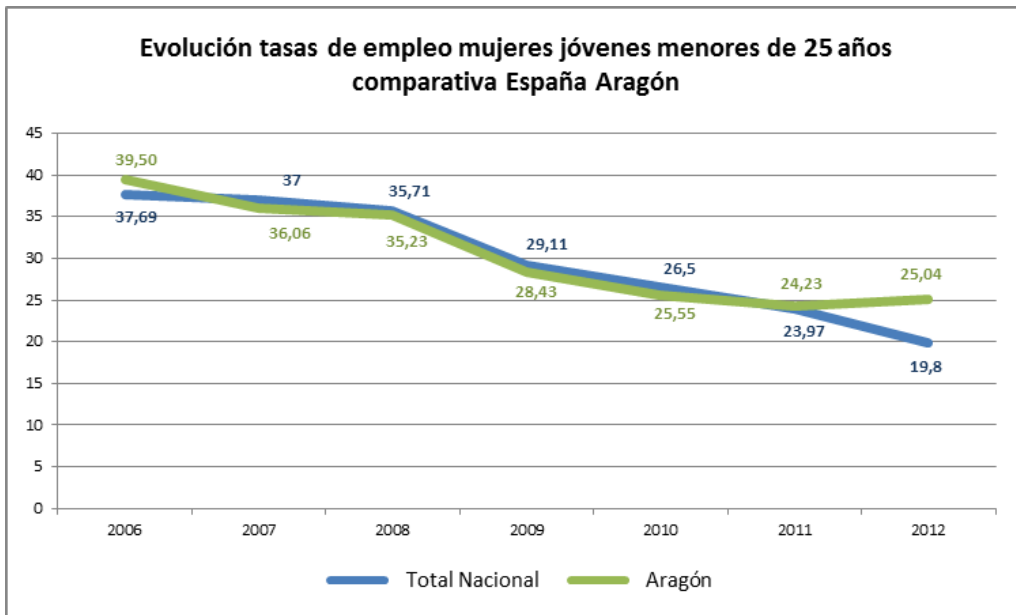

Gráfico 202: Afiliados en alta a la Seguridad Social. Provincias de Aragón. Huesca.
Elaboración propia. Fuente: (IAEST, Marzo 2013)



Gráfico 203: Afiliados en alta a la Seguridad Social. Provincias de Aragón. Teruel.
Elaboración propia. Fuente: (IAEST, Marzo 2013)

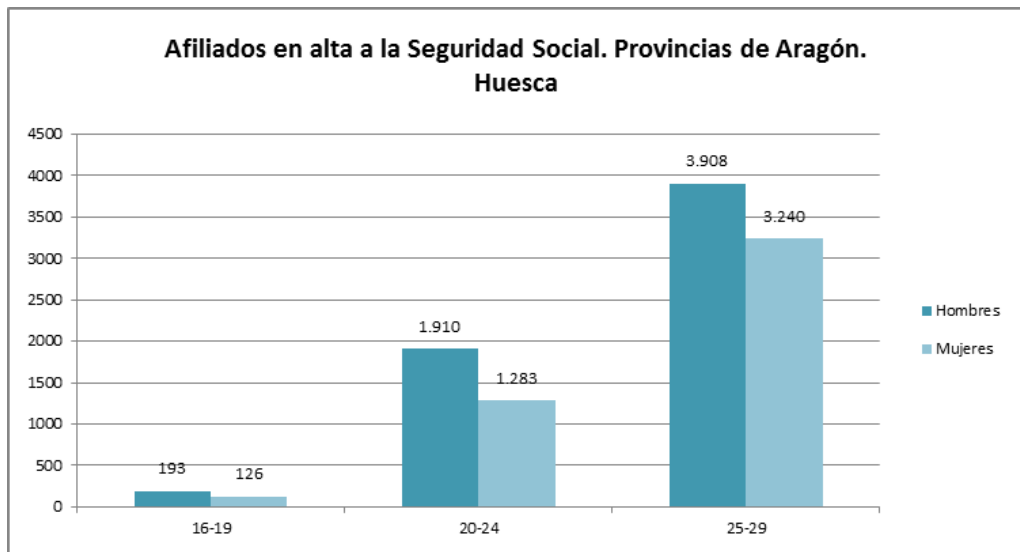

Gráfico 204: Afiliados en alta a la Seguridad Social. Provincias de Aragón. Zaragoza.
Elaboración propia. Fuente: (IAEST, Marzo 2013)

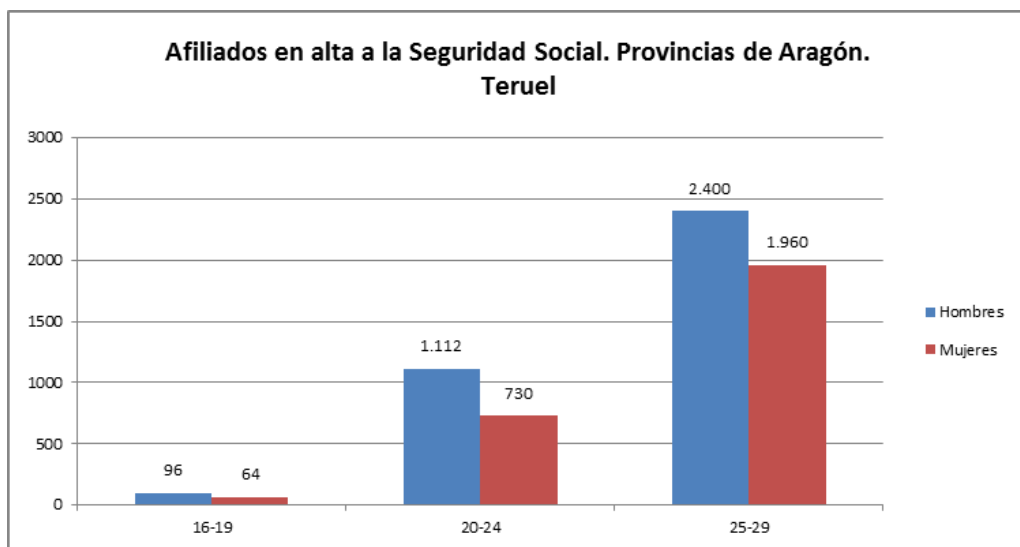

Gráfico 205: Contratos de trabajo registrados. Provincias de Aragón. Mayo 2013
Elaboración propia. Fuente: (IAEST, 2013)

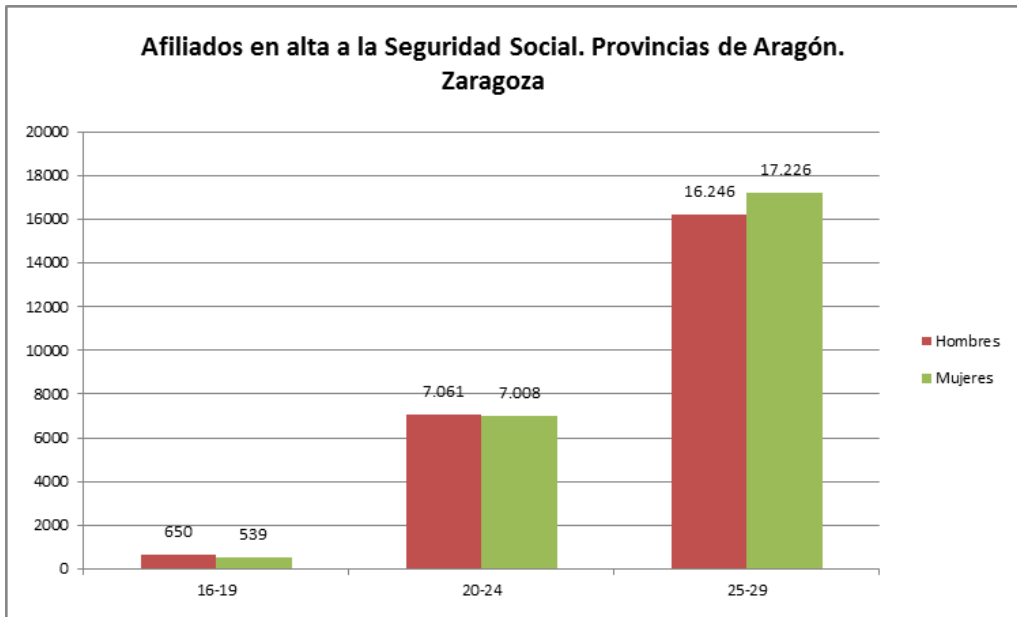

Gráfico 206: Evolución contratos de trabajo registrados. Aragón

Elaboración propia. Fuente: (IAEST, 2013)

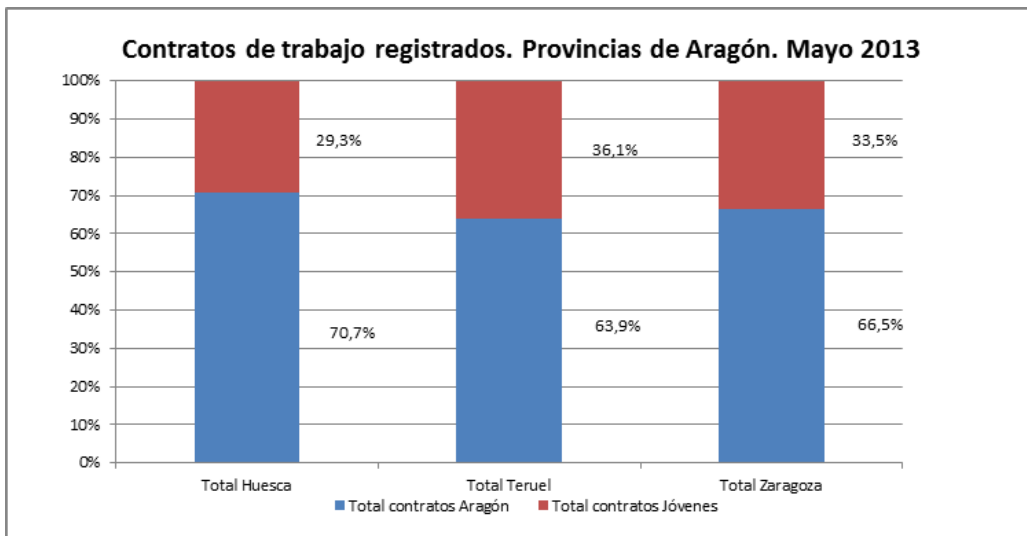

Gráfico 207: Evolución de la población juvenil desempleada, Aragón

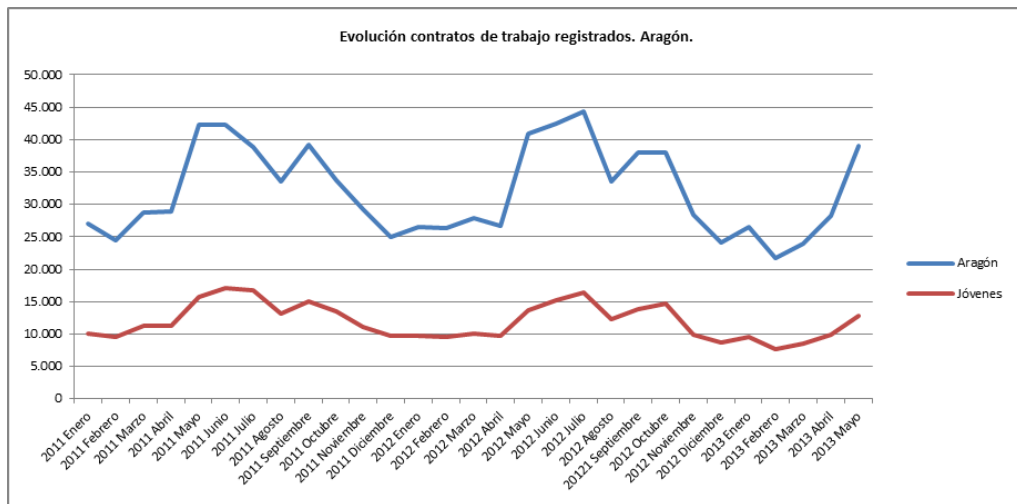
Elaboración propia. Fuente: (I.N.E., 2012)

Menores de 25 años							
Ambos sexos	2012	2011	2010	2009	2008	2007	2006
Total Nacional	53,2	46,5	41,6	37,9	24,6	18,2	17,9
Andalucía	62,3	54,4	49,9	45,0	31,1	23,3	21,7
Aragón	42,5	40,1	32,0	32,0	20,0	13,6	12,4
Asturias, Principado de	49,2	49,1	37,4	35,4	21,6	18,8	22,8
Balears, Illes	48,8	43,1	43,0	31,7	24,3	15,1	13,4
Canarias	62,6	50,8	51,7	47,9	32,1	22,4	23,7
Cantabria	41,5	40,7	36,3	30,0	19,1	13,9	17,0
Castilla y León	48,2	38,5	34,4	31,7	22,3	17,4	17,0
Castilla - La Mancha	55,2	47,7	43,1	36,4	22,9	15,7	17,0
Cataluña	50,7	44,1	39,5	37,1	20,4	13,5	14,7
Comunitat Valenciana	53,1	51,9	42,0	39,5	26,4	19,1	17,7
Extremadura	61,6	50,9	45,9	41,2	29,1	26,2	24,4
Galicia	45,5	37,6	35,4	30,8	21,2	15,9	18,0
Madrid, Comunidad de	48,6	41,1	37,3	34,4	21,0	17,0	14,6
Murcia, Región de	50,6	47,6	39,1	33,7	23,6	16,5	17,0
Navarra, Comunidad Foral de	40,6	29,1	30,3	30,9	18,7	12,0	14,1
País Vasco	42,5	34,0	30,3	31,5	19,2	17,1	20,8
Rioja, La	51,0	46,5	39,3	33,1	22,0	16,2	15,6
Ceuta	70,6	65,8	60,2	34,8	39,1	37,0	52,5
Melilla	60,9	65,2	53,7	39,7	37,8	31,8	22,0

Tabla 99: Evolución de la tasa de paro en España por Comunidades Autónomas, en menores de 25 años

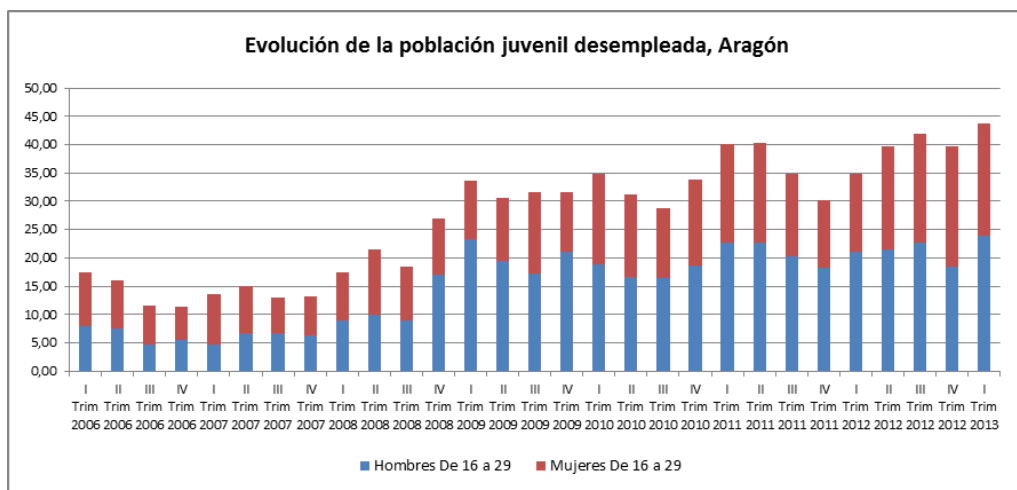
Elaboración propia. Fuente: (I.N.E., 2012)



Gráfico 208: Tasas de paro por distintos grupos de edad, sexo y comunidad autónoma

Elaboración propia. Fuente: (I.N.E., 2012)



Gráfico 209: Evolución de la tasa de paro en Aragón, en menores de 25 años
Elaboración propia. Fuente: (I.N.E., 2012)

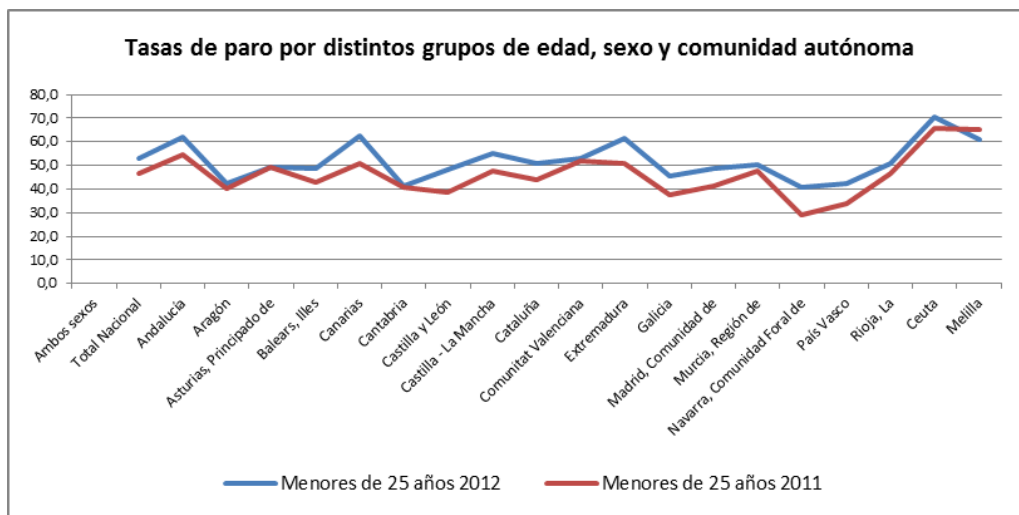

Gráfico 210: Evolución tasa de paro hombres menores de 25 años en España y Aragón
Elaboración propia. Fuente: (I.N.E., 2012)

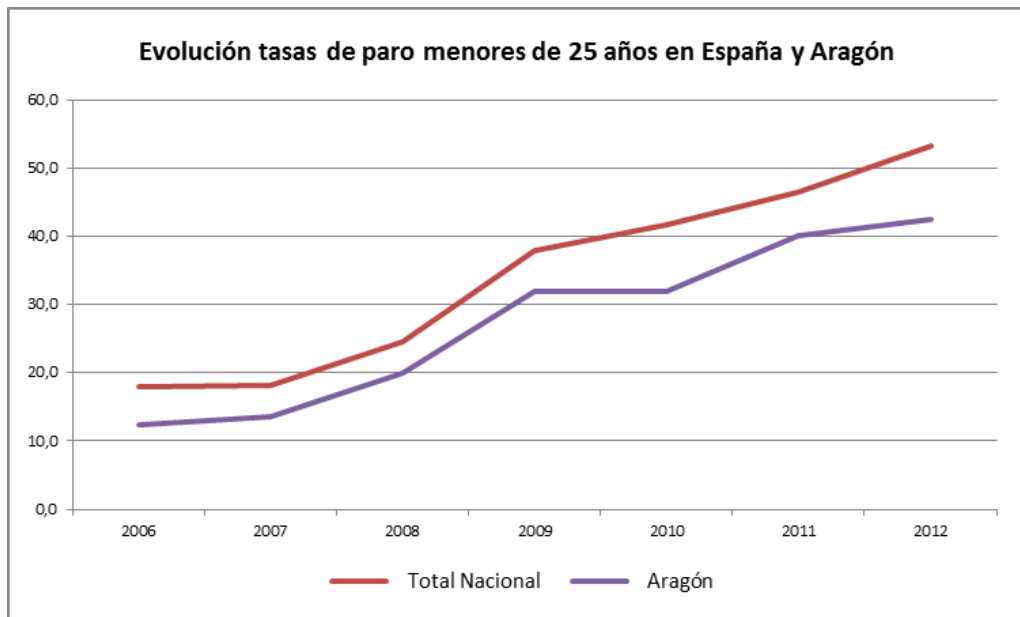

Gráfico 211: Evolución tasa de paro de mujeres menores de 25 años en España y Aragón

Elaboración propia. Fuente: (I.N.E., 2012)

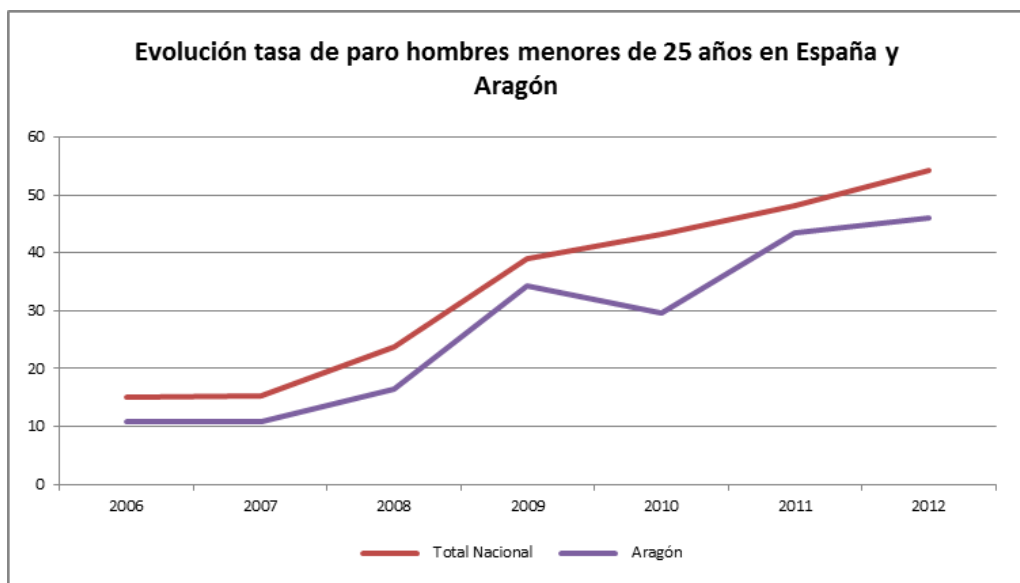
En cuanto a la brecha salarial entre géneros, se observa una disminución continuada a nivel nacional, desde el 2007.

	2010	2009	2008	2007
Menos de 25	4,8	5,5	7,9	6,5
De 25 a 34	8,7	10	10,3	11,6

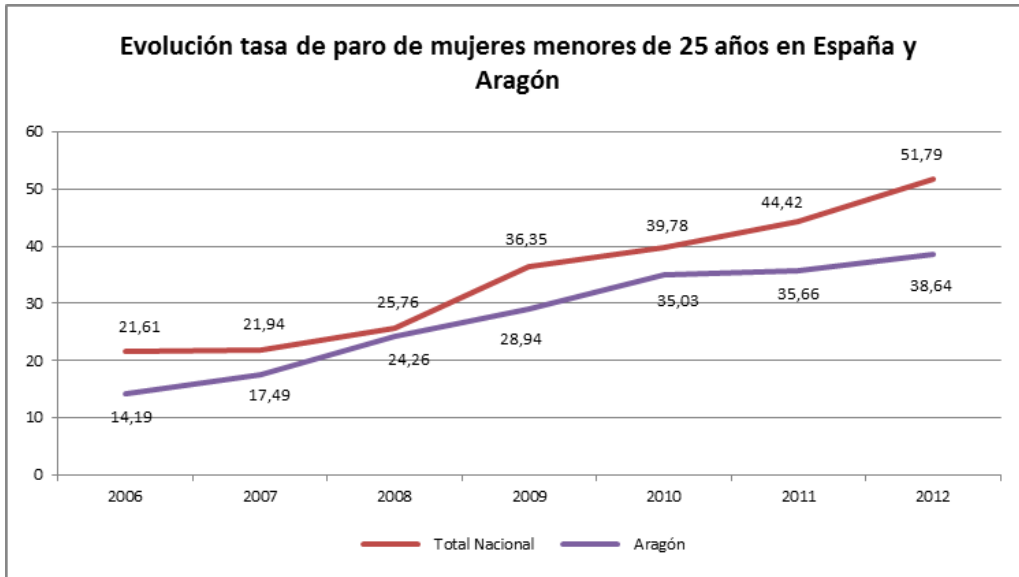
Tabla 100: Brecha salarial de género (no ajustada a las características individuales) en salario por hora según edad y periodo. España

Fuente: (Eurostat, 2010)

7.1.4

TASAS DE DESEMPLEO EN EUROPA

España, junto con Grecia, ostenta el triste honor de presentar el mayor índice de paro juvenil de Europa y del resto de los países desarrollados.

Si bien Aragón tiene unas cifras ligeramente mejores que el conjunto de España, supera las cifras de países como Croacia o Portugal en el primer trimestre de 2013.

	2012 M12	2013 M03	dif %
Norway	3,6	3,7	0,1
Japan	4,3	4,1	-0,2
Austria	4,7	4,9	0,2
Germany	5,4	5,4	0
Luxembourg	5,3	5,6	0,3
Iceland	5,6	5,6	0
Netherlands	5,8	6,4	0,6
Malta	6,5	6,5	0
Denmark	7,3	7	-0,3
Czech Republic	7,2	7,2	0
Romania	6,7	7,2	0,5
United States	7,8	7,6	-0,2
United Kingdom	7,7	7,7	0
Finland	8	8,1	0,1
Belgium	8,1	8,2	0,1
Sweden	8	8,3	0,3
Estonia	9,8	8,7	-1,1
Slovenia	9,4	10	0,6
Hungary	11	10,6	-0,4
Poland	10,4	10,7	0,3
EU (27 countries)	10,8	11	0,2
France	10,6	11	0,4
Italy	11,4	11,9	0,5
Euro area	11,8	12,1	0,3
Lithuania	13,3	12,3	-1
Bulgaria	12,5	12,4	-0,1
Latvia	13,8	12,4	-1,4
Ireland	14	13,7	-0,3
Cyprus	13,6	14,5	0,9
Slovakia	14,4	14,5	0,1
Portugal	17,3	17,7	0,4
Croatia	18,1	18,2	0,1
Aragón	18,5	22,3	3,8
España	26,2	26,7	0,5
Greece	26,1	26,8	0,7

Tabla 101: Tasas de desempleo en Europa y países desarrollados durante el último trimestre de 2012 y primer trimestre de 2013

Elaboración propia. Fuente: (Eurostat, 2013)



Gráfico 212: Evolución del desempleo entre el 4º trimestre 2012 y 1º trimestres 2013 de países de la eurozona

Elaboración propia. Fuente: (Eurostat, 2013).

La evolución de la tasa de paro juvenil (menores de 25 años) en Europa, siendo creciente a partir del 2009, es más suave que la impresionante subida del dato español.

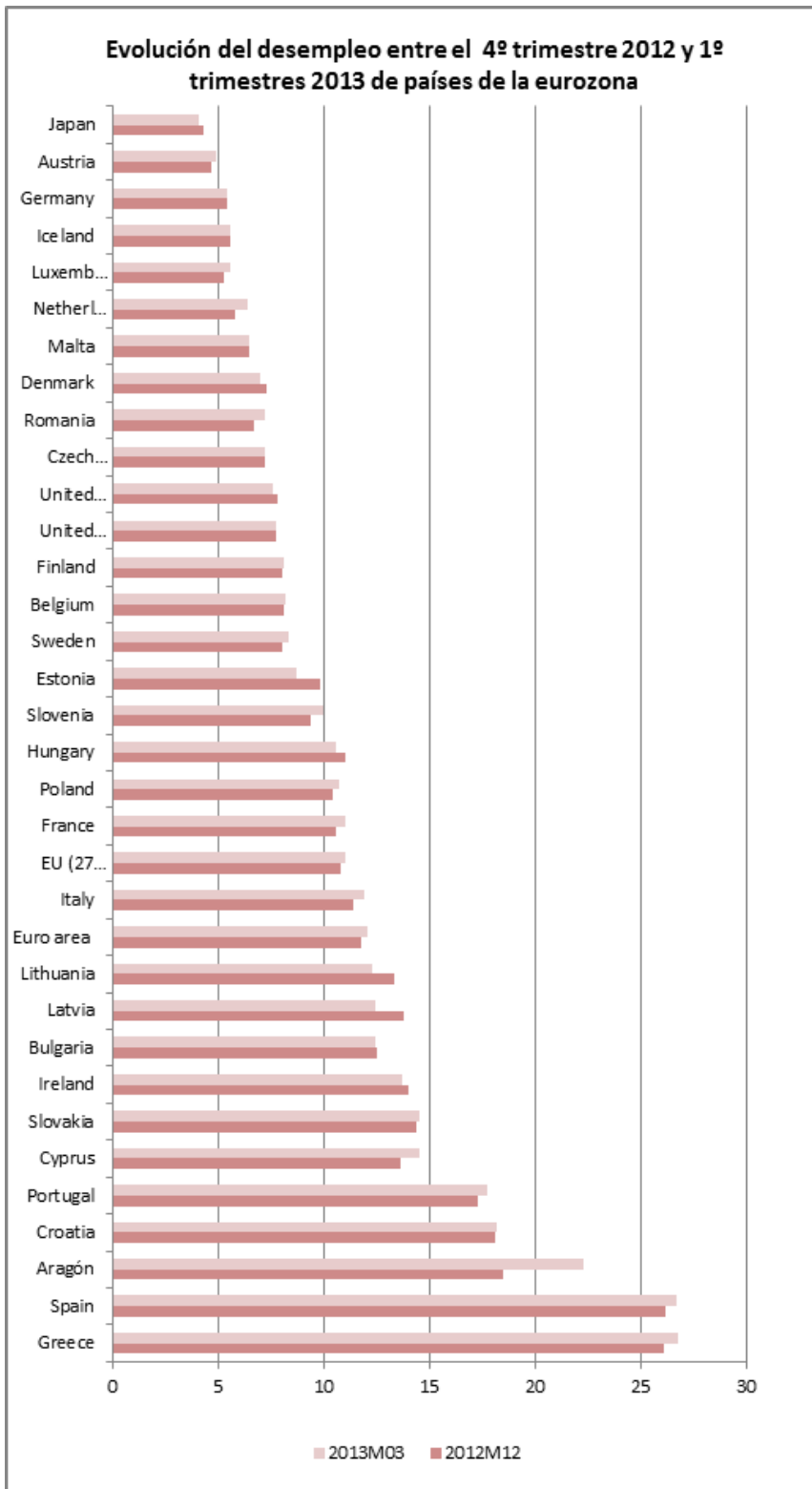

Gráfico 213: Evolución de la tasa de desempleo juvenil (menores de 25 años) en el conjunto de Europa y España

Elaboración propia. Fuente: (Eurostat, 2013).

	2009	2010	2011	2012	Dif. 12 T IV- 12 T III	Dif. 12 T IV- 11 T V
UE 27	13,6	14	14,1	13,7	-0,4	-0,5
UE 15	13,8	14,1	14,2	13,8	-0,4	-0,6
Polonia	26,5	27,3	26,9	26,9	-0,2	-0,6
España	25,4	24,9	25,3	23,6	-1	-2
Aragón	21,9	23,1	23,7	21,4	-1,4	-1
Portugal	22	23	22,2	20,7	-0,9	-0,8
Países Bajos	18,2	18,5	18,4	19,5	0,2	1,1
Eslovenia	16,4	17,3	18,2	17,1	-0,3	-2,8
Suecia	15,3	15,8	16,4	16,4	-1,8	-0,8
Finlandia	14,6	15,5	15,6	15,6	-2,9	0
Francia	14,3	15	15,3	15,2	-0,6	0
Chipre	13,4	13,5	13,6	15	0,3	1,5
Alemania	14,5	14,7	14,7	13,8	0,1	-1,2
Italia	12,5	12,8	13,4	13,8	-0,5	0,1
Irlanda	8,6	9,4	9,9	10,2	-0,9	-0,6
Grecia	12,1	12,4	11,6	10	-0,8	-1
Hungría	8,5	9,7	8,9	9,4	-0,3	1,1
Austria	9,1	9,3	9,6	9,3	-0,9	-0,6
Rep. Checa	8,5	8,9	8,5	8,8	-0,2	0,6
Dinamarca	8,9	8,6	8,8	8,5	-0,6	-0,8
Bélgica	8,2	8,1	9	8,1	0	-1,1
Luxemburgo	7,2	7,1	7,1	7,7	-2	-1,3
Malta	4,9	5,7	6,6	6,9	0,2	0,4
Eslovaquia	4,4	5,8	6,6	6,8	-0,5	-0,6
Reino Unido	5,7	6,1	6,2	6,3	0,2	0,4
Letonia	4,3	6,8	6,5	4,7	-0,4	-0,6
Bulgaria	4,7	4,5	4,1	4,5	-1,1	0,4
Estonia	2,5	3,7	4,5	3,7	-0,1	-0,3
Lituania	2,2	2,4	2,8	2,6	-0,6	0,2
Rumanía	1	1,1	1,5	1,7	-0,4	0,4

Tabla 102: Mercado de trabajo, tasa de temporalidad de la población de 15 y más años en la unión europea (% , medias anuales)

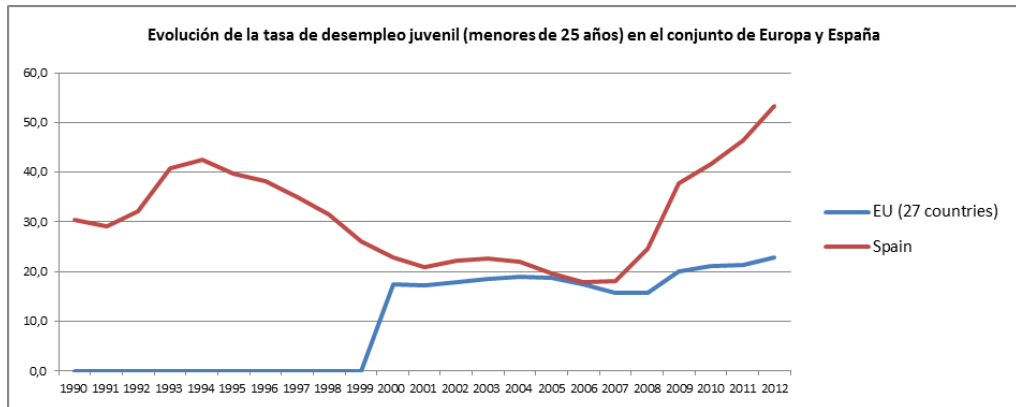
Elaboración propia. Fuente: (Eurostat, 2013) Datos actualizados al 12 de junio de 2013.

Aunque reduciendo el dato, nuestra temporalidad en el empleo sólo es superada por Polonia. Si analizamos exclusivamente la franja de edad juvenil, la situación mejora en cuanto a la posición relativa.

	2009	2010	2011	2012	2012IV	Dif. 12TIV- 12TIII	Dif. 12TIV- 11TIV
UE 27	37,5	39	39,3	42,1	41,8	-1,8	-0,7
UE 15	39,5	40,7	41	42,9	42,4	-2	-0,9
Eslovenia	57,8	58,5	61,4	72	71,4	-0,8	-5
Polonia	54,2	56,1	56,7	66,4	67,4	0,1	-0,1
España	51,9	54,3	56,9	62,4	62,5	-2,4	1,1
Francia	51,4	53,7	53,6	55,5	55,4	-2,6	1,9
Portugal	50,7	52,9	54,1	56,5	54,9	-2,6	0
Alemania	56	56	54,6	53,6	53,5	-0,1	-3,2
Suecia	51,9	55	55,4	55,7	52,7	-7	-2
P. Bajos	43,4	45,1	44,7	51,2	52,4	0,1	3,2
Italia	38,6	40,1	42,9	52,9	50,2	-4,8	-0,5
Aragón	41,2	44,7	49,7	44,2	48,7	7,5	2,1
Luxemburgo	37,1	34,7	31,7	39	36,5	-7,2	-7,9
Finlandia	37,3	41	41,4	42	34,6	-13,7	-2,7
Austria	34,5	35,5	35,9	35,6	34,4	-4,3	-2,4
Irlanda	23,9	28,7	32	34,9	32,3	-4,8	-1,5
Bélgica	31,4	29	32,3	31,4	31,8	0	-2,1
Rep. Checa	17,3	20,4	20,1	27	29,4	-1,4	7,4
Grecia	22	22,9	21,9	25,9	26,7	1,2	-2,3
Hungría	20,5	23,7	22,1	22,4	24,3	0	0,9
Chipre	16,8	18,8	15,9	18,7	20,6	-0,1	7,3
Dinamarca	22,5	20,8	21,8	20,9	20,1	-1,8	-2
Eslovaquia	11,2	15	16,6	19,1	18,4	-0,8	-1,5
Malta	10,5	14	17,3	16,6	17,7	0	-1,4
Reino Unido	11,1	12,8	12,6	14,9	15,8	-0,3	1,7
Estonia	8	11,3	13,3	12,9	15	-1,5	4,3
Letonia	8,8	12,1	10,7	9,8	10,6	0,8	0,3
Lituania	4,8	7,1	8,2	9,1	9,1	-3	1
Bulgaria	8,8	9,5	7,2	9,5	8,1	-5,8	0,9
Rumanía	2,2	2,1	3,2	5,8	5,8	-0,6	1,7

Tabla 103: Tasa de temporalidad de la población de 15 a 24 años en la unión europea (% , medias anuales)

Elaboración propia. Fuente: (Eurostat, 2013). No están disponibles los datos correspondientes al tramo de 25 a 29 años, por lo que únicamente se han incluido el de 15 a 24 años.

7.1.2

Emancipación y vivienda

Para poder interpretar mejor los datos, comencemos por definir:

- Tasa de emancipación: porcentaje de personas que viven fuera del hogar de origen sobre el total de su misma edad.
- Tasa de principalidad: porcentaje de personas que constan como "persona de referencia" de una vivienda sobre el total de su misma edad.

Prácticamente la mitad de los jóvenes aragoneses (47.5%) están emancipados, aunque sólo el 23.9% han constituido su propia unidad familiar.

Han disminuido en un 2.3% los jóvenes que viven fuera del hogar de origen. Son las mujeres las que presentan mayores incrementos en cuanto a emancipación, mientras que los hombres han incrementado la principalidad.

La media de personas por hogar juvenil es de 2.21.



Gráfico 214: Personas jóvenes emancipadas en Aragón

Elaboración propia. Fuente: (OBJOVI, 2012)

Población joven	total	18-24	25-29	30-34	H	M
Nº Personas	270.056	89.115	79.587	101.354	136.694	133.362
% Total población	20,80%	6,80%	6,10%	7,80%	10,50%	10,20%
Variación Interanual	-2,66%	1,06%	-5,06%	-3,85%	-3,64%	-1,62%
Hogares jóvenes	total	18-24	25-29	30-34	hombres	mujeres
nº hogares	64.505	5.585	18.602	40.318	41.119	23.386
% Total Hogares	12,60%	1,10%	3,60%	7,90%	8,10%	4,60%
tasa de principalidad	23,90%	6,30%	23,40%	39,80%	30,10%	17,50%
Personas por hogar	2,21	2,41	1,99	2,28	2,18	2,26
Variación Interanual nº hogares	2,80%	32,75%	4,46%	-1,02%	0,19%	7,73%
Población joven emancipada	total	18-24	25-29	30-34	hombres	mujeres
nº personas	128.471	13.991	37.554	76.926	56.174	72.297
% Total población joven	47,57%	5,18%	13,91%	28,49%	20,80%	26,77%
tasa de emancipación	47,57%	15,70%	47,19%	75,90%	41,09%	54,21%
Variación Interanual población emancipada Aragón	-2,30%	39,19%	-3,10%	-7,21%	-2,53%	1,99%

Tabla 104: Tasas de emancipación en Aragón

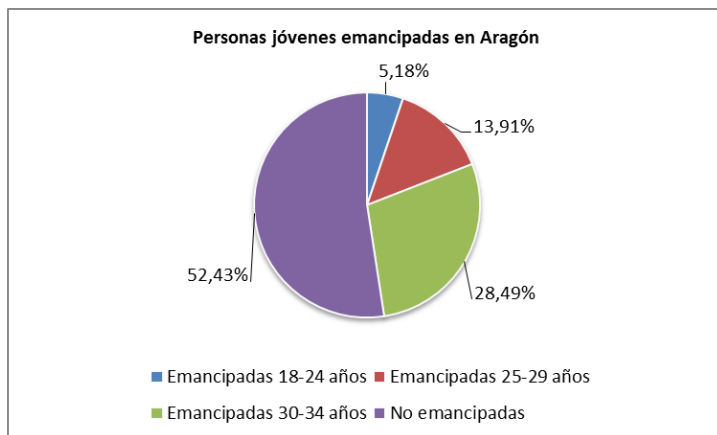
Elaboración propia. Fuente: (OBJOVI, 2012)

población joven		total	18-24	25-29	30-34	hombres	mujeres
nº personas		10.152.05	3.357.99	3.009.55	3.784.50	5.153.35	4.998.70
		7	2	9	6	2	5
% Total población		22,10%	7,30%	6,60%	8,20%	11,20%	10,90%
Variación Interanual		-3,67%	-2,26%	-5,36%	-3,54%	-4,13%	-3,19%
Hogares jóvenes							
	total	18-24	25-29	30-34	hombres	mujeres	
nº hogares	2.388.796	162.061	716.721	1.510.01	1.328.77	1.060.02	
				4	1	5	
% Total Hogares	13,70%	0,90%	4,10%	8,70%	7,60%	6,10%	
tasa de principalidad	23,50%	4,80%	23,80%	39,90%	25,80%	21,20%	
Personas por hogar	2,34	2,27	2,17	2,44	2,26	2,44	
Variación Interanual nº hogares	-6,57%	-9,41%	-8,74%	-5,18%	-7,20%	-5,76%	
Población joven emancipada							
	total	18-24	25-29	30-34	hombres	mujeres	
nº personas	4.477.400	325.039	1.325.75	2.826.61	1.983.85	2.493.54	
			1	0	9	1	
% Total población joven	44,10%	3,20%	13,06%	27,84%	19,54%	24,56%	
tasa de emancipación	44,10%	9,68%	44,05%	74,69%	38,50%	49,88%	
Variación Interanual población emancipada España	-7,04%	-6,30%	-11,17%	-5,05%	-7,96%	-6,28%	

Tabla 105: Tasas de emancipación en España

Elaboración propia. Fuente: (OBJOVI, 2012)



Gráfico 215: Personas jóvenes emancipadas en España

Elaboración propia. Fuente: (OBJOVI, 2012)

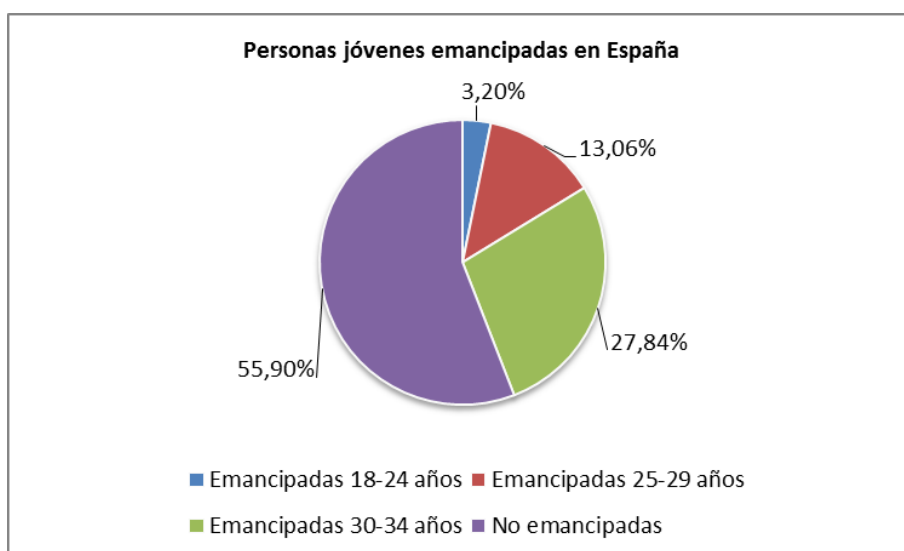

Gráfico 216: Comparativa Aragón -España de la población joven emancipada

Elaboración propia. Fuente: (OBJOVI, 2012)

7.2.1

VIVIENDA

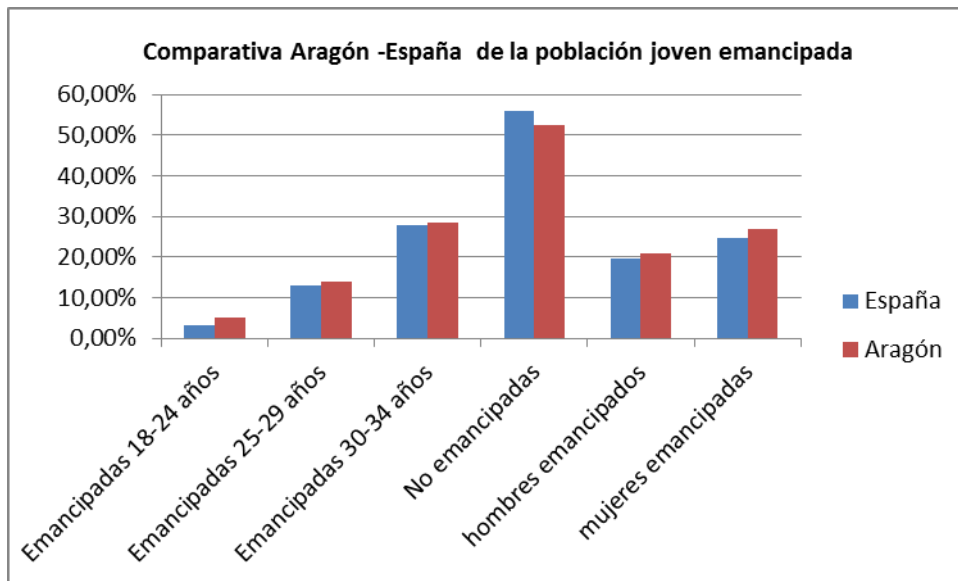
Puede ser de interés observar los datos sobre los tipos de vivienda disponibles en el mercado, tanto de Aragón como del resto de España, a fin de valorar la facilidad que tienen nuestros jóvenes para emanciparse y formar nuevas unidades familiares.

En los datos de vivienda, se contabilizan los dormitorios, comedores, salones, cuartos de estar así como trasteros, sótanos y desvanes que teniendo 4 m² o más y acceso desde el interior de la vivienda, sean utilizados para fines residenciales. No se incluyen cuartos de baño o aseo, cocinas, terrazas, pasillos, vestíbulos, vestidores, despensas y aquellas habitaciones utilizadas exclusivamente para usos profesionales, así como las cocinas cuando sólo sirven para cocinar.

	Aragón		España	
Total	502.385		17.279.166	
Menos de 4 habitaciones	49.519	10%	2.119.919	12%
4 habitaciones	107.398	21%	4.546.892	26%
5 habitaciones	192.555	38%	6.241.776	36%
Más de 5 habitaciones	152.912	30%	4.366.301	25%
no consta	0	0%	4.277	0%

Tabla 106: Hogares según número de habitaciones de la vivienda. Año 2011.

Elaboración propia. Fuente: (I.N.E., 2011)



Gráfico 217: Evolución del tamaño medio del hogar

Fuente: (I.N.E., 2011). Elaboración IAEST

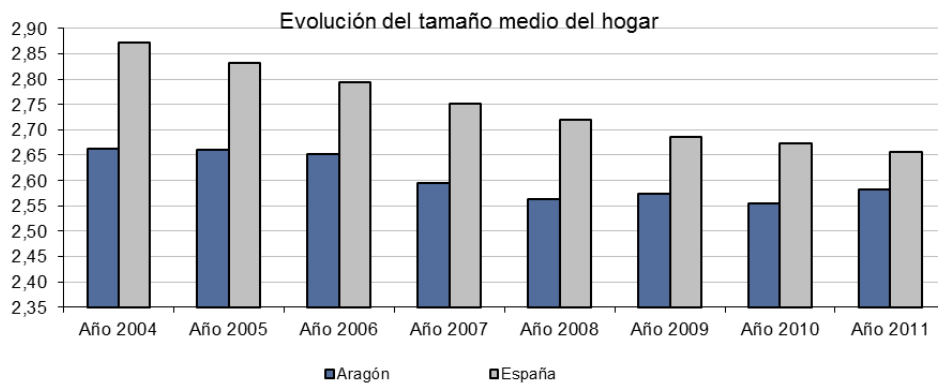

Gráfico 218: Hogares según número de habitaciones de la vivienda. Año 2011. Unidad: Nº hogares.

Elaboración propia. Fuente: (I.N.E., 2011). Elaboración IAEST.

Poca variación en este aspecto, respecto a los datos nacionales. La moda (valor más frecuente) está en las viviendas de cinco habitaciones.

El 40,2% de las viviendas españolas, el 33% en Aragón, han sido construidas a partir del año 2000.

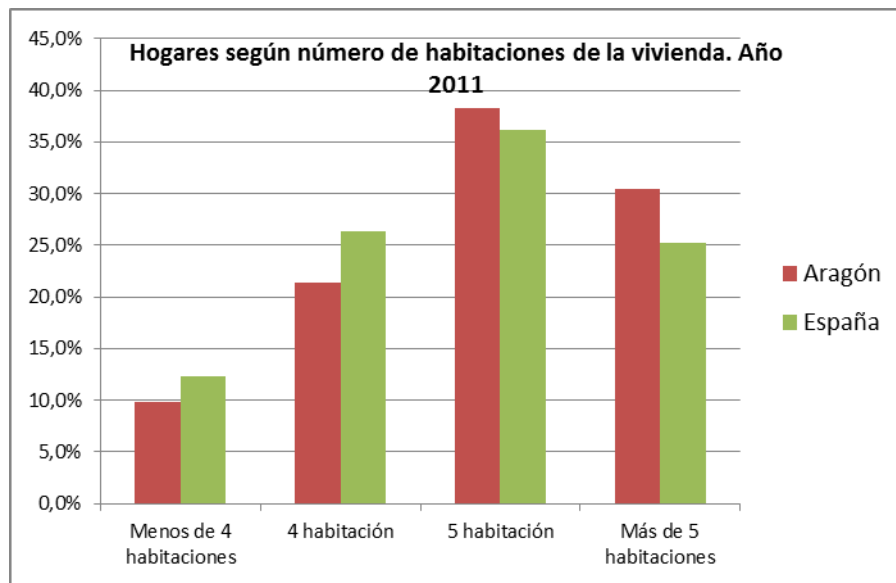
	Aragón	España	Aragón	España
Total	502.385	17.279.166		
Anterior a 1970	51.049	1.594.985	10,2%	9,2%
De 1970 a 1979	64.089	2.236.617	12,8%	12,9%
De 1980 a 1989	100.321	2.592.917	20,0%	15,0%
De 1990 a 1999	119.151	3.773.501	23,7%	21,8%
De 2000 o posterior	166.032	6.942.325	33,0%	40,2%
No consta	1.743	138.821	0,3%	0,8%

Tabla 107: Hogares según año de compra o instalación en la vivienda. Año 2011. Nº hogares

Elaboración propia. Fuente: (I.N.E., 2011). Elaboración IAEST

Frente a la media europea que se sitúa en torno al 40%, los españoles preferimos la compra de vivienda en un 82,2% de los casos.

En Aragón, el 79,6% viven en viviendas de propiedad.

	Número de hogares		Distribución porcentual	
	Aragón	España	Aragón	España
Total	502.385	17.279.166		
En propiedad	399.993	14.198.901	79,6%	82,2%
En alquiler o realquiler	62.857	2.094.781	12,5%	12,1%
En cesión gratuita	39.534	985.484	7,9%	5,7%
En alquiler o realquiler se incluye tanto el realizado a precio de mercado como a un precio inferior.				

Tabla 108: Hogares según régimen de tenencia de la vivienda. Año 2011.

Elaboración propia. Fuente: (I.N.E., 2011). Elaboración IAEST

	Total de hogares		Hogares con la vivienda en propiedad	
	Aragón	España	Aragón	España
Total	502.385	17.279.166	399.993	14.198.901
1 miembros	93.454	3.275.615	63.692	2.511.094
2 miembros	166.182	5.239.702	126.966	4.358.519
3 miembros	120.220	4.008.264	104.693	3.384.508
4 miembros	107.208	3.919.725	94.036	3.308.349
5 y más miembros	15.321	835.860	10.605 ^(*)	636.430
(*) El dato es poco representativo, el número de observaciones muestrales está entre 20 y 49.				

Tabla 109: Hogares según régimen de tenencia de la vivienda y tamaño del hogar. Año 2011.

Elaboración propia. Fuente: (I.N.E., 2011). Elaboración IAEST



Gráfico 219: Evolución de la distribución de viviendas por tipo en España-Aragón

Elaboración propia. Fuente: (I.N.E., 2011)

	2004	2005	2006	2007	2008	2009	2010	2011	2012 (provi- sional)
Con mucha dificultad	4,1%	6,5%	5,4%	3,2%	3,3%	3,7%	4,1%	4,3%	4,5%
Con dificultad	11,6%	12,1%	10,5%	8,3%	8,0%	9,1%	10,4%	9,1%	11,7%
Con cierta dificultad	21,5%	23,3%	22,0%	22,8%	29,8%	19,9%	24,0%	18,7%	33,7%
Con cierta facilidad	39,5%	35,8%	37,6%	36,7%	37,6%	41,7%	39,0%	38,5%	41,7%
Con facilidad	22,3%	19,6%	23,5%	27,6%	20,6%	23,0%	20,7%	26,9%	7,8%
Con mucha facilidad	0,9%	2,8%	1,0%	1,3%	0,7%	2,7%	1,8%	2,4%	0,6%
No consta	0,2%	0,2%

Tabla 110: Evolución de los hogares según la dificultad para llegar a fin de mes.

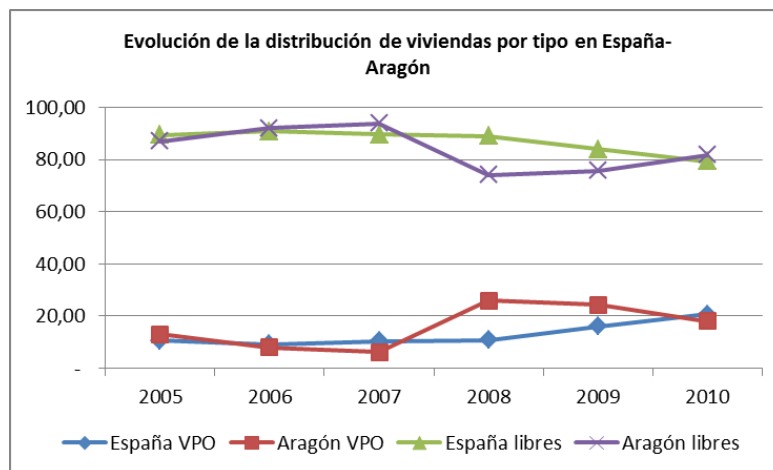
Aragón.

Elaboración propia. Fuente: (I.N.E., 2011).

	2004	2005	2006	2007	2008	2009	2010	2011	2012 (provi- sional)
Con mucha dificultad	11,0%	10,4%	10,7%	10,3%	12,2%	13,7%	13,5%	9,8%	12,7%
Con dificultad	17,3%	15,8%	18,2%	16,5%	17,1%	16,8%	17,1%	16,4%	19,1%
Con cierta dificultad	31,8%	32,1%	31,2%	29,9%	30,6%	28,5%	28,2%	29,1%	28,5%
Con cierta facilidad	27,7%	28,1%	27,0%	26,4%	26,7%	26,8%	25,3%	30,1%	27,9%
Con facilidad	11,1%	12,4%	11,6%	15,4%	12,4%	12,9%	14,7%	13,7%	10,9%
Con mucha facilidad	0,8%	1,1%	1,3%	1,5%	1,0%	1,2%	1,2%	0,9%	0,8%
No consta	0,3%	0,2%	0,1%	0,1%	0,0%	0,0%	0,0%	..	0,0%

Tabla 111: Evolución de los hogares según la dificultad para llegar a fin de mes.

España.

Elaboración propia. Fuente: (I.N.E., 2011)

7.2.3

AYUDAS A LA EMANCIPACIÓN

En la actualidad no existe una ayuda concreta para la emancipación de los jóvenes (Renta Básica de Emancipación), ya que esta ayuda se ha derogado con efectos desde el 1 de enero de 2012⁶.

⁶ Fuente: [Gobierno de Aragón.es](http://Gobierno.de.Aragon.es)

Esta Renta Básica de Emancipación (ya derogada) era un conjunto de ayudas directas del Estado destinadas a facilitar a los jóvenes el acceso a una vivienda digna de alquiler que permita a su vez fomentar la movilidad laboral y una más temprana emancipación. Consistían en una ayuda mensual durante un periodo máximo de 48 meses que pueden disfrutar de forma interrumpida hasta que cumplan 30 años, un pago único de ayuda al aval y un préstamo reintegrable de ayuda a la fianza.

Las ayudas se regulan por el Real Decreto 1472/2007, de 2 de noviembre, modificado por el Real Decreto 366/2009, de 20 de marzo, y por el Real Decreto 1260/2010, de 8 de octubre. Por ello no es posible reconocer la ayuda a nuevos beneficiarios y solo se mantiene si se había solicitado por primera vez con anterioridad al 31 de diciembre de 2011 y a esa fecha se cumplía con los requisitos establecidos para ser beneficiario de las ayudas.

Por otro lado publicadas con fecha 04/07/2013 y hasta final del año 2013 unas ayudas financieras a inquilinos que se podrán solicitar aquellos que cumplan los requisitos:

- Unidades de convivencia cuya renta no exceda de 2,5 veces el IPREM (se considera unidad de convivencia a todos los ocupantes de la vivienda con independencia de que exista o no relación de parentesco).
- Mujeres víctimas de violencia de género.
- Víctimas del terrorismo.
- Familias, jóvenes de hasta 35 años, personas separadas y divorciadas, con ingresos familiares que no excedan de 1,5 veces el IPREM.
- Mayores de 65 años, familias constituidas por el padre o la madre y los hijos, con ingresos familiares que no excedan de 2,5 veces el IPREM.
- Familias en las que uno de sus miembros tenga discapacidad reconocida oficialmente superior al 33 por ciento, con ingresos familiares que no excedan de 4,5 veces el IPREM.
- Afectados por situaciones catastróficas.
- Personas sin hogar o procedentes de actuaciones de erradicación del chabolismo.
- Personas que hayan sido objeto de una resolución judicial de lanzamiento de su vivienda habitual como consecuencia de procesos judiciales o extrajudiciales de ejecución hipotecaria, con posterioridad al 1 de enero de 2012.

7.2

CONCLUSIONES

La situación económica está golpeando especialmente a los jóvenes, los más afectados por los recortes de empleo, la mayor tasa de temporalidad y una menor antigüedad en sus puestos de trabajo.

Uno de los efectos más preocupantes que se ha producido durante los años de crisis económica ha sido el incremento de los jóvenes desempleados de larga duración, es decir, de aquellos que se encuentran en paro desde hace 12 meses o más.

El desempleo de larga duración tiene en España una mayor incidencia entre quienes tienen entre 25 y 29 años. Según datos de la EPA, en el cuarto trimestre de 2012, más la mitad de los jóvenes desempleados de este grupo de edad (51,64%) se encontraban en esa situación desde hacía 12 meses o más, lo que significa que su número se ha multiplicado prácticamente por tres entre 2007 y 2012.

A 25 de julio, la nota de prensa sobre la Encuesta de población Activa (EPA) (I.N.E., 2012) informa que el número de parados disminuye, bajando la tasa de paro en 0.9 puntos, hasta situarse en el 26.26%. La tasa de actividad desciende más de medio punto, quedando en el 59.4%.

La evolución del P.I.B de Aragón ha seguido una senda muy similar a la del resto de España: estable durante los primeros años del siglo XXI, presentó una fuerte caída en entre el 2007 y el 2009. Tras una leve recuperación hasta el 2011, en el 2012 hemos vuelto a tasas negativas (-1.1%).

Entre el 2008 y el 2012 no se aprecian grandes cambios porcentuales en el reparto del P.I.B. aragonés por actividades económicas (Tablas 95 y 96).

En nuestra economía el peso del sector primario es el doble que el que tiene en España: 4.26% ante el 2.48% y el industrial es algo superior también al dato nacional.⁷

La tasa de actividad juvenil sigue en pronunciado descenso, aunque la brecha entre géneros entre la población activa juvenil prácticamente ha desaparecido: la población activa femenina ha permanecido estable.

Ocupamos el segundo puesto en cuanto a población juvenil ocupada, tras las Islas Baleares y ligeramente por encima de Cataluña.

Únicamente en Zaragoza, la afiliación a la Seguridad Social femenina es superior a la masculina, mientras que en Huesca y Teruel predomina esta última.

⁷ Debido a la presencia de la General Motors, especialmente.

La brecha salarial entre géneros presenta una disminución continuada.

Partir de febrero de 2013 ha aumentado en Aragón el número de contratos registrados, si bien eso no se ve reflejado en la evolución de la población juvenil desempleada.

Mientras que el nivel de desempleo español permanece preocupante pero estable en un 26,2 % en diciembre 2012 al 26.7% en marzo 2013, el de Aragón ha aumentado en el mismo periodo un 3.8%, situándose en un 22.3%.

El paro juvenil español (menores de 25 años) presenta una tendencia creciente mucho más pronunciada que el dato europeo, desde el 2007. Y nuestra temporalidad es muy superior a la media europea, aunque inferior a la media española.

Aún con estos datos, el 47.5% de los jóvenes aragoneses están emancipados, aunque solo el 23.9 % forman su propia unidad familiar. Y esto sin ayudas a la emancipación desde enero del 2012, salvo una ayuda para alquiler en los casos en que los ingresos familiares no excedan en 1.5 veces el I.P.R.E.M.

El tamaño medio del hogar aragonés es algo inferior al del resto de España, si bien tienden a igualarse al disminuir los metros cuadrados medios del dato nacional. Lo más habitual, en ambos casos, es una vivienda con cinco habitaciones. Y el 33% (40.2% a nivel nacional) han sido construidas a partir del año 2000.

En Aragón seguimos prefiriendo en un 79,6% de los caso, viviendas en propiedad. Y las viviendas libres son más habituales que las de V.P.O., coincidiendo el dato con el nacional: un 80 / 20.

Llegar a fin de mes “con facilidad” ha pasado a ser algo muy poco habitual. Frente al 22.3% (11.1% a nivel nacional) que así lo declaraban en el 2004, esta respuesta sólo la encontramos en un 7.8% de los hogares aragoneses a fecha 2012 (10.9% a nivel nacional).

8

CULTURA Y PARTICIPACIÓN

8.0 INTRODUCCIÓN

Los jóvenes, sea por continuar con los estudios o por las dificultades a la hora de encontrar un puesto de trabajo, tienen habitualmente una mayor disponibilidad de tiempo para actividades de ocio.

Los intereses culturales juveniles abarcan cine, literatura, música, exposiciones, la televisión, videojuegos, etc. El 60% de los jóvenes practicaba deporte en Aragón, más que en el resto de España. (Justicia de Aragón, 2008)

En 2010 (IAJ, 2011):

- La televisión seguía siendo la fuente principal de entretenimiento en el hogar, al ser vista por el 91,5% de la población aragonesa habitualmente, sobre todo entre la población joven.
- Más del 40% de la población aragonesa declaraba no leer libros nunca o casi nunca, porcentaje inferior al 43% del conjunto nacional (Consejo Económico y Social de Aragón, 2010).
- Otras actividades de ocio en el ámbito del hogar son el tiempo compartido con familiares y amigos (hablar, juegos de mesa...) y el hablar por teléfono o por internet.
- Los jóvenes tienen una gran preferencia por las nuevas tecnologías, y en especial por las redes sociales.
- Entre las actividades de ocio fuera del hogar, el cine es el espectáculo cultural con más adeptos.
- Una actividad de ocio que se participa con mayor frecuencia y a la que se destina una parte importante de la renta los jóvenes es “salir de bares”, según el informe sobre la Juventud Española 3 de cada 10 jóvenes sale al menos una vez al mes y 4 de cada 10 salen todos, o casi todos, los fines de semana
- El voluntariado estaba compuesto en un 42% por personas menores de 35 años, el 10% de la población menor de 30 años colabora en actividades de voluntariado, siendo el 70% mujeres.

8.1 ÍNDICES DE LECTURA



Gráfico 220: Personas que han leído al menos un libro en un trimestre tipo (%)
Elaboración propia. Fuente: (IAEST, 2011)



Gráfico 221: Tiempo dedicado a la lectura en un trimestre tipo (minutos)
Elaboración propia. Fuente: (IAEST, 2011)

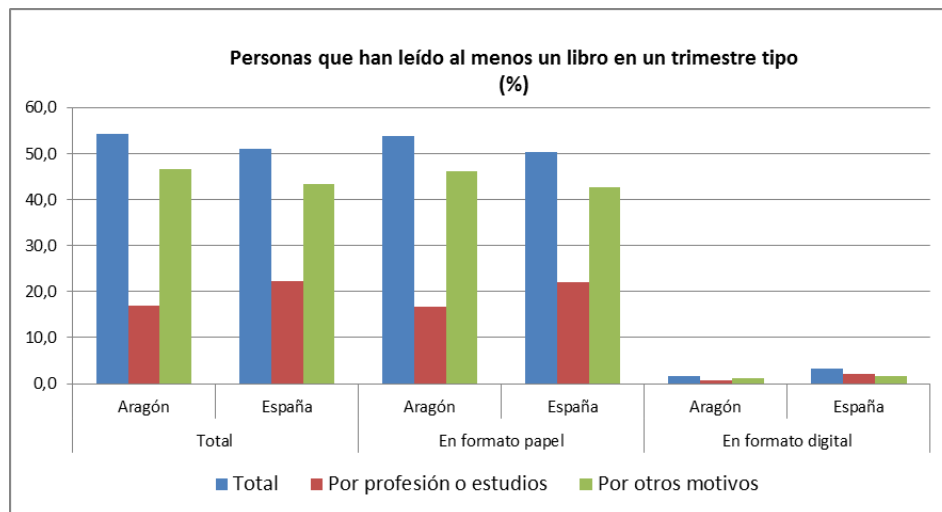

Gráfico 222: % de personas que leen prensa según el tipo

Elaboración propia. Fuente: (IAEST, 2011)

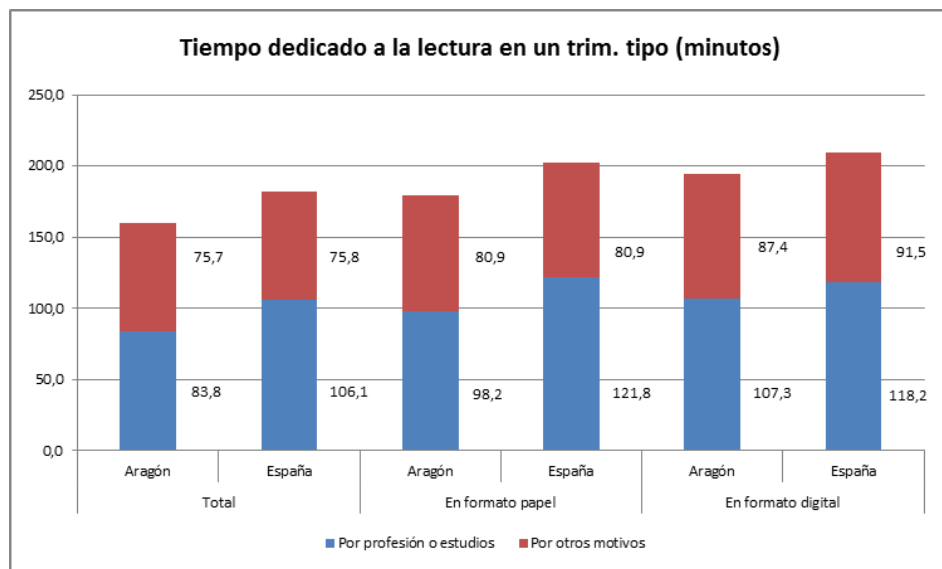

Gráfico 223: Frecuencia de lectura de prensa diaria %

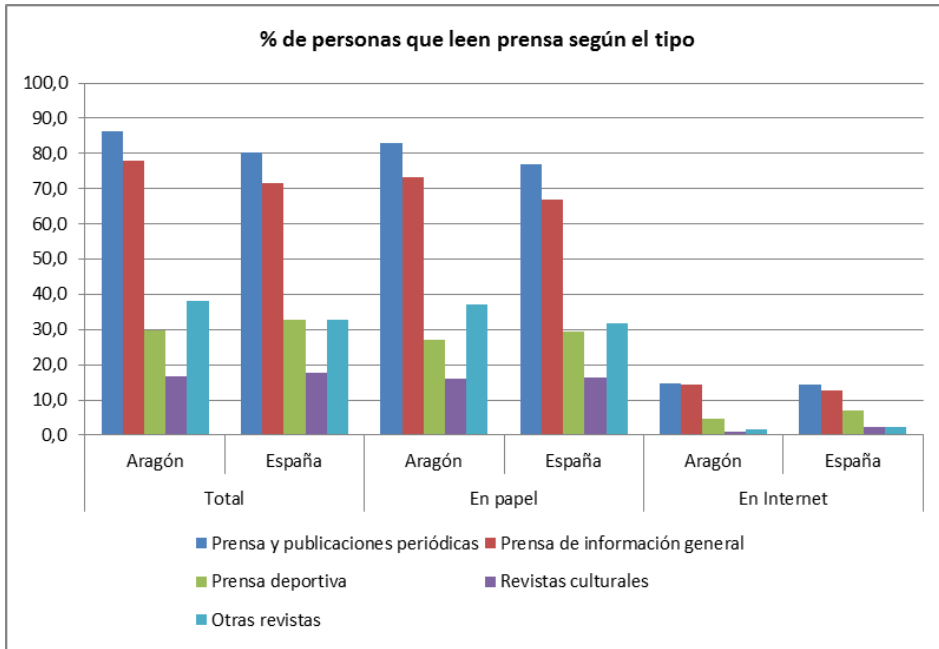
Elaboración propia. Fuente: (IAEST, 2011)

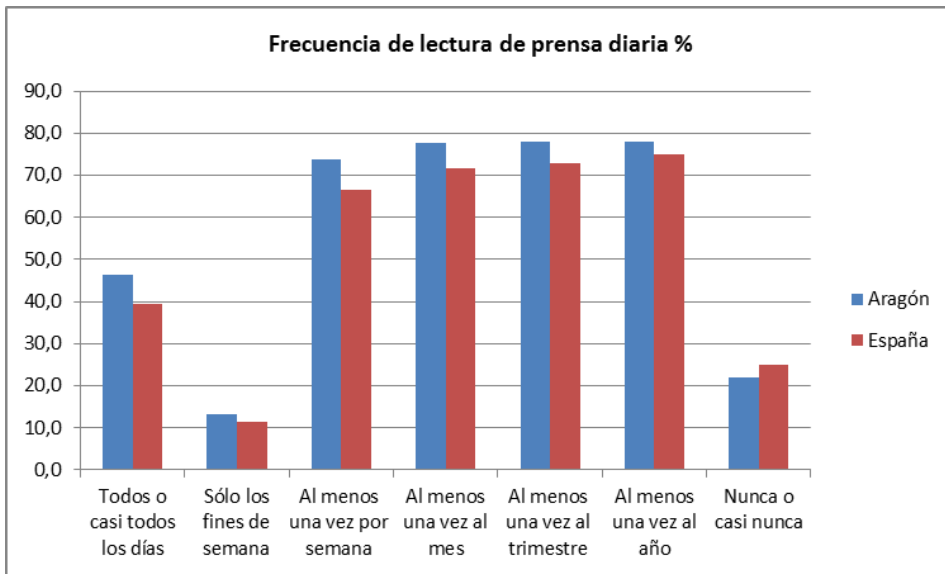

Gráfico 224: Frecuencia de lectura de revistas por tipo (%)

Elaboración propia. Fuente: (IAEST, 2011)

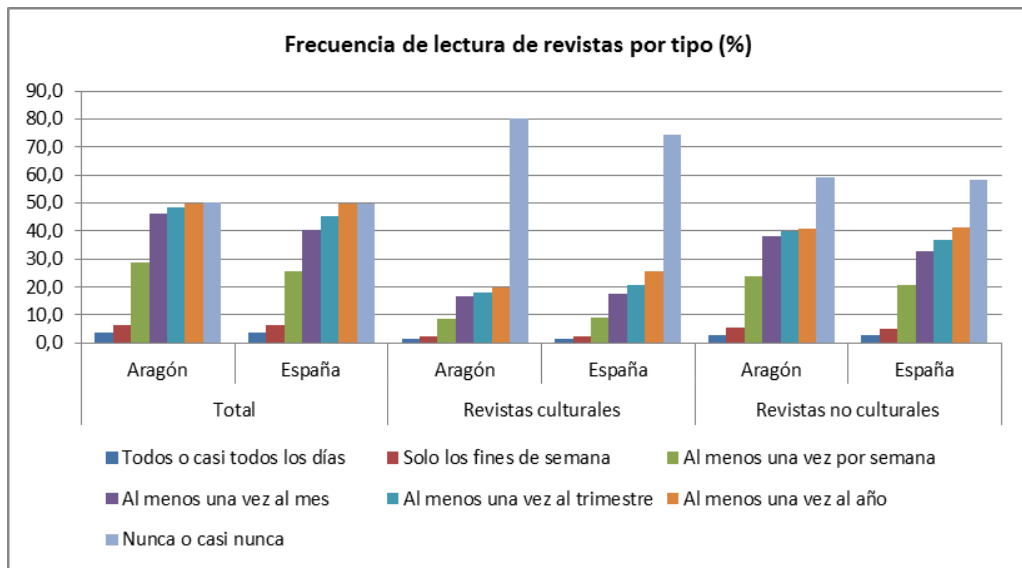

Gráfico 225: Frecuencia de asistencia a bibliotecas (%)

Elaboración propia. Fuente: (IAEST, 2011)

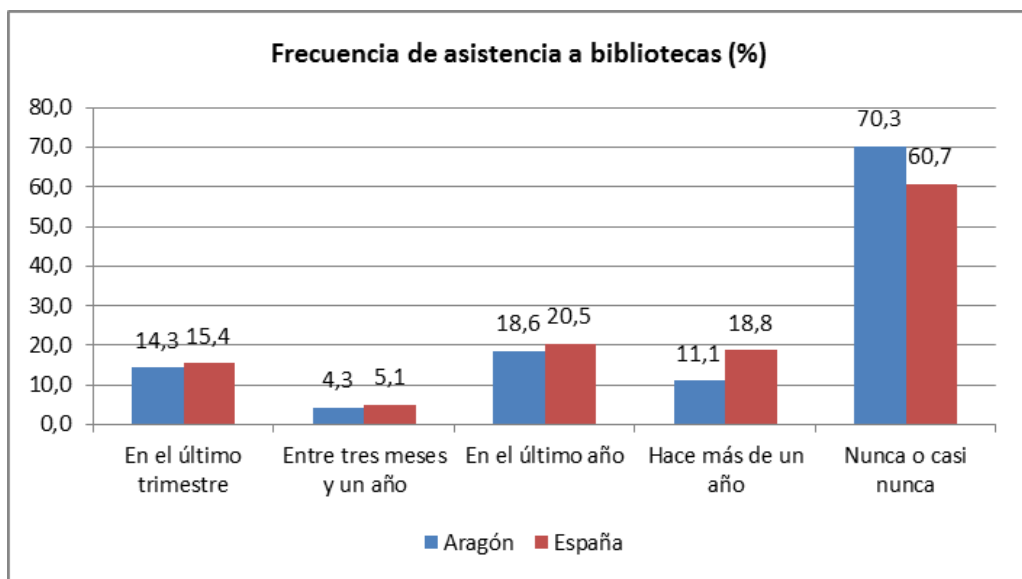

Gráfico 226: Frecuencia de acceso a bibliotecas por internet (%)

Elaboración propia. Fuente: (IAEST, 2011)

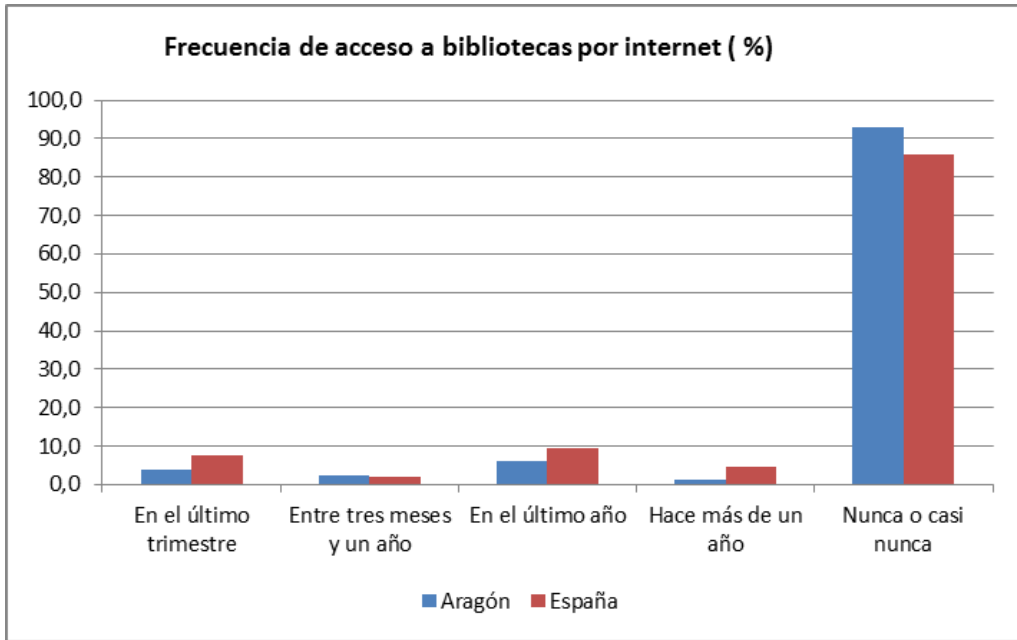

Gráfico 227: Personas que no van a bibliotecas según motivo (%)

Elaboración propia. Fuente: (IAEST, 2011)

8.2 MUSEOS

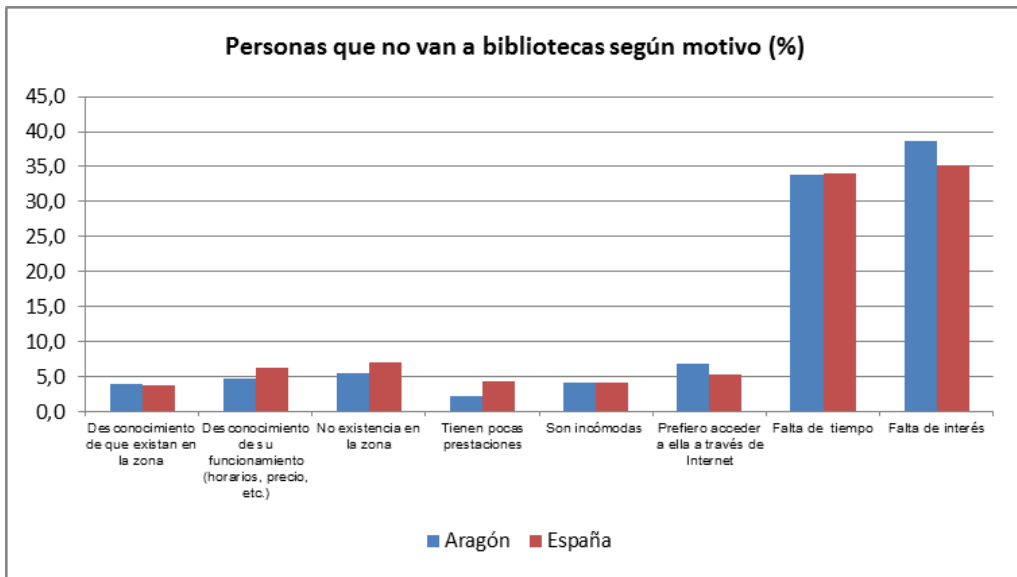

Gráfico 228: Grado medio de interés por museos, monumentos y archivos (%)

Elaboración propia. Fuente: (IAEST, 2011)

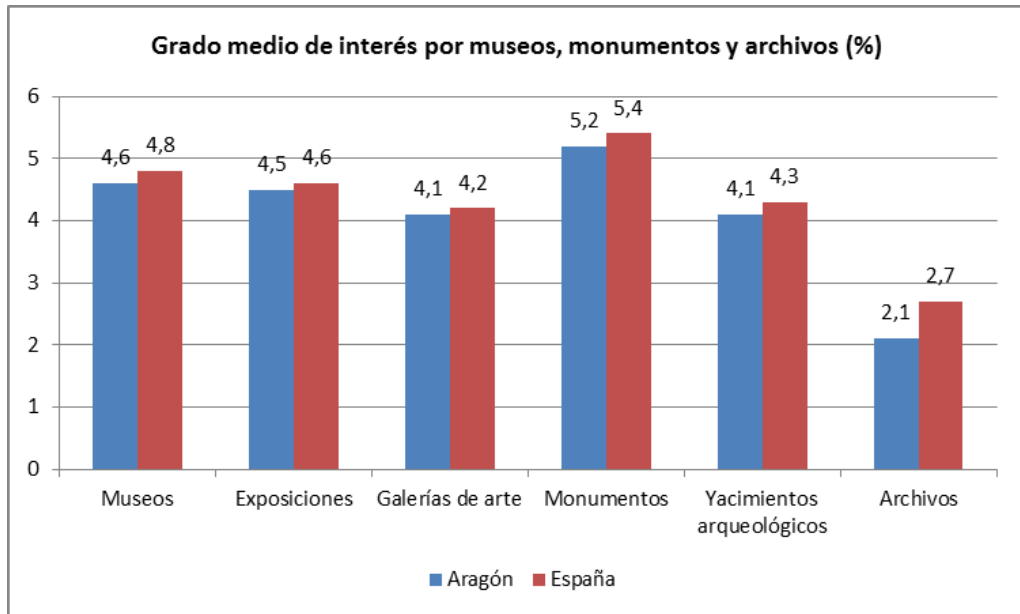

Gráfico 229: Personas según la visita a museos (%)

Elaboración propia. Fuente: (IAEST, 2011)

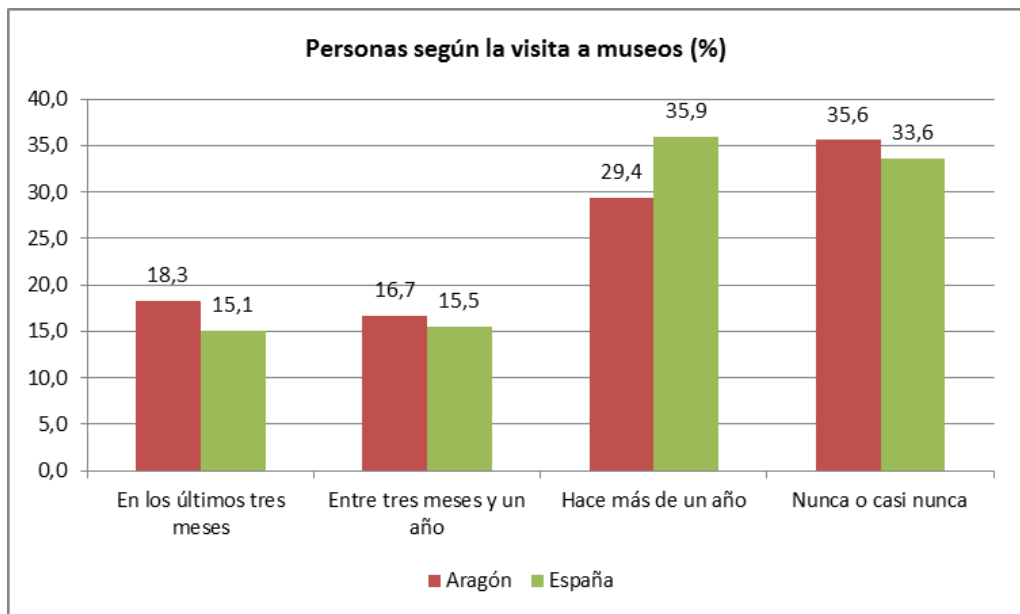

Gráfico 230: Personas según la visita a exposiciones (%)

Elaboración propia. Fuente: (IAEST, 2011)

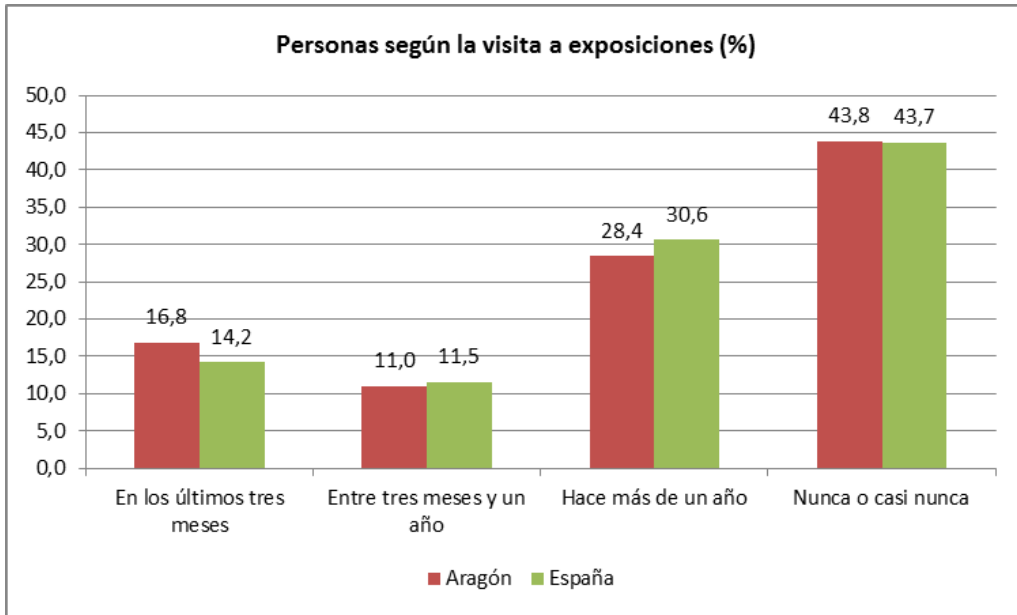

Gráfico 231: Personas según visita a exposiciones de arte (%)

Elaboración propia. Fuente: (IAEST, 2011)

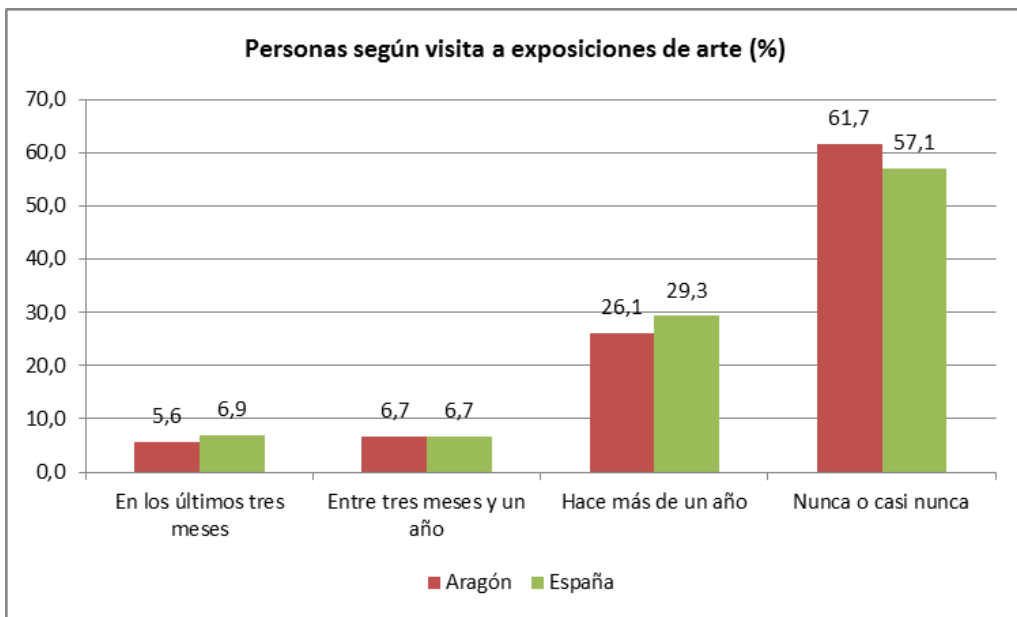

Gráfico 232: Personas según visita a monumentos (%)

Elaboración propia. Fuente: (IAEST, 2011)

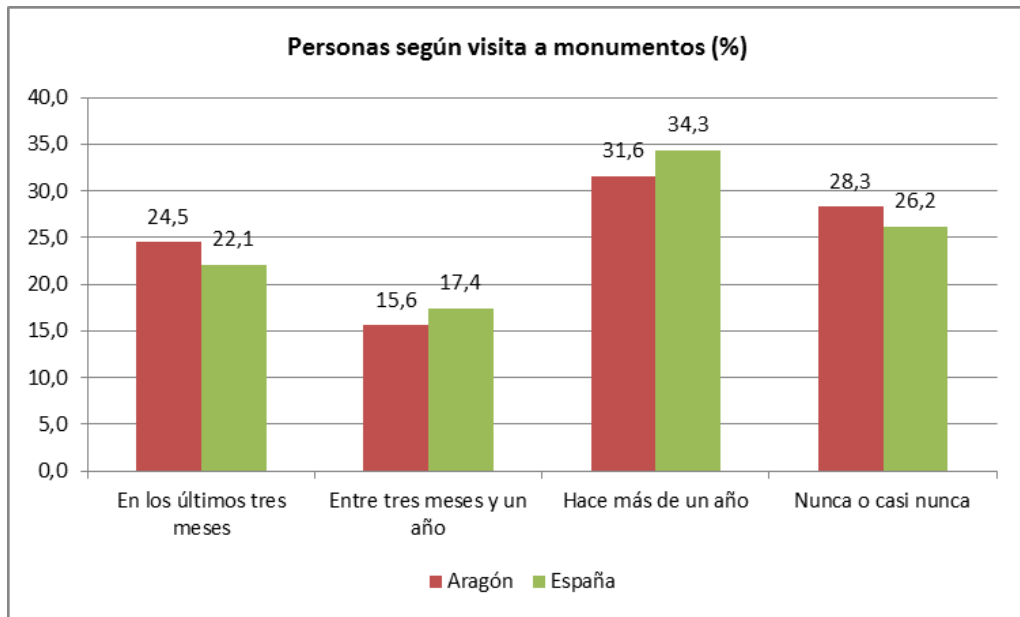

Gráfico 233: Personas según la visita a yacimientos (%)

Elaboración propia. Fuente: (IAEST, 2011)

8.3 CINE

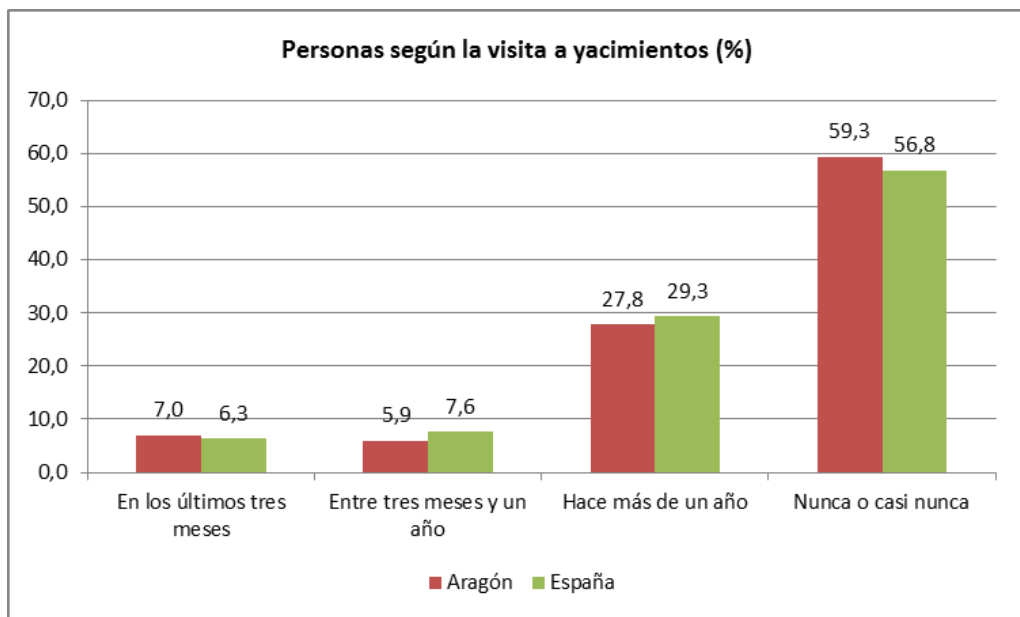

Gráfico 234: Personas según interés por el cine (%)

Elaboración propia. Fuente: (IAEST, 2011)

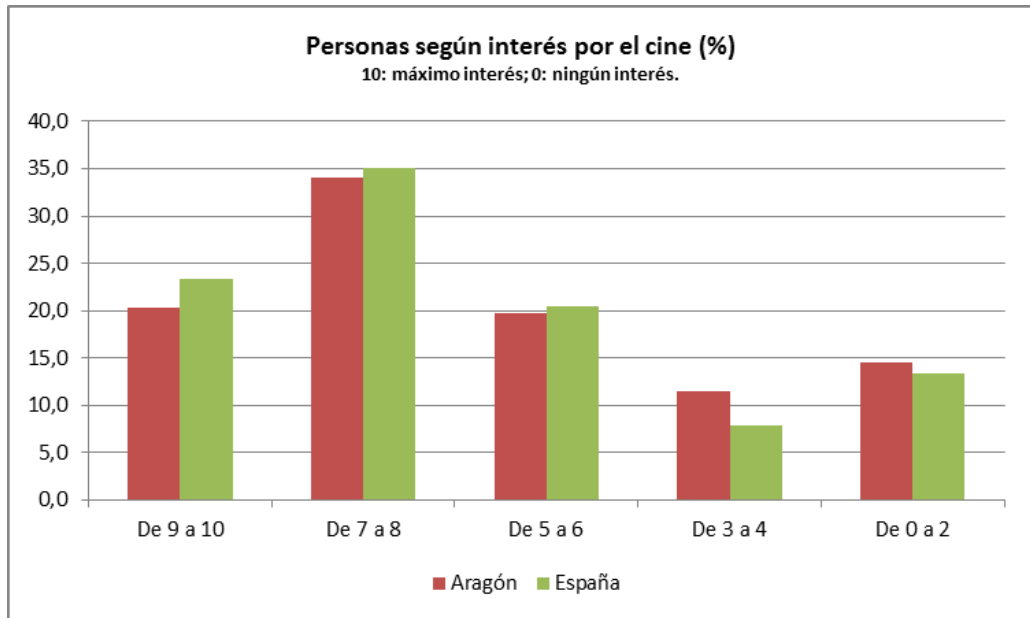

Gráfico 235: Personas según frecuencia de asistencia al cine (%)

Elaboración propia. Fuente: (IAEST, 2011)

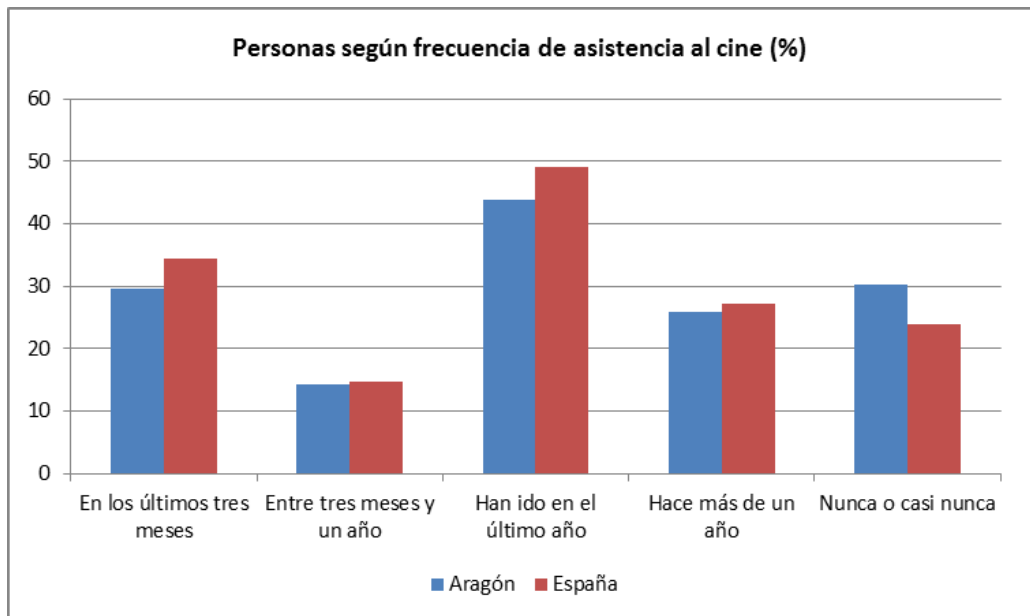

Gráfico 236: Personas según los motivos por los que no van al cine, o no van más al cine.

Elaboración propia. Fuente: (IAEST, 2011)

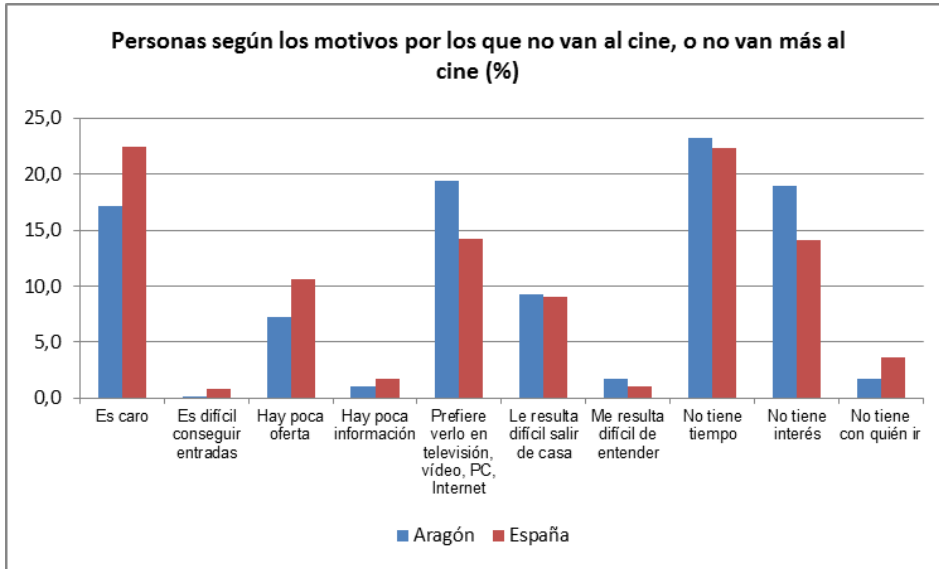

Gráfico 237: Valoración media del cine por los que han ido al cine el último trimestre (%)

Elaboración propia. Fuente: (IAEST, 2011)

8.4 ARTES ESCÉNICAS

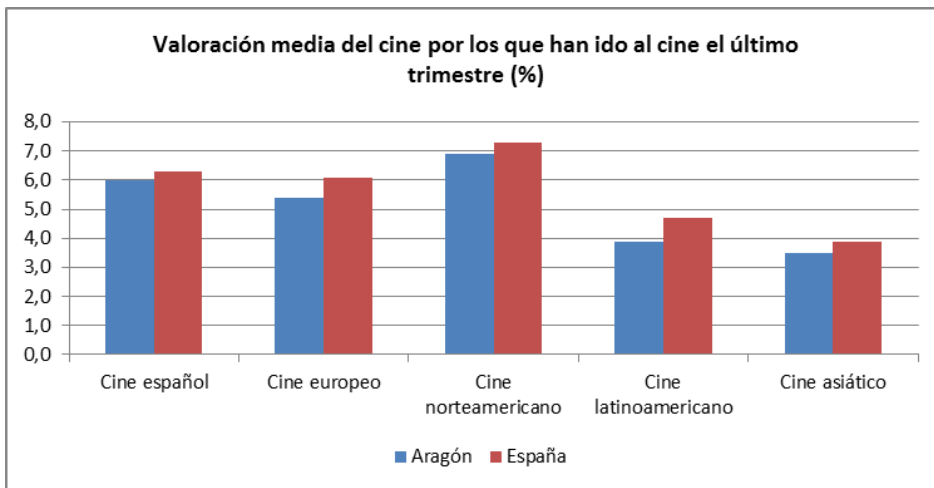

Gráfico 238: Personas según interés por las distintas artes escénicas (%)
Elaboración propia. Fuente: (IAEST, 2011)



Gráfico 239: Grado de interés medio por las artes escénicas (%)
Elaboración propia. Fuente: (IAEST, 2011)

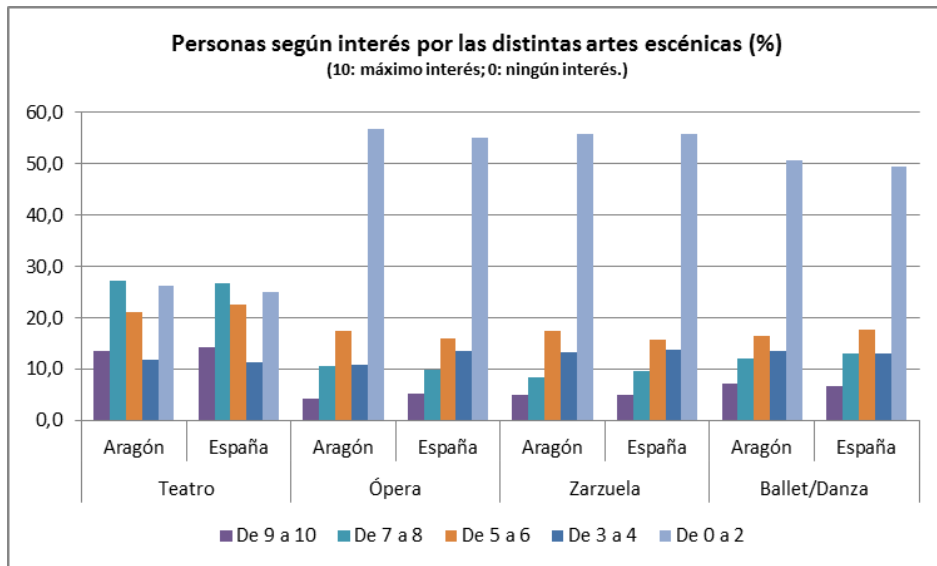

Gráfico 240: Personas según la frecuencia de asistencia a espectáculos de artes escénicas (%)

Elaboración propia. Fuente: (IAEST, 2011)

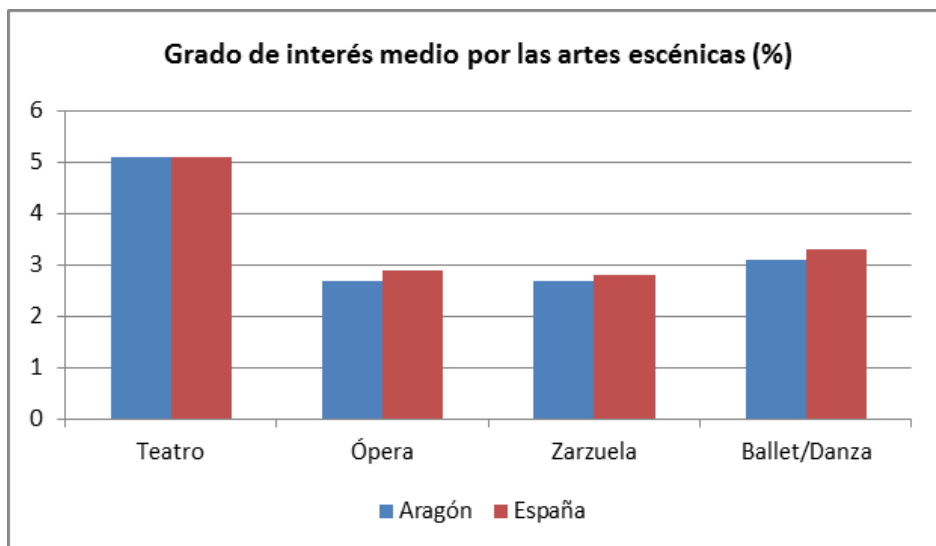
	Teatro		Ópera		Zarzuela		Ballet/ Danza	
	Aragón	España	Aragón	España	Aragón	España	Aragón	España
Es caro	9,4	15,9	6,3	11,8	6,0	11,0	6,6	12,0
Es difícil conseguir entradas	0,7	2,9	0,4	2	0	1,9	0,4	2
Hay poca oferta	18,4	15,3	13,4	11	13	11,3	14	12
Hay poca información	5,5	6	4,5	4,8	5	4,9	5	5,1
Prefiere verlo en televisión /video /radio	3,4	2,1	2,3	1,6	2	1,8	2,6	1,9
Le resulta difícil salir de casa	7,6	6,4	6,5	5,2	6	5,3	6,5	5,6
Le resulta difícil entender	4,5	4,3	9,7	8	9	7,6	9,1	6,8
No tiene tiempo	23,5	20,5	21,2	19,2	22	19,3	21,2	20,2
No tiene interés	25	23,8	34,4	34,1	35	34,7	33,1	32,2
No tiene con quien ir	2	2,7	1,4	2,2	1	2,2	1,6	2,3

Tabla 112: Personas según el motivo por el que no van a espectáculos de artes escénicas.

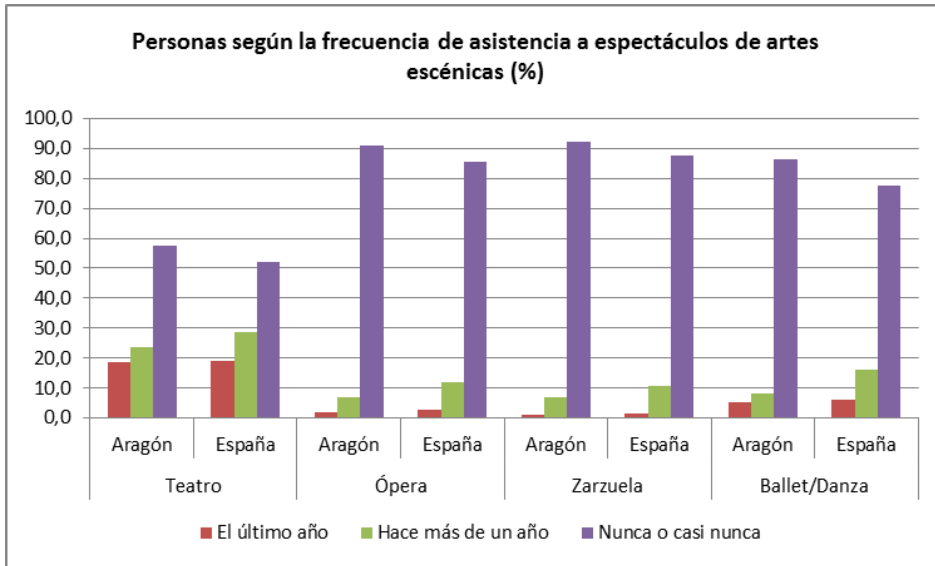
Elaboración propia. Fuente: (IAEST, 2011)



Gráfico 241: Personas según el motivo por el que no van a espectáculos de artes escénicas (%)

Elaboración propia. Fuente: (IAEST, 2011)

8.5 TELEVISIÓN Y RADIO

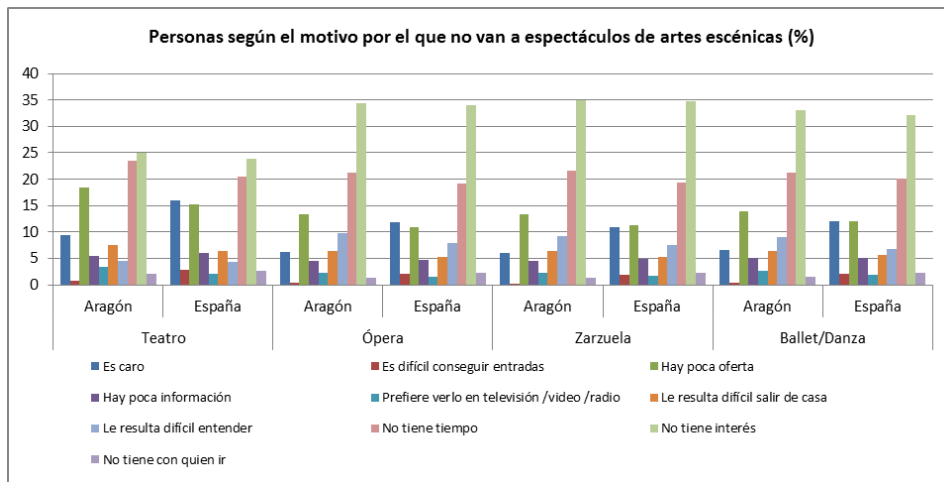

Gráfico 242: Personas según la frecuencia del hábito de ver la televisión.

Elaboración propia. Fuente: (IAEST, 2011)

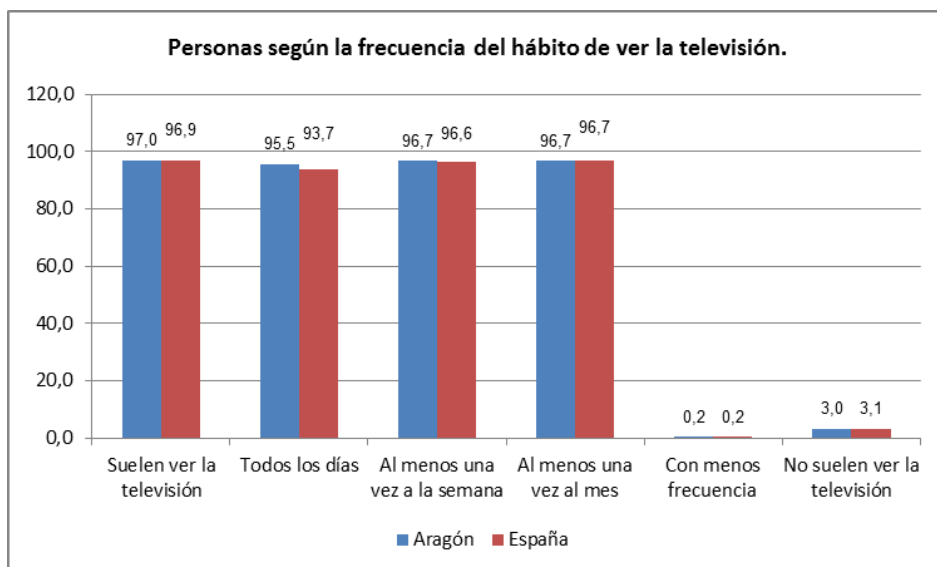

Gráfico 243: Tiempo medio que suelen ver la televisión según día de la semana. (Minutos)

Elaboración propia. Fuente: (IAEST, 2011)

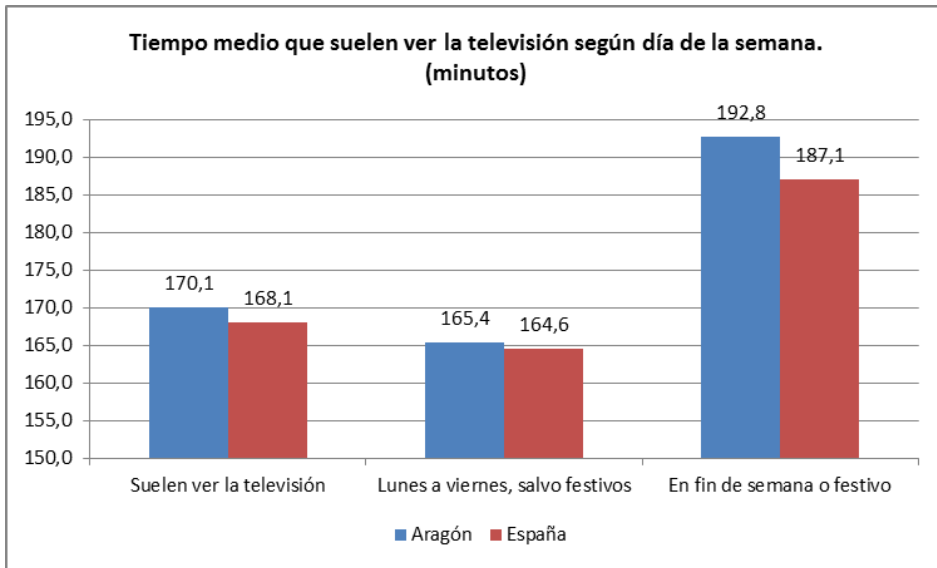

Gráfico 244: Personas según la frecuencia de escuchar la radio.

Elaboración propia. Fuente: (IAEST, 2011)

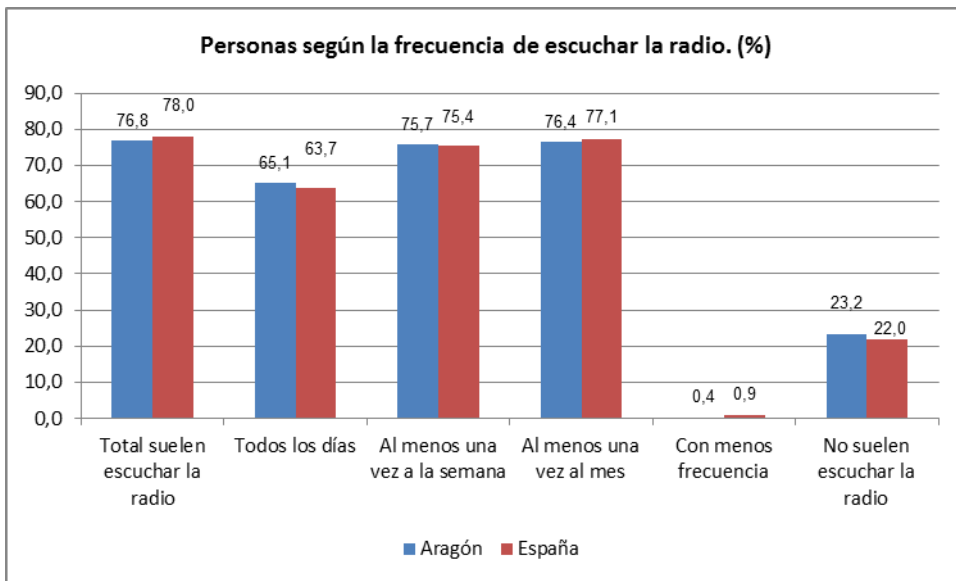

Gráfico 245: Tiempo medio que suelen escuchar la radio según día de la semana.
(Minutos)

Elaboración propia. Fuente: (IAEST, 2011)

8.6

JÓVENES Y LAS TECNOLOGÍAS DE LA INFORMACIÓN

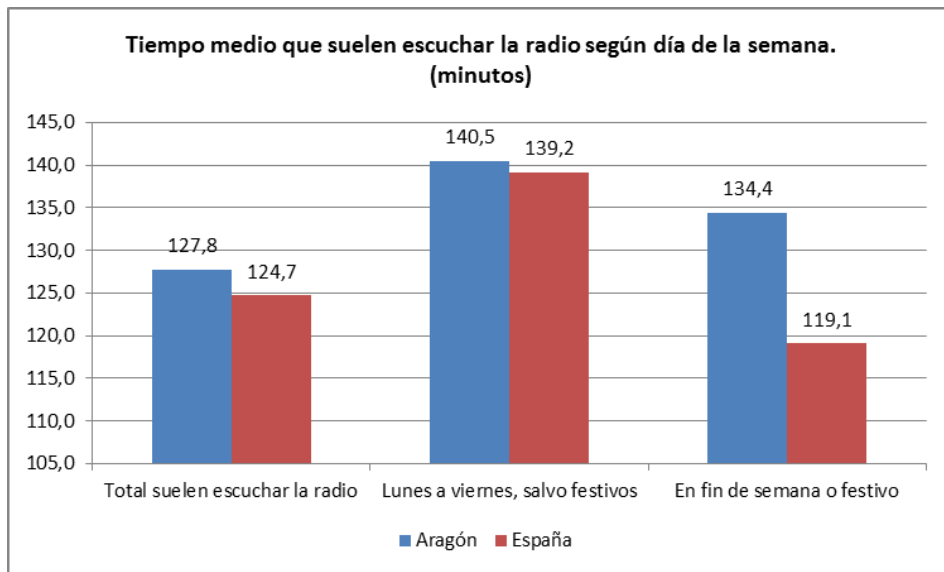
	Viviendas	Porcentaje
Total Viviendas	452.041	100,0%
Televisión	449.808	99,5%
Ordenadores de sobremesa	213.066	47,1%
Ordenador portátil	240.179	53,1%
Otro tipo de ordenador (agenda electrónica o similar, PDA,...)	20.390	4,5%
Teléfono fijo	385.122	85,2%
Teléfono móvil	434.122	96,0%
Radio	367.739	81,4%
Cadena musical, equipo de alta fidelidad, laserdisc	270.499	59,8%
MP3 o MP4	203.500	45,0%
Video	205.798	45,5%
DVD	352.062	77,9%
Fax	30.319	6,7%

Tabla 113: Equipamiento de productos TIC en las viviendas. Aragón. Año 2012. : nº de viviendas (con al menos un miembro de 16 a 74 años) y %.

Elaboración propia. Fuente: (IAEST, 2012)

	Viviendas	Porcentaje
Total Viviendas	452.041	100,0%
Viviendas con ordenador	333.838	73,9%
Sí disponen de acceso a Internet	303.021	90,8%
No disponen de acceso a Internet	30.817	9,2%

Tabla 114: Equipamiento de ordenador en las viviendas principales y disponibilidad de acceso a Internet. Aragón. Año 2012.

Elaboración propia. Fuente: (IAEST, 2012)

El porcentaje de la disponibilidad de acceso a Internet está calculado sobre las viviendas con ordenador

	Viviendas	Porcentaje
Total Viviendas	452.041	100,0%
Viviendas con algún tipo de teléfono	448.328	99,2%
Viviendas con teléfono fijo únicamente	14.205	3,2%
Viviendas con teléfono móvil únicamente	63.205	14,1%
Viviendas con teléfono fijo y móvil	370.917	82,7%

Tabla 115: Equipamiento de teléfono en las viviendas principales según tipo de teléfono. Aragón. Año 2012

Elaboración propia. Fuente: (IAEST, 2012)

El porcentaje del equipamiento de teléfono está calculado sobre las viviendas con algún tipo de teléfono

	Viviendas	Porcentaje
Total viviendas	452.041	100,0%
Disponen de acceso a Internet en la vivienda	309.305	68,4%
No disponen de acceso a Internet en la vivienda	142.736	31,6%

Tabla 116: Acceso a Internet en la vivienda. Aragón. Año 2012.

Elaboración propia. Fuente: (IAEST, 2012)

	Viviendas	Porcentaje
Total viviendas	452.041	100,0%
Disponen de acceso a Internet en la vivienda	309.305	68,4%
Viviendas con conexión de banda ancha	306.665	99,1%
ADSL	242.635	78,4%
Cable o fibra óptica	41.103	13,3%
Conexiones fijas de banda ancha	13.873	4,5%
Conexión móvil a través de dispositivo de mano	95.919	31,0%
Conexión móvil vía módem USB o tarjeta	45.961	14,9%
Viviendas con conexión de banda estrecha	8.634	2,8%
No disponen de acceso a Internet en la vivienda	142.736	31,6%

Tabla 117: Disponibilidad de acceso a Internet en la vivienda según forma de conexión. Aragón. Año 2012

Elaboración propia. Fuente: (IAEST, 2012)

La suma de las casillas puede no corresponder con el total debido a que una misma vivienda puede tener diversas formas de conexión a Internet simultáneamente.

El porcentaje de viviendas según forma de conexión está calculado sobre las viviendas que disponen de acceso a Internet.

	Viviendas	Porcentaje
Total viviendas	452.041	100,0%
Disponen de acceso a Internet en la vivienda	309.305	68,4%
No disponen de acceso a Internet en la vivienda	142.736	31,6%
Acceden desde otros lugares	24.583	5,4%
No necesitan Internet	102.674	22,7%
Los costes del equipo son demasiado elevados	30.160	6,7%
Los costes de conexión son elevados	27.583	6,1%
Pocos conocimientos para utilizarlo	38.808	8,6%
Otros motivos	7.628	1,7%

Nota: El porcentaje de viviendas según motivo de no disponer de conexión está calculado sobre las viviendas que no disponen de acceso a Internet.

Nota: La suma de las casillas puede no corresponder con el total debido a que una misma vivienda puede tener más de un equipo para la conexión

Tabla 118: Motivo de no disponer conexión a Internet en la vivienda. Aragón. Año 2012.

Elaboración propia. Fuente: (IAEST, 2012)

	Viviendas	Porcentaje
Total viviendas	452.041	100,0%
Disponen de acceso a Internet en la vivienda	309.305	68,4%
No disponen de acceso a Internet en la vivienda	142.736	31,6%

Tabla 119: Acceso a Internet en la vivienda. Aragón. Año 2012

Elaboración propia. Fuente: (IAEST, 2012)

	Viviendas	Porcentaje
Total viviendas	452.041	100,0%
Disponen de acceso a Internet en la vivienda	309.305	68,4%
Viviendas con conexión de banda ancha	306.665	99,1%
ADSL	242.635	78,4%
Cable o fibra óptica	41.103	13,3%
Conexiones fijas de banda ancha	13.873	4,5%
Conexión móvil a través de dispositivo de mano	95.919	31,0%
Conexión móvil vía módem USB o tarjeta	45.961	14,9%
Viviendas con conexión de banda estrecha	8.634	2,8%
No disponen de acceso a Internet en la vivienda	142.736	31,6%

Tabla 120: Disponibilidad de acceso a Internet en la vivienda según forma de conexión. Aragón. Año 2012⁸

Elaboración propia. Fuente: (IAEST, 2012)

	Viviendas	Porcentaje
Total viviendas	452.041	100,0%
Disponen de acceso a Internet en la vivienda	309.305	68,4%
No disponen de acceso a Internet en la vivienda	142.736	31,6%
Acceden desde otros lugares	24.583	5,4%
No necesitan Internet	102.674	22,7%
Los costes del equipo son demasiado elevados	30.160	6,7%
Los costes de conexión son elevados	27.583	6,1%
Pocos conocimientos para utilizarlo	38.808	8,6%
Otros motivos	7.628	1,7%

Nota: El porcentaje de viviendas según motivo de no disponer de conexión está calculado sobre las viviendas que no disponen de acceso a Internet.

Nota: La suma de las casillas puede no corresponder con el total debido a que una misma vivienda puede tener más de un equipo para la conexión

Tabla 121: Motivo de no disponer conexión a Internet en la vivienda. Aragón. Año 2012

Elaboración propia. Fuente: (IAEST, 2012)

⁸ Nota: El porcentaje de viviendas según forma de conexión está calculado sobre las viviendas que disponen de acceso a Internet.

	Total	De 16 a 24 años	De 25 a 34 años	De 35 a 44 años	De 45 a 54 años	De 55 a 64 años	De 65 a 74 años
Total de personas	964	110	180	212	192	152	117
Personas que usan productos TIC	928	110	180	210	188	146	92
Personas que usan teléfono móvil	917	110	179	206	187	143	90
Personas que han utilizado alguna vez el ordenador	772	110	167	201	165	94	32
Personas que han utilizado alguna vez Internet	742	110	160	199	160	85	25
Personas que han comprado alguna vez a través de Internet con fines privados	382	54	111	110	75	25	-

(-) El tamaño de la muestra no es representativo.

Tabla 122: Uso de productos TIC según tipo de producto por grupos de edad. Aragón. Año 2012, por miles.

Elaboración propia. Fuente: (IAEST, 2012)



Gráfico 246: Uso de productos TIC según tipo de producto por grupos de edad. Aragón.

Año 2012. (%)

Elaboración propia. Fuente: (IAEST, 2012)

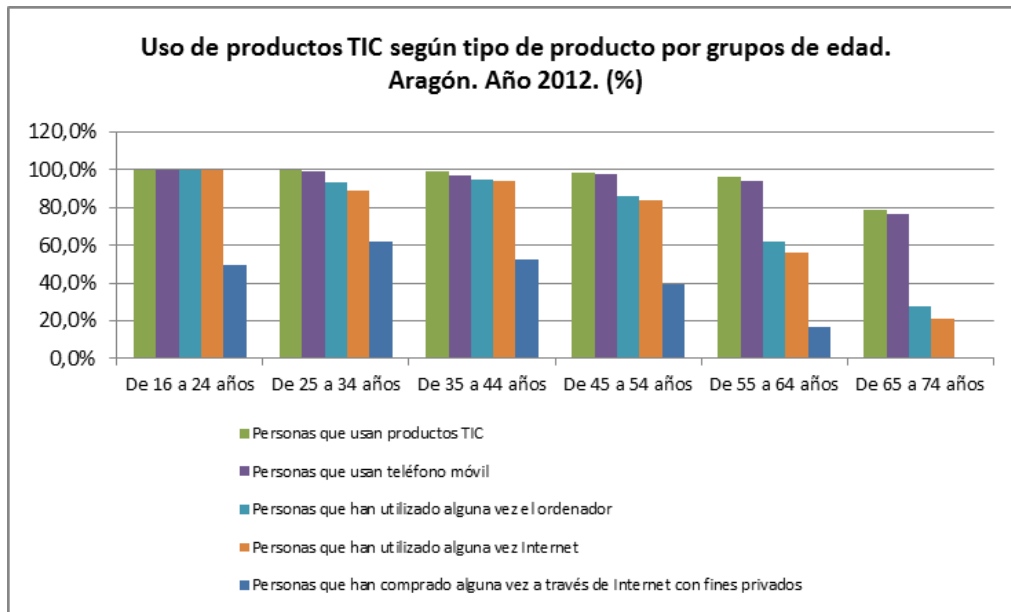

Gráfico 247: Uso de ordenador y momento último de utilización por grupos de edad. Aragón. Año 2012. (%)

Elaboración propia. Fuente: (IAEST, 2012)

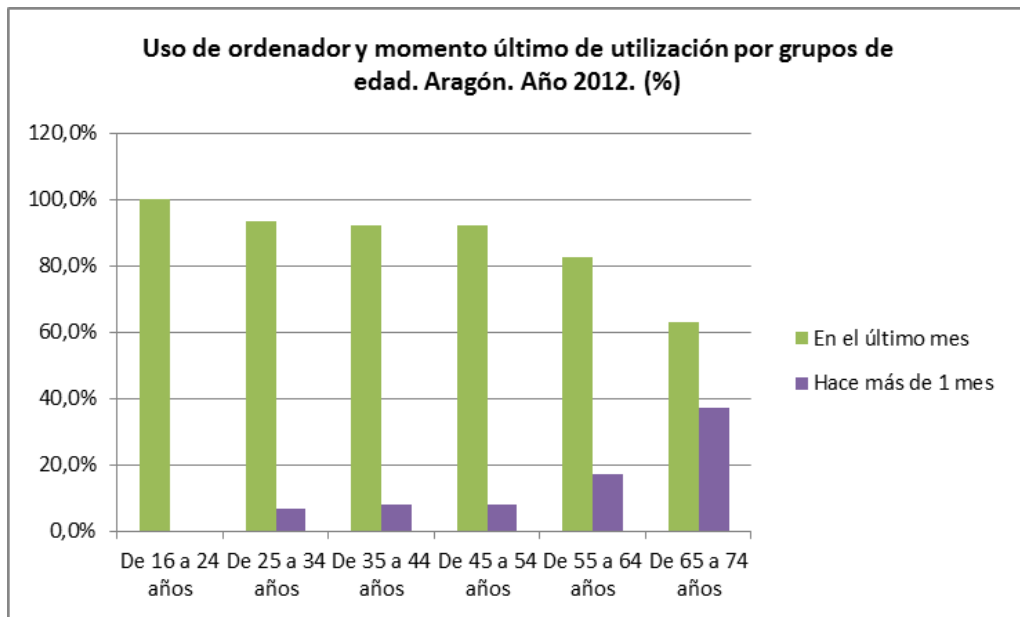

Gráfico 248: Lugar de uso del ordenador por grupos de edad. Aragón. Año 2012. (%)

Elaboración propia. Fuente: (IAEST, 2012)

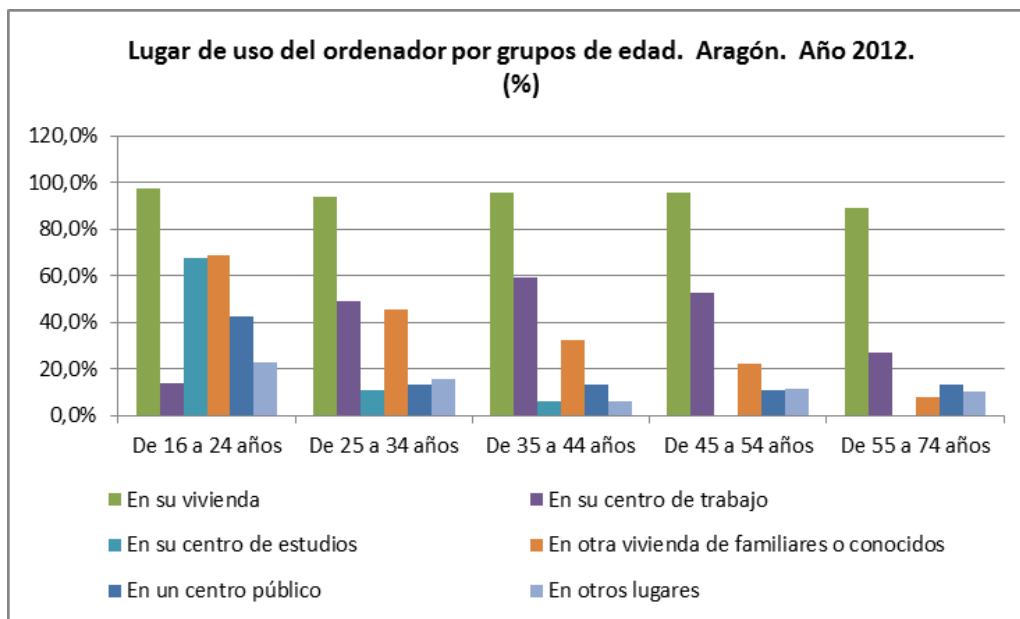

Gráfico 249: Uso de Internet por motivos particulares según tipo de actividad realizada por grupos de edad. Aragón. Año 2012

Elaboración propia. Fuente: (IAEST, 2012)

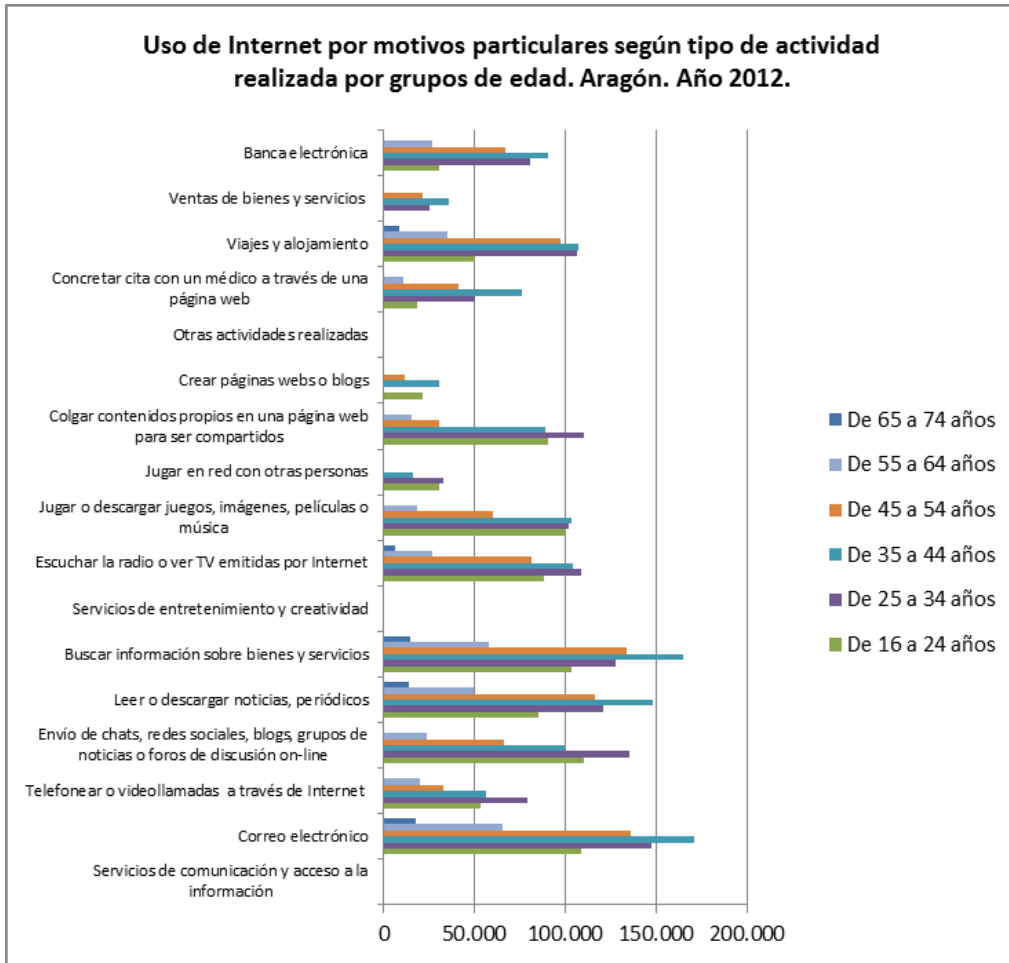

Gráfico 250: Redes utilizadas en el acceso a Internet mediante un dispositivo de mano fuera de la vivienda habitual o centro de trabajo por grupos de edad. Aragón. Año 2012.

Elaboración propia. Fuente: (IAEST, 2012)

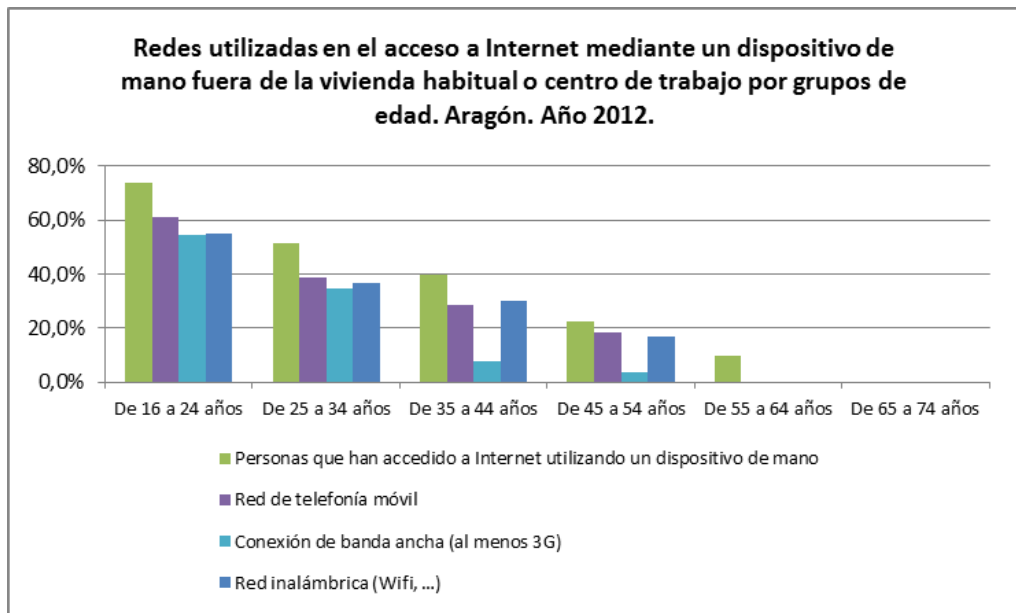

Gráfico 251: Frecuencia de utilización del ordenador según motivo de uso. (%)

Elaboración propia. Fuente: (IAEST, 2011)

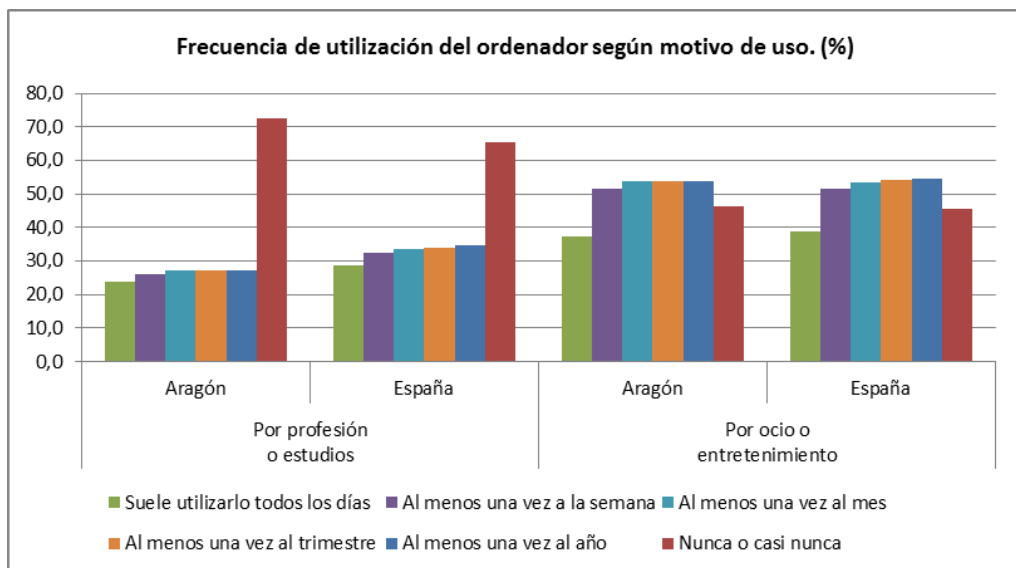

Gráfico 252: Tiempo medio semanal de uso del ordenador. (Minutos)

Elaboración propia. Fuente: (IAEST, 2011)

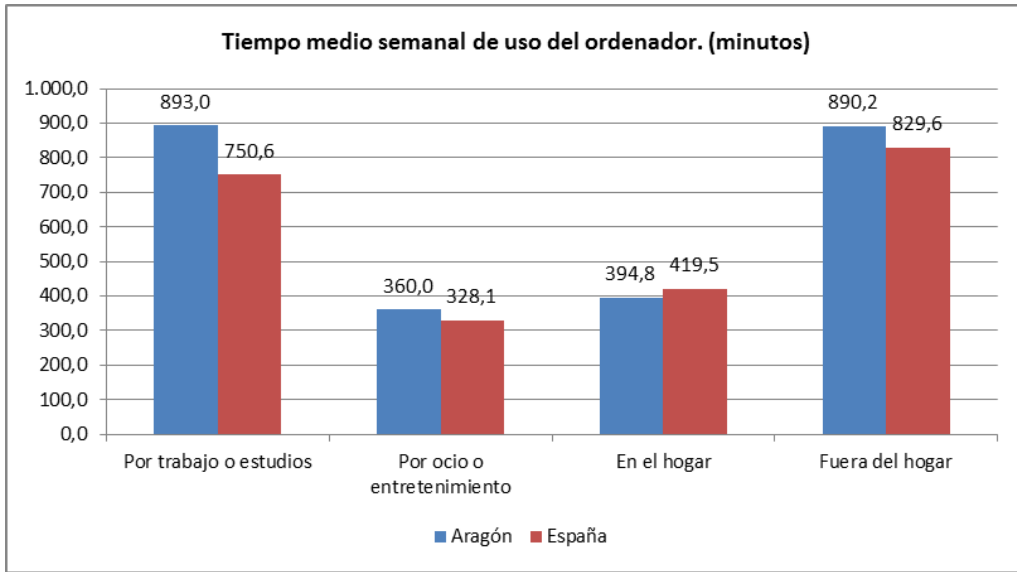

Gráfico 253: Ordenadores usados por los alumnos en Aragón

Elaboración propia. Fuente: (IAEST, 2011)

	2008/ 2009	2009/ 2010	2010/ 2011	2011/ 2012	2012/ 2013
La Jacetania	365	369	460	559	745
Alto Gállego	494	390	531	800	804
Sobrarbe	183	189	260	324	270
La Ribagorza	288	328	438	414	472
Cinco Villas	808	803	1.067	1.332	1.511
Hoya de Huesca / Plana de Uesca	1.412	1.489	1.789	2.320	2.519
Somontano de Barbastro	545	653	704	797	815
Cinca Medio	563	699	785	879	1.156
La Litera / La Llitera	345	372	493	561	571
Los Monegros	488	481	605	710	748
Bajo Cinca / Baix Cinca	706	711	824	1.016	995
Tarazona y el Moncayo	288	325	512	613	600
Campo de Borja	461	412	589	653	661
Aranda	188	200	262	247	410
Ribera Alta del Ebro	736	743	840	1.072	1.041
Valdejalón	738	731	1.068	1.302	1.211
D.C. Zaragoza	14.630	15.479	18.720	22.237	26.218
Ribera Baja del Ebro	208	208	237	277	228
Bajo Aragón-Caspe / Baix Aragó-Casp	322	439	460	684	567
Comunidad de Calatayud	1.048	1.072	1.242	1.290	1.505
Campo de Cariñena	244	251	259	325	386
Campo de Belchite	125	126	169	216	177
Bajo Martín	207	180	275	253	233
Campo de Daroca	128	143	185	230	233
Jiloca	405	345	636	584	593
Cuencas Mineras	309	331	502	408	420
Andorra-Sierra de Arcos	445	429	462	486	678
Bajo Aragón	928	973	1.382	1.528	1.494
Comunidad de Teruel	1.233	1.306	1.923	2.016	2.158
Maestrazgo	159	147	169	181	174
Sierra de Albarracín	132	141	180	186	179
Gúdar-Javalambre	254	252	372	374	310
Matarraña / Matarranya	206	200	367	364	364

Tabla 123: Ordenadores usados por los alumnos por comarcas

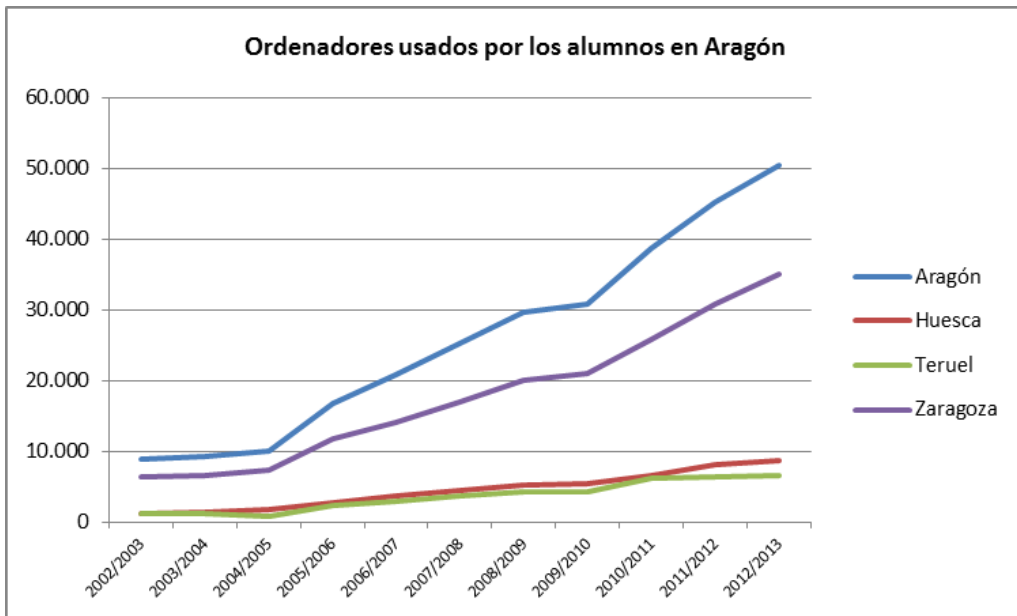
Elaboración propia. Fuente: (IAEST, 2013)



Gráfico 254: Evolución del número de centros con algún ordenador disponibles en el centro.

Elaboración propia. Fuente: (IAEST, 2013)

Curso 2012/2013	Ordenadores usados por los alumnos con conexión a Internet	
	Pública	Privada
Aragón	50.682	13.257
Huesca	8.650	1.386
Teruel	6.939	559
Zaragoza	35.093	11.312

Tabla 124: Número de ordenadores usados por los alumnos con acceso a Internet.

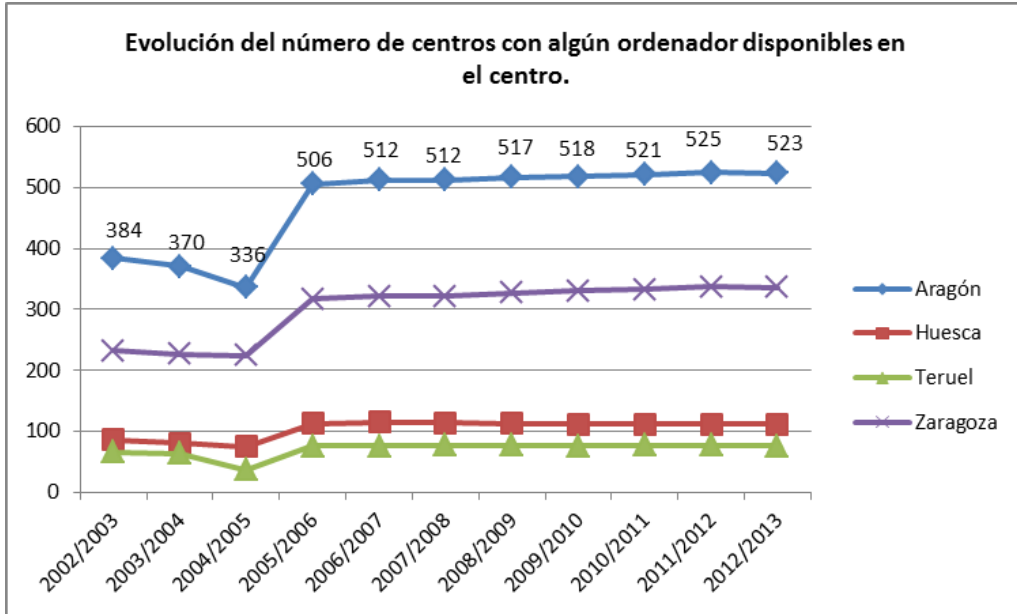
Unidad: número de ordenadores

Elaboración propia. Fuente: (IAEST, 2013)

Curso 2012/2013	Ordenadores usados por los alumnos con conexión a Internet		
	Total ordenadores	Pública	Privada
La Jacetania	915	728	187
Alto Gállego	904	842	62
Sobrarbe	319	319	
La Ribagorza	433	381	52
Cinco Villas	1.766	1.627	139
Hoya de Huesca / Plana de Uesca	2.059	1.660	399
Somontano de Barbastro	765	634	131
Cinca Medio	1.188	796	392
La Litera / La Llitera	495	436	59
Los Monegros	799	799	
Bajo Cinca / Baix Cinca	1.026	911	115
Tarazona y el Moncayo	470	292	178
Campo de Borja	629	517	112
Aranda	454	454	
Ribera Alta del Ebro	1.133	961	172
Valdejalón	1.460	1.330	130
D.C. Zaragoza	25.936	15.781	10.155
Ribera Baja del Ebro	216	172	44
Bajo Aragón-Caspe / Baix Aragó-Casp	565	372	193
Comunidad de Calatayud	1.416	1.238	178
Campo de Cariñena	428	428	
Campo de Belchite	114	114	
Bajo Martín	221	221	
Campo de Daroca	253	253	
Jiloca	643	643	
Cuencas Mineras	338	338	
Andorra-Sierra de Arcos	682	682	
Bajo Aragón	1.464	1.266	198
Comunidad de Teruel	2.449	2.088	361
Maestrazgo	181	181	
Sierra de Albarracín	204	204	
Gúdar-Javalambre	337	337	
Matarranya / Matarranya	420	420	

Tabla 125: Ordenadores usados por los alumnos con conexión a Internet
Elaboración propia. Fuente: (IAEST, 2013)

8.7 DEPORTE



Gráfico 255: Principales razones para practicar deporte. (%)

Elaboración propia. Fuente: (IAEST, 2010)

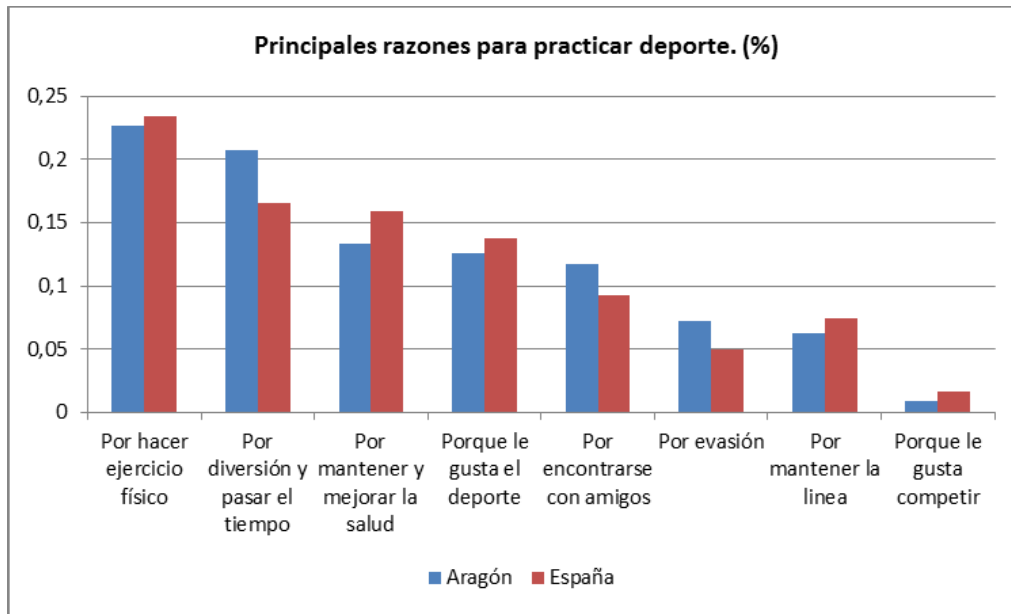

Gráfico 256: Población que actualmente hace deporte, % Deportes practicados.
Elaboración propia. Fuente: (IAEST, 2010)

	Aragón	Provincia de Huesca	Provincia de Teruel	Provincia de Zaragoza
Total	32.969	5.232	3.876	23.861
Cadete	3.931	572	441	2.918
Infantil	5.406	832	565	4.009
Alevín	6.963	1.181	831	4.951
Benjamín	7.132	1.198	845	5.089
Otros	9.537	1.449	1.194	6.894
Chicos	22.190	3.618	2.514	16.058
Cadete	2.548	362	302	1.884
Infantil	3.361	483	356	2.522
Alevín	4.349	673	470	3.206
Benjamín	4.758	764	577	3.417
Otros	7.174	1.336	809	5.029
Chicas	10.779	1.614	1.362	7.803
Cadete	1.383	210	139	1.034
Infantil	2.045	349	209	1.487
Alevín	2.614	508	361	1.745
Benjamín	2.374	434	268	1.672
Otros	2.363	113	385	1.865
Falta información sobre los participantes en fútbol				

Tabla 126: Participantes en los juegos escolares según sexo y categoría. Temporada 2011-2012

Elaboración propia. Fuente: Instituto Aragonés de Estadística con datos del Departamento de Educación, Universidad, Cultura y Deporte del Gobierno de Aragón.

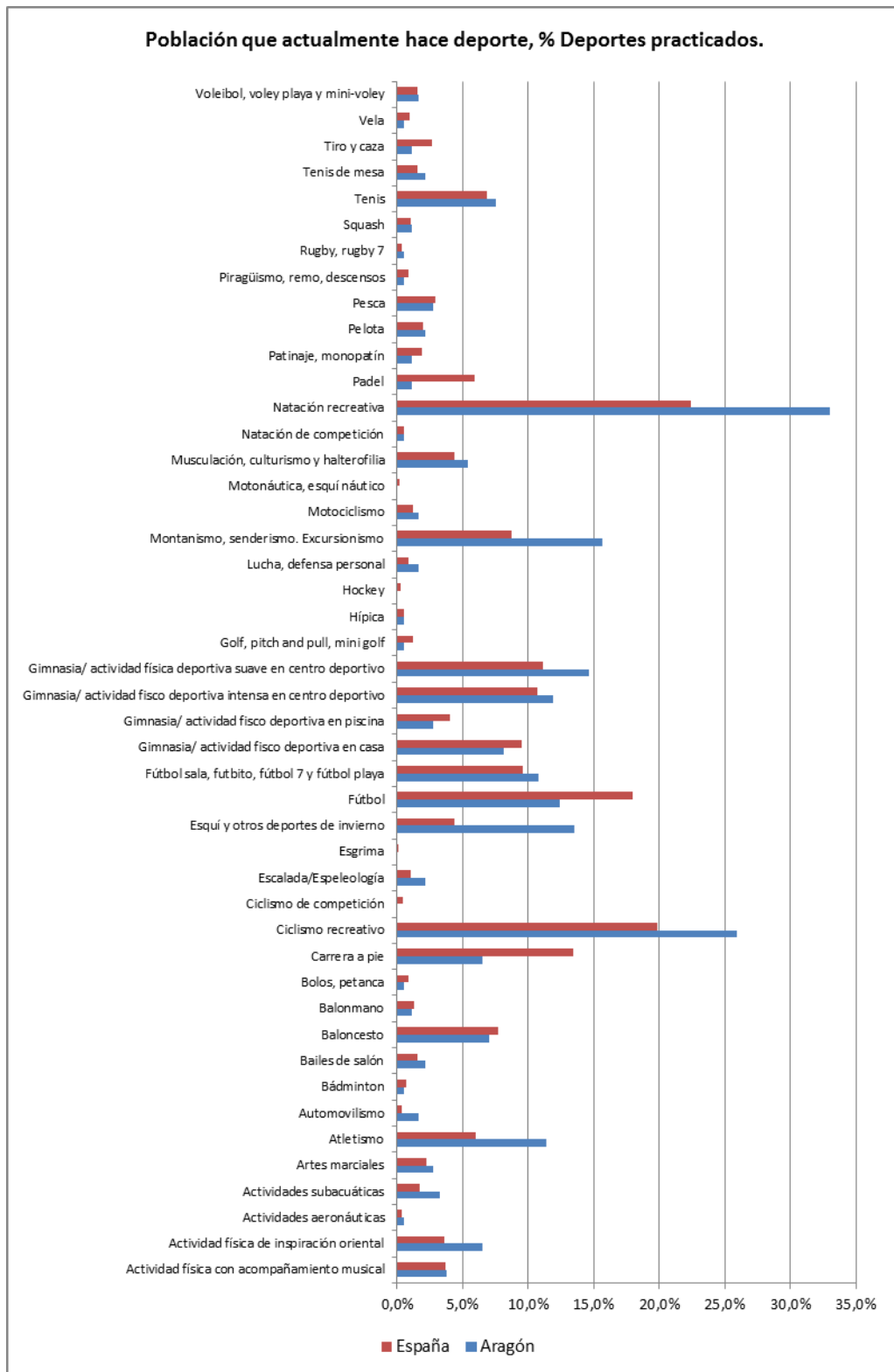
8.8

PARTICIPACIÓN SOCIAL

La socialización de nuestros jóvenes es uno de los aspectos que nos definen como comunidad.

Es necesario, por lo tanto, conocer mejor sus gustos, preferencias e intereses, y analizar en qué ocupan su tiempo libre.

8.8.1

Interés por la política

A nivel nacional (INJUVE, 2012) ha aumentado el grado de importancia otorgada a la implicación comunitaria, al interés por lo que ocurre en otros lugares del mundo e, incluso, a la política formal.

Según el sondeo de opinión realizado en noviembre de 2011 por el Observatorio juventud en España (INJUVE) sobre jóvenes, participación y cultura política, podemos ver los siguientes datos de interés.



Gráfico 257: Interés por la política

Elaboración propia. Fuente: (INJUVE, 2011)

El interés por la política aumenta muy levemente con la edad, aunque sigue siendo dominante la opción de “poco” o “nada”. No obstante, ejercen su derecho a voto un 54.5% de los jóvenes españoles menores de 30 años. (INJUVE, 2012)

El sentimiento más relevante es el de desconfianza en la clase política en las tres franjas de edad. Su confianza se deposita, principalmente, en las ONG’s. El segundo lugar es para el Ejército y Las Fuerzas Armadas.

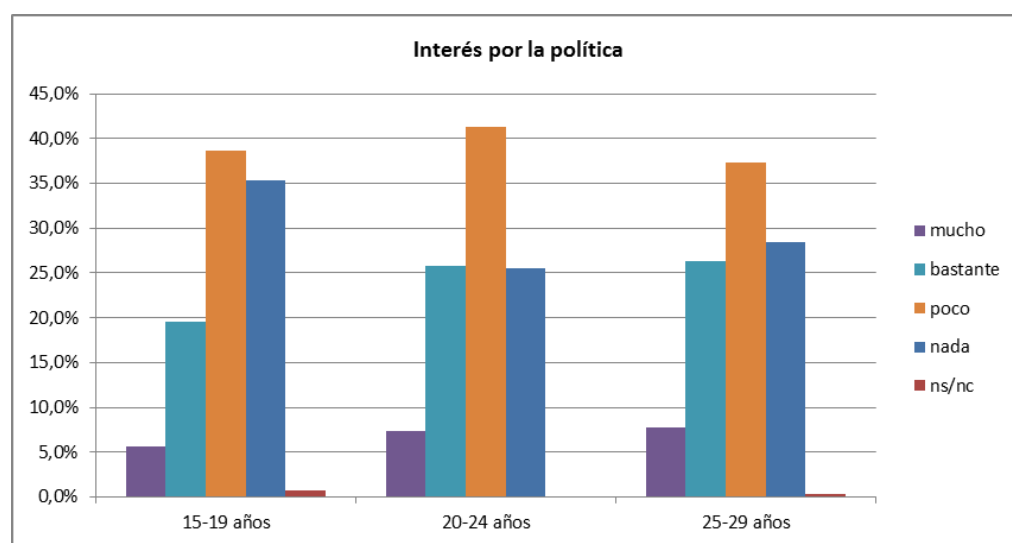
Creer que la institución con mayor poder en España son los bancos.

En 2012, un 32.5% de los jóvenes españoles no se posiciona ideológicamente. Sin embargo, desde 2008 viene detectándose un incremento de las posiciones más extremas. En sus ideas políticas influye, en primer lugar, el padre. (INJUVE, 2012)



Gráfico 258: Interés por la política

Elaboración propia. Fuente: (INJUVE, 2011)

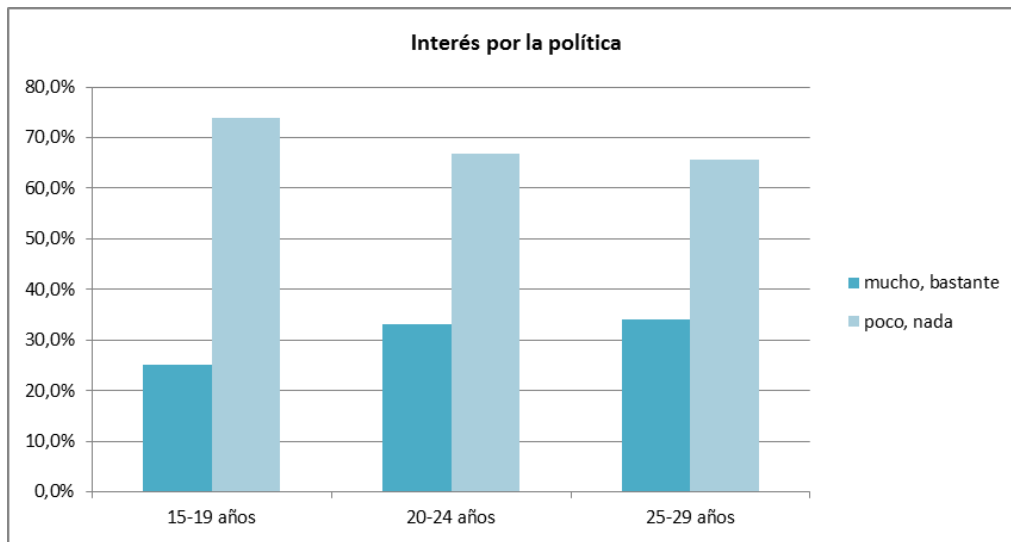

Gráfico 259: Sentimiento hacia la política

Elaboración propia. Fuente: (INJUVE, 2011)

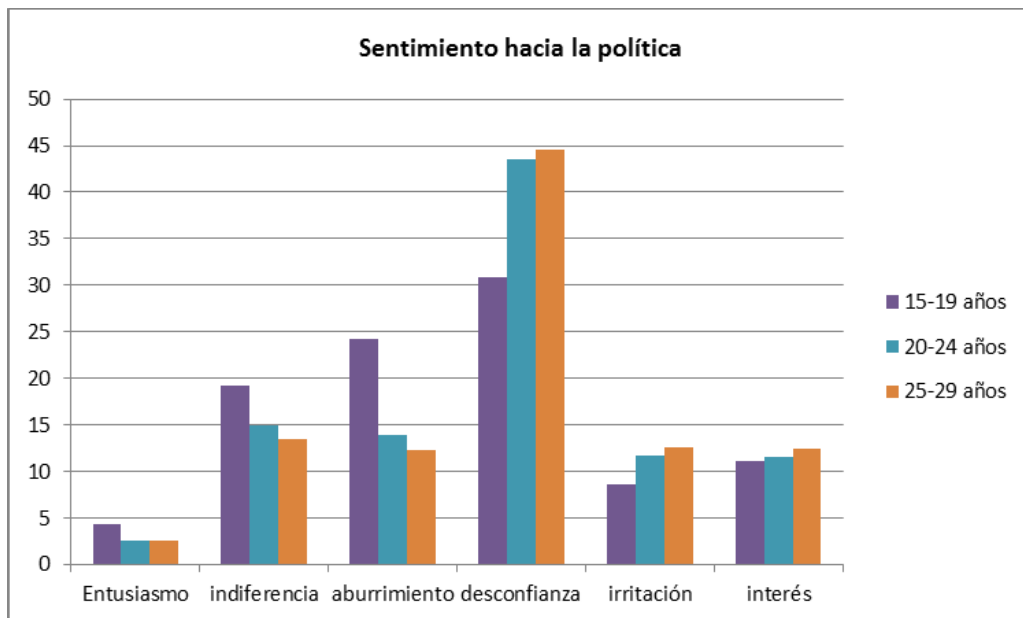

Gráfico 260: Grado de confianza institucional

Elaboración propia. Fuente: (INJUVE, 2011)

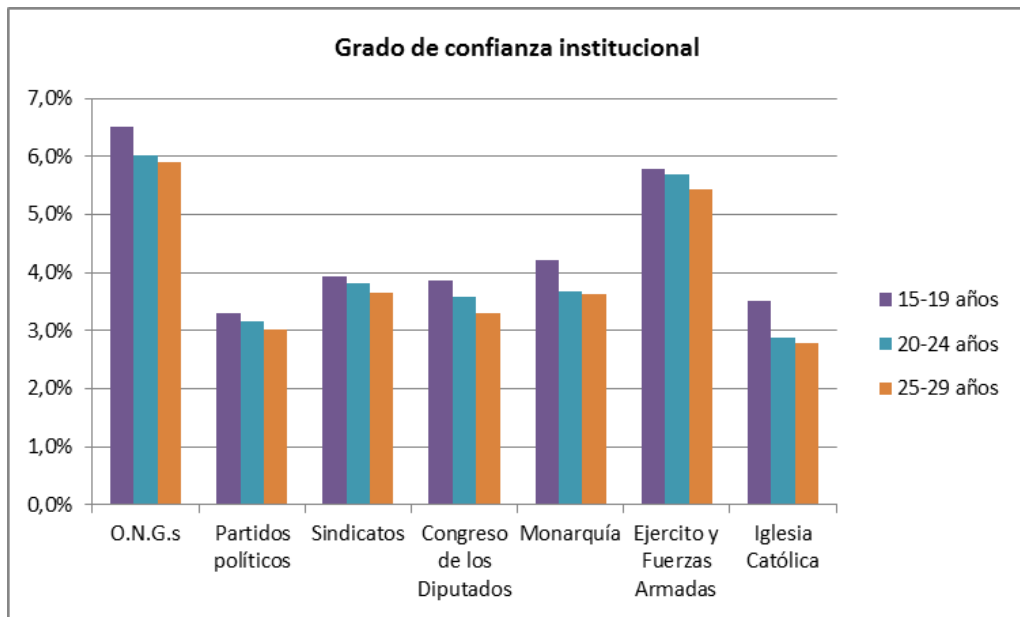

Gráfico 261: Instituciones con más poder en España

Elaboración propia. Fuente: (INJUVE, 2011)

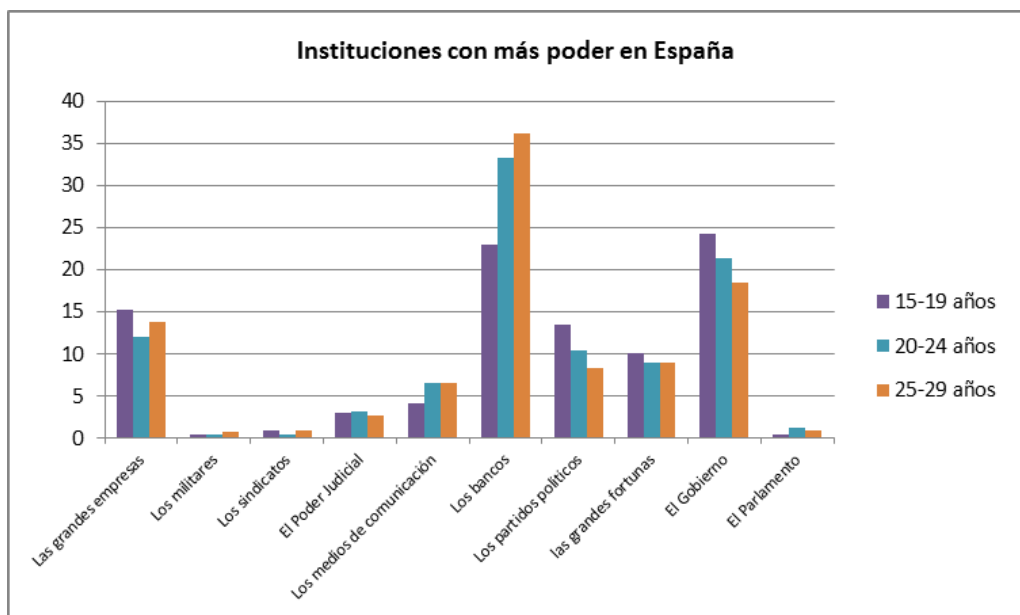

Gráfico 262: Personas que han influido en el pensamiento político del joven

Elaboración propia. Fuente: (INJUVE, 2011)

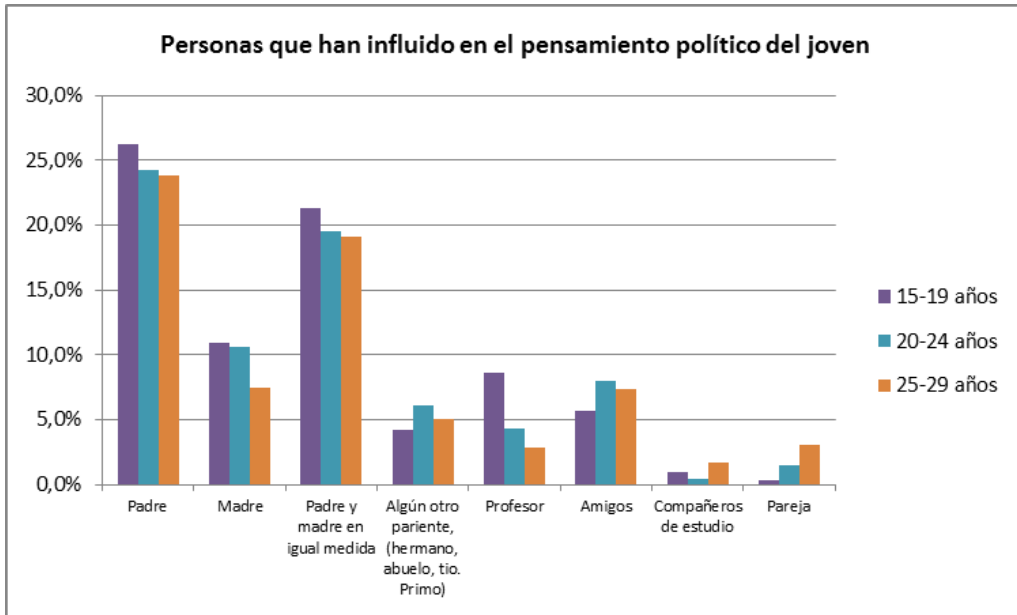

Gráfico 263: Partido que mejor defiende los intereses de los jóvenes

Elaboración propia. Fuente: (INJUVE, 2011)

8.8.2

Asociacionismo

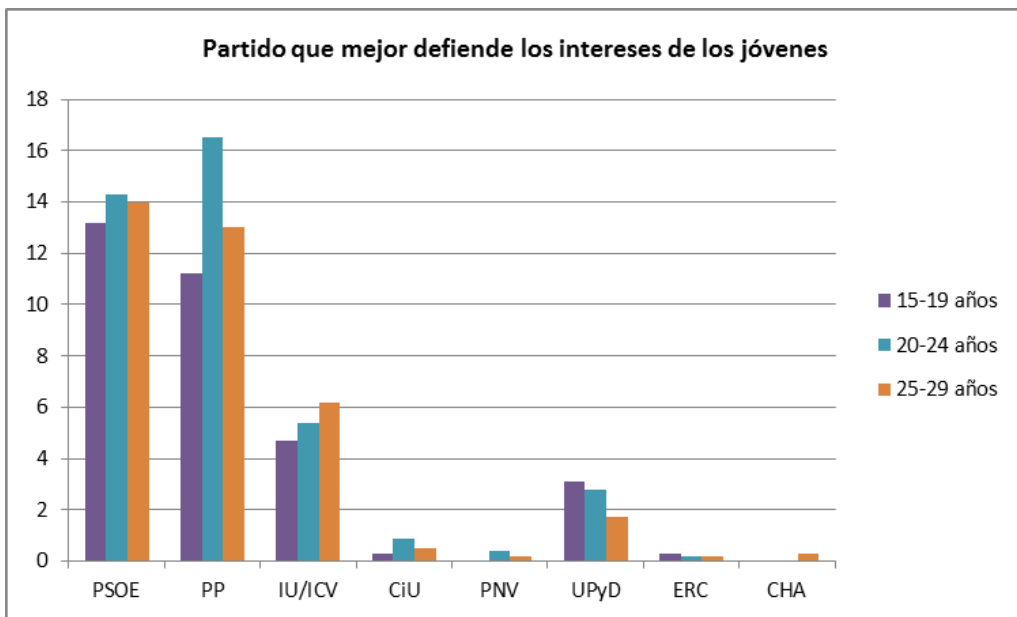
No suelen asociarse, ya que las opciones en que ya no pertenecen a ninguna o nunca ha pertenecido son, acumulativamente, mayores.



Gráfico 264: Vinculación con el asociacionismo de la población joven (15-29 años)

Elaboración propia. Fuente: (INJUVE, 2008)

Y la tendencia es decreciente.

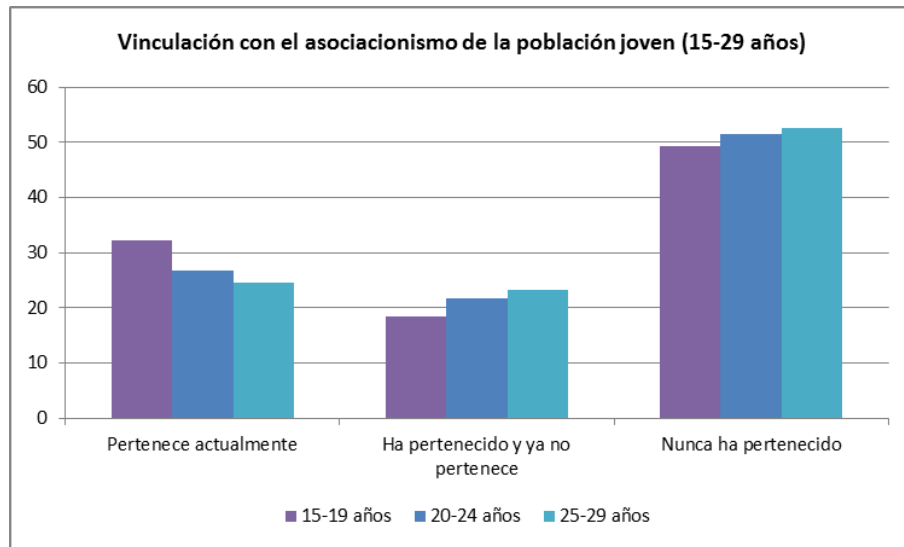

Gráfico 265: Evolución de la vinculación con el asociacionismo de la población joven (15-29 años)

Elaboración propia. Fuente: (INJUVE, 2008)

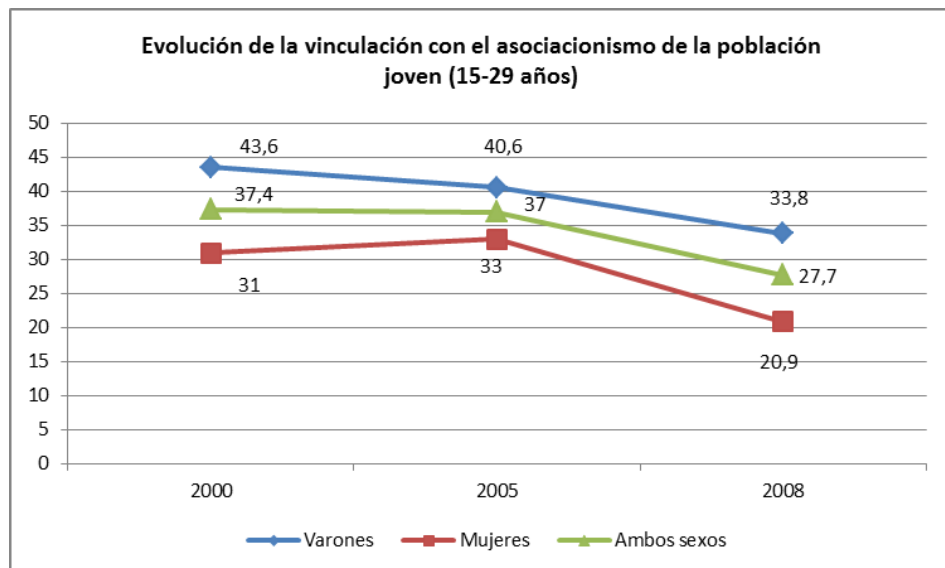

Gráfico 266: Distribución de la población asociada (15-29 años) por tipo de asociación
Elaboración propia. Fuente: (INJUVE, 2008)

Destaca el deporte y lo recreativo como motivos de asociacionismo juvenil.

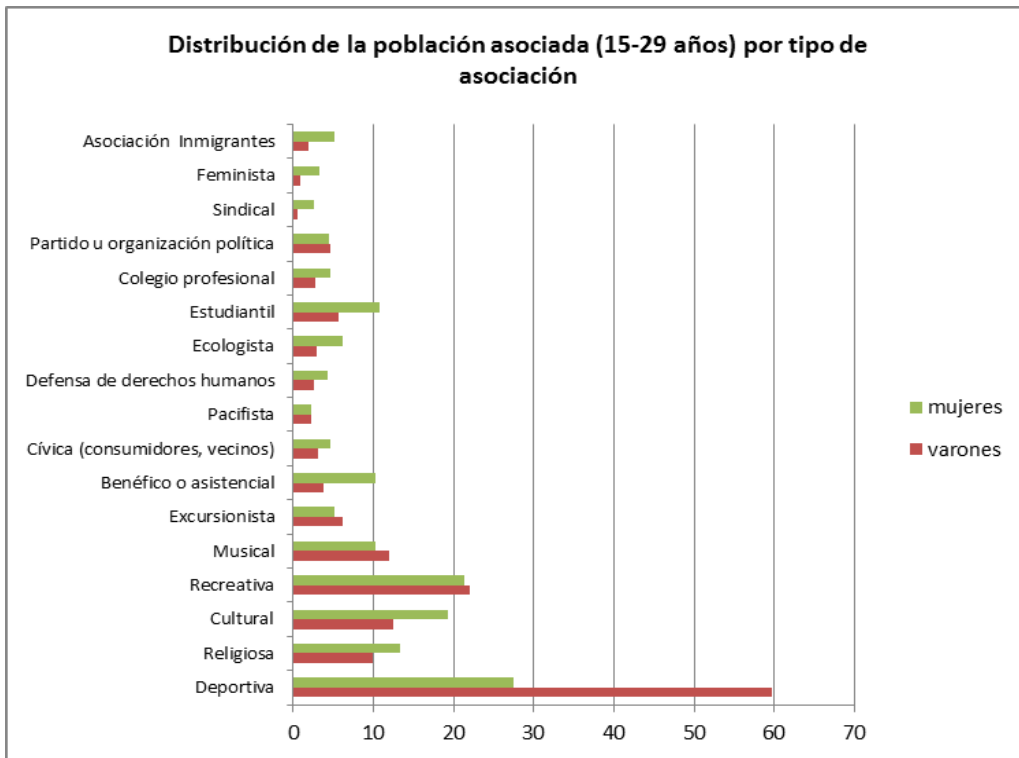

Gráfico 267: Porcentaje de financiación de escuelas de tiempo libre
Elaboración propia. Fuente: (IAJ, 2012)

8.8.3

Religión Y Laicidad

La juventud española se declara, mayoritariamente, como católico/a no practicante. Y no se parecían diferencias significativas entre sexos en esta cuestión.

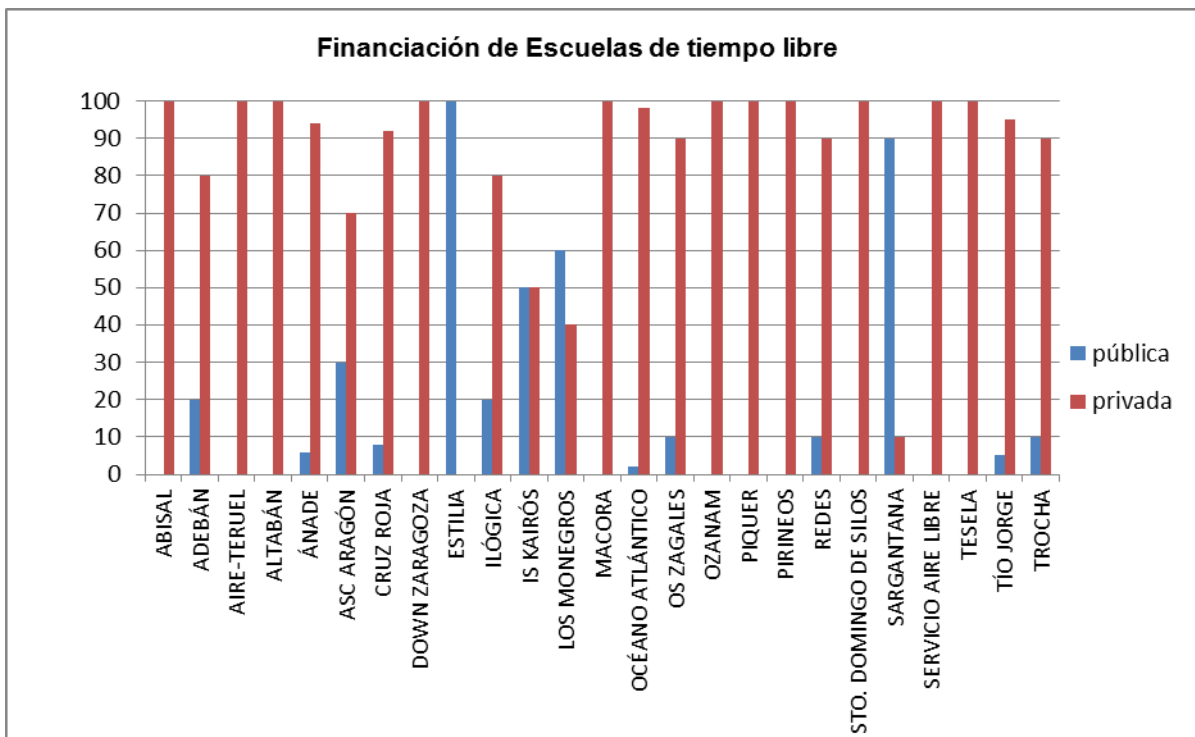

Gráfico 268: Identificación religiosa, 2.011

Elaboración propia. Fuente: (INJUVE, 2011)

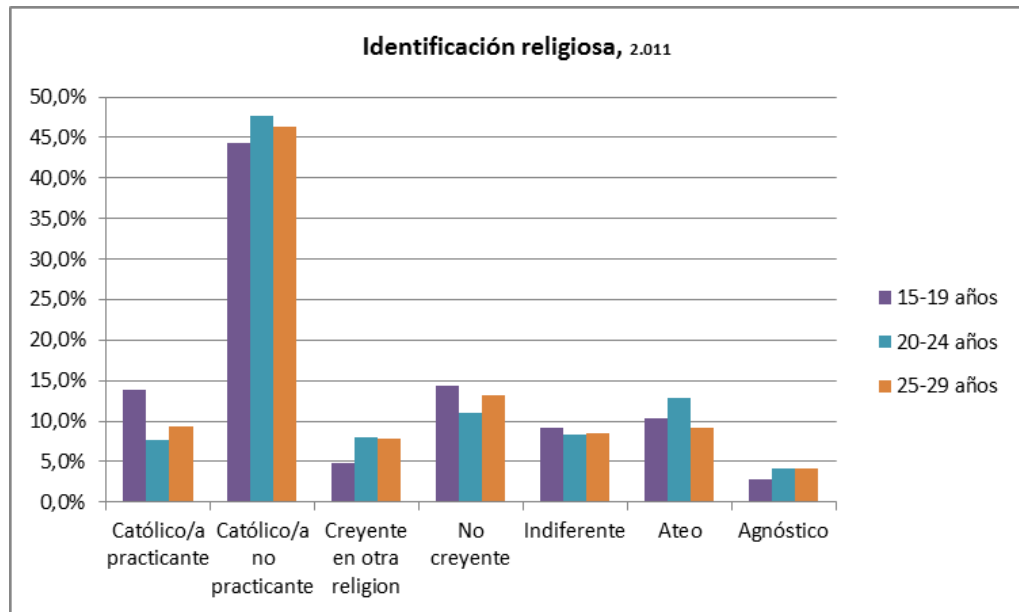

Gráfico 269: Identificación religiosa por sexos

Elaboración propia. Fuente: (INJUVE, 2011)

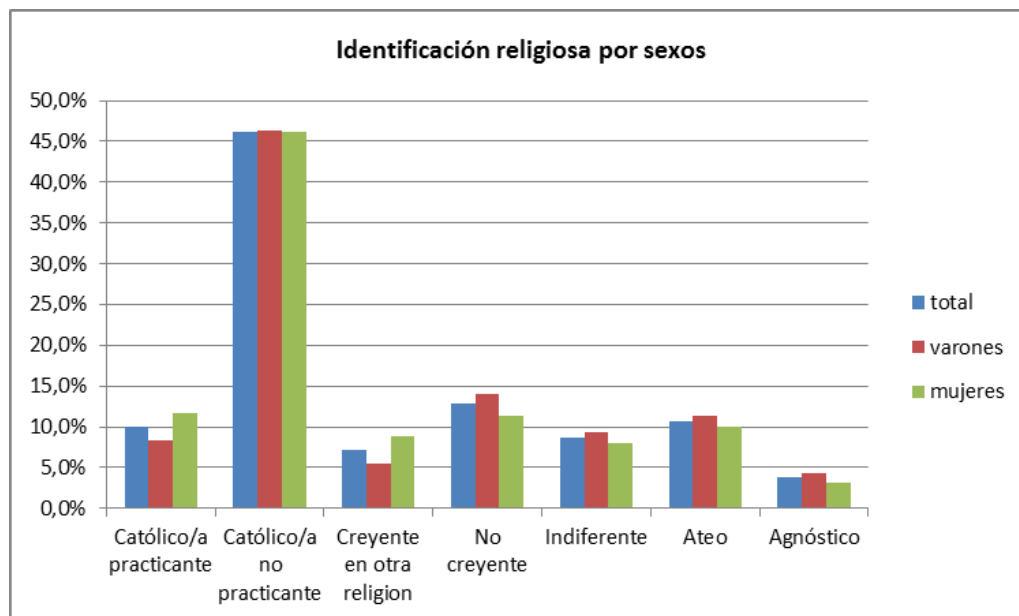

Gráfico 270: Evolución identificación religiosa 2008-2011

Elaboración propia. Fuente: (INJUVE, 2011)

8.8.4

Voluntariado

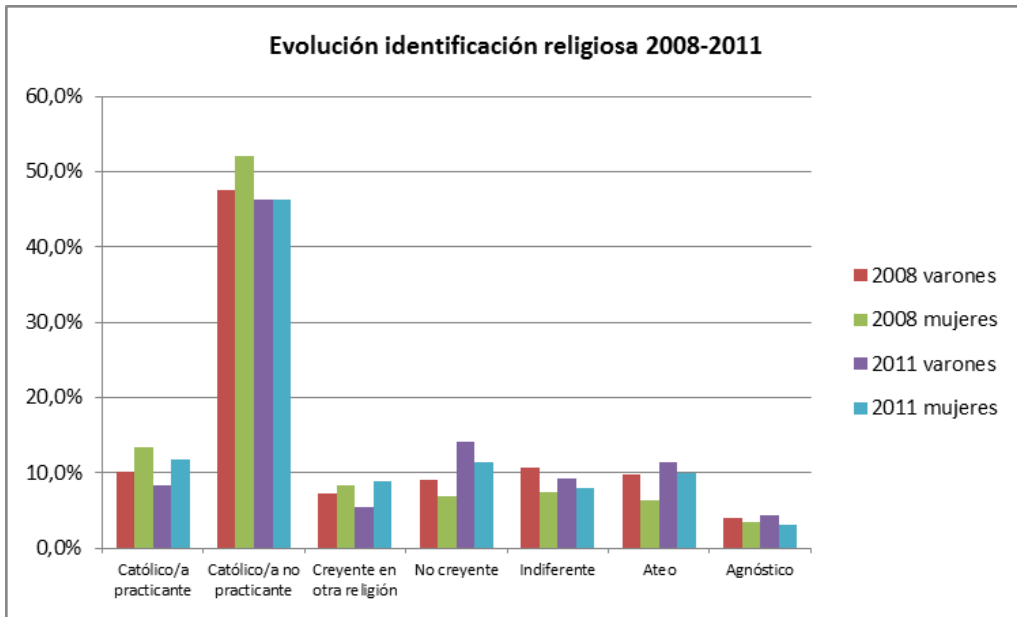
Tampoco suelen ejercer actividades de voluntariado, por el motivo principal de no tener tiempo o no habérselo propuesto.



Gráfico 271: ¿Colaboras actualmente como voluntario en alguna organización?

Elaboración propia. Fuente: (INJUVE, 2006)

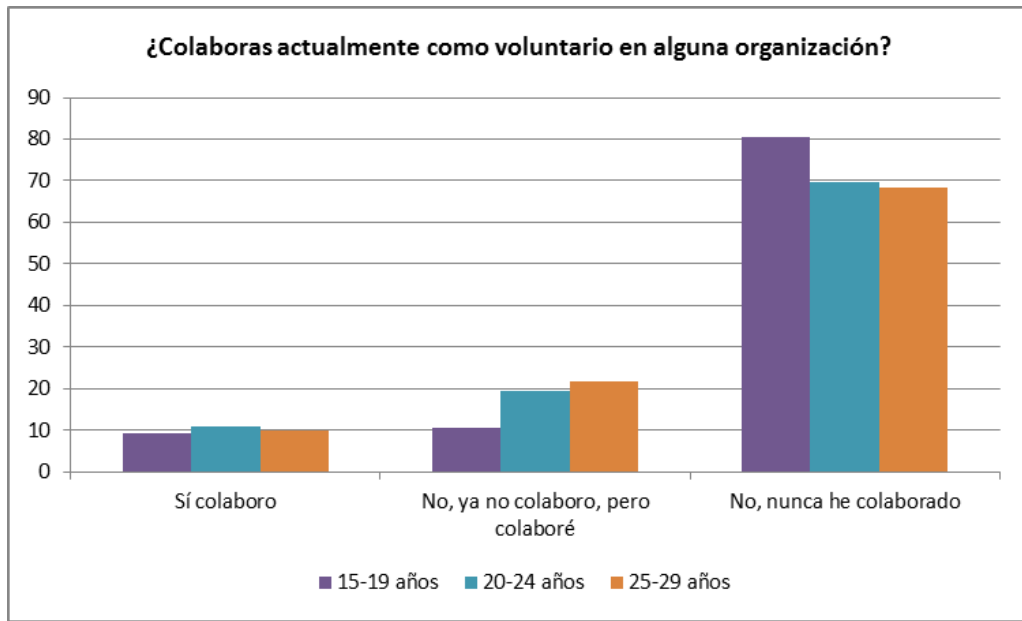

Gráfico 272: ¿Por qué motivo principal, después de pensar en colaborar no has terminado colaborando?

Base: Jóvenes que nunca colaboraron en alguna organización pero han pensado en colaborar



Gráfico 273: % Voluntarios total población 2.011

Elaboración propia. Fuente: (Ministerio de Sanidad, Política Social e Igualdad, 2011)

Es necesario aclarar que a pesar de que los datos hablaban de algo más de 6 millones y medio de personas voluntarias en el último año, la encuesta del CIS permite la opción de responder a varias categorías de respuesta, de ahí que el número total sea mayor ya que una misma persona voluntaria puede participar en distintas áreas.

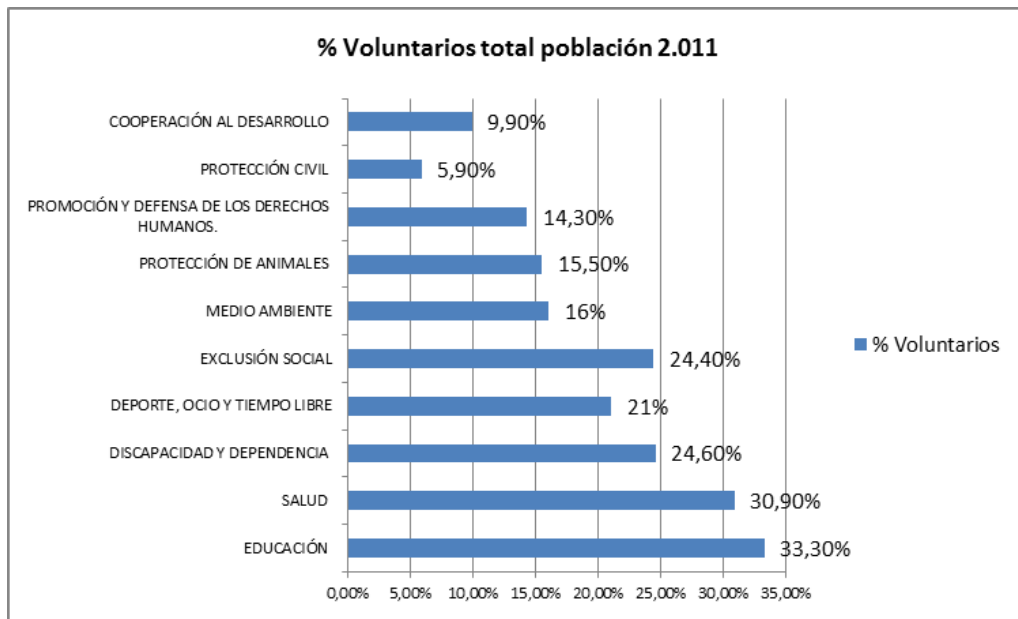

Gráfico 274: Tipo de organización número de personas que han realizado voluntariado en los últimos 12 meses (CIS- 2011)

Elaboración propia. Fuente: (Ministerio de Sanidad, Política Social e Igualdad, 2011)

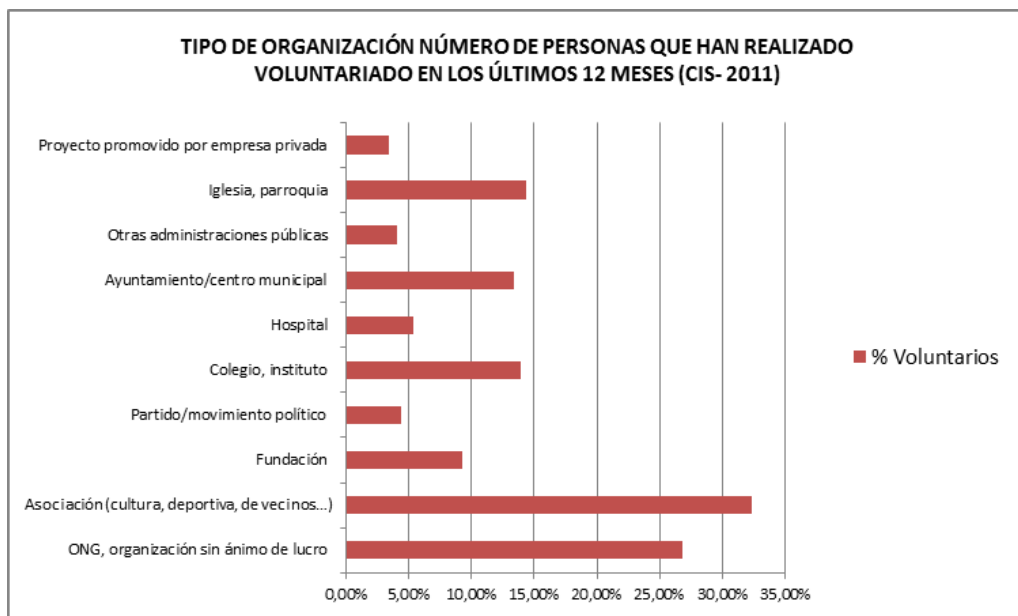

Gráfico 275: Porcentaje de voluntarios en organizaciones

Elaboración propia. Fuente: (I.A.J., 2012)

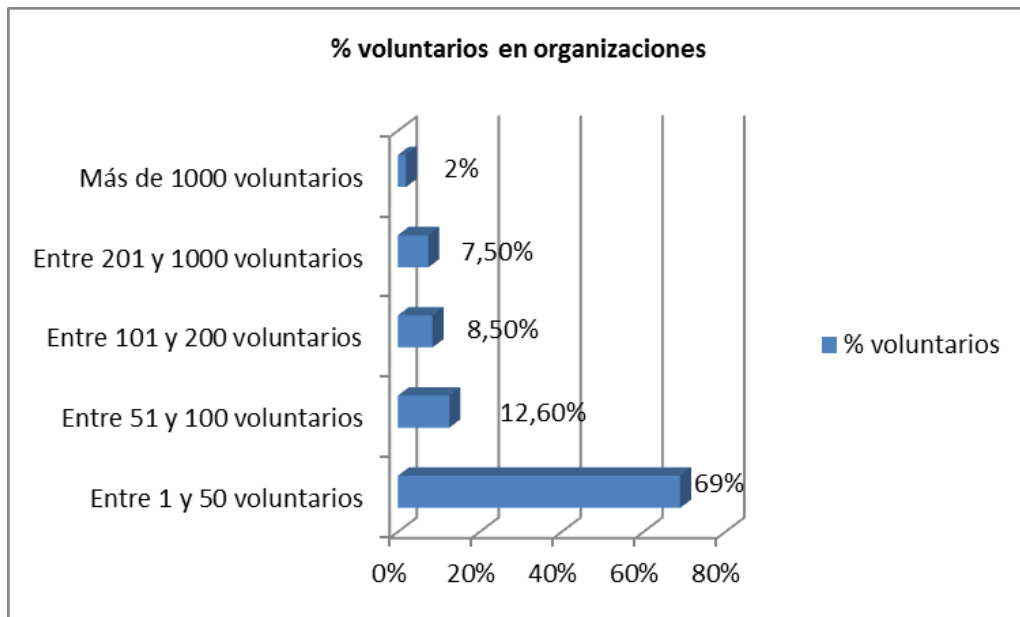

Gráfico 276: Ámbito geográfico de actuación de los voluntarios

Elaboración propia. Fuente: (I.A.J., 2012)



Gráfico 277: Ocupación principal de los voluntarios
Elaboración propia. Fuente: (I.A.J., 2012)

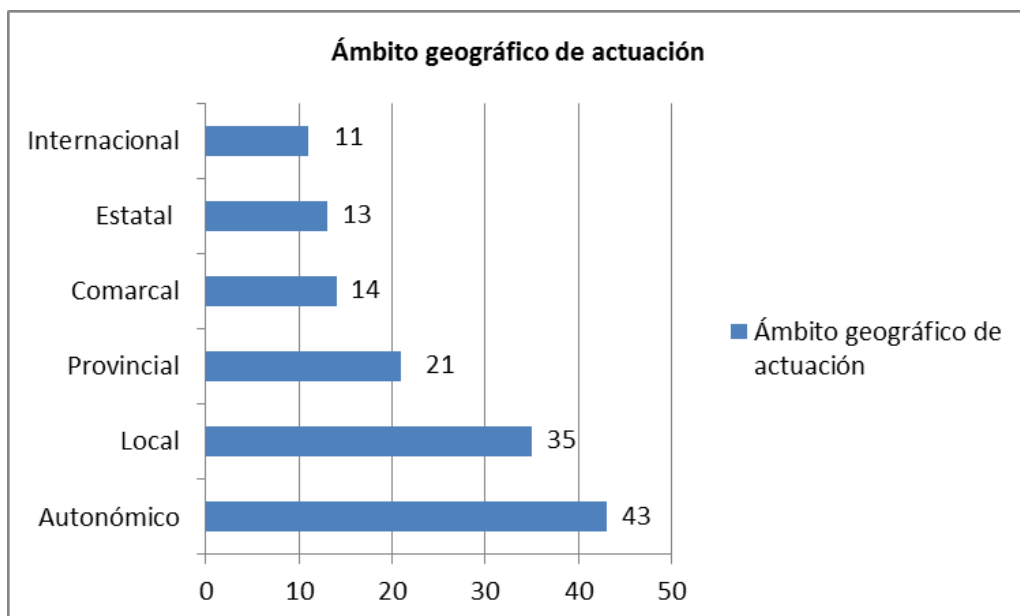

Gráfico 278: Nivel de estudios de los voluntarios
Elaboración propia. Fuente: (I.A.J., 2012)

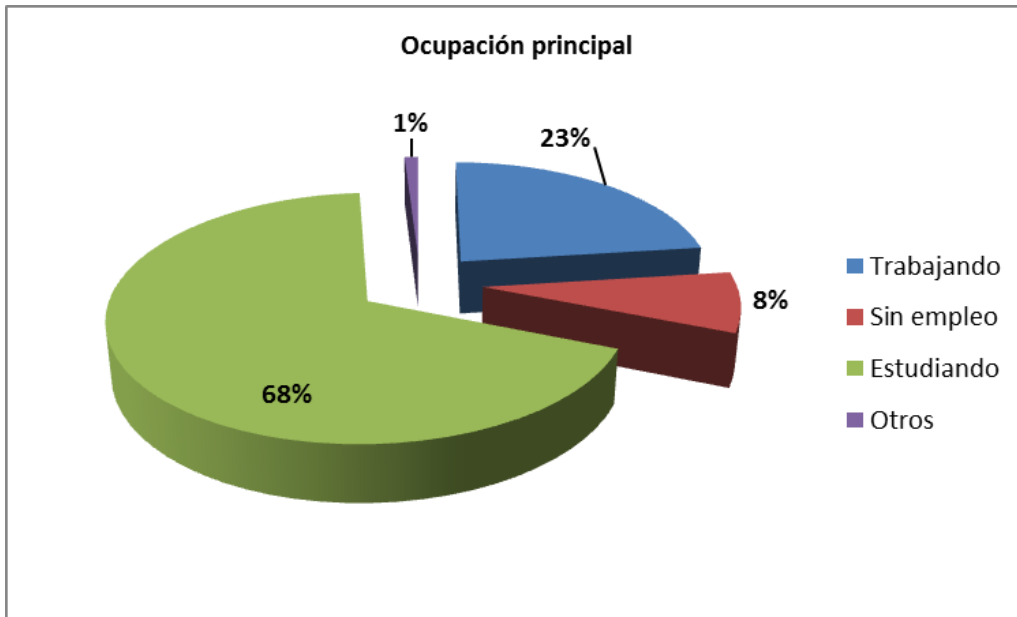

Gráfico 279: Permanencia en la entidad del voluntariado

Elaboración propia. Fuente: (I.A.J., 2012)

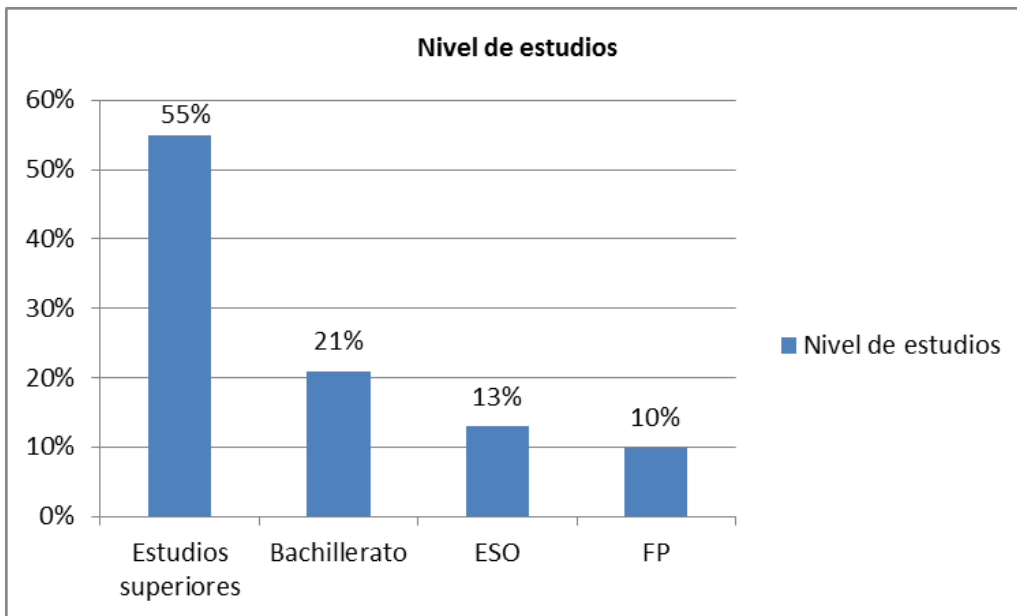

Gráfico 280: Definición de la entidad respecto del voluntariado

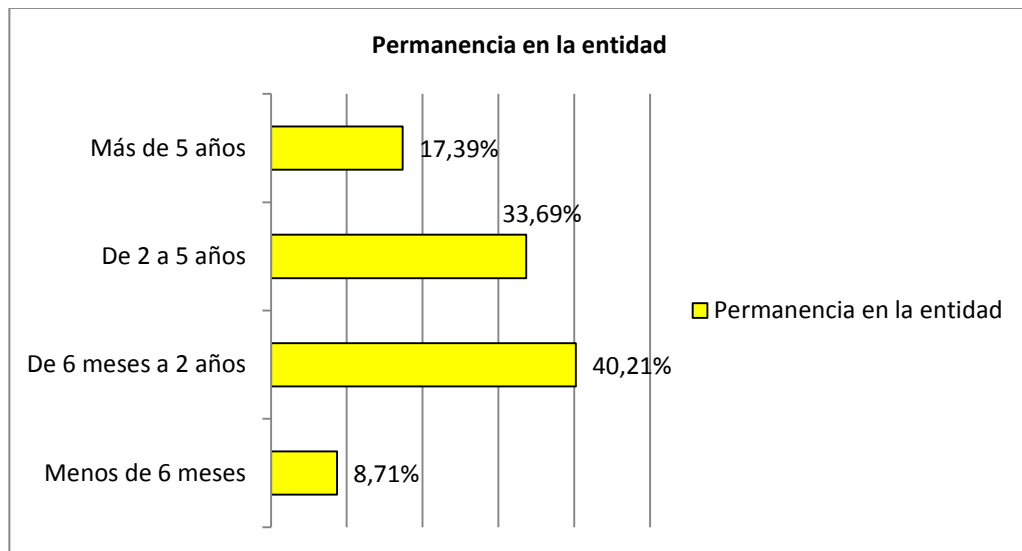
Elaboración propia. Fuente: (I.A.J., 2012)

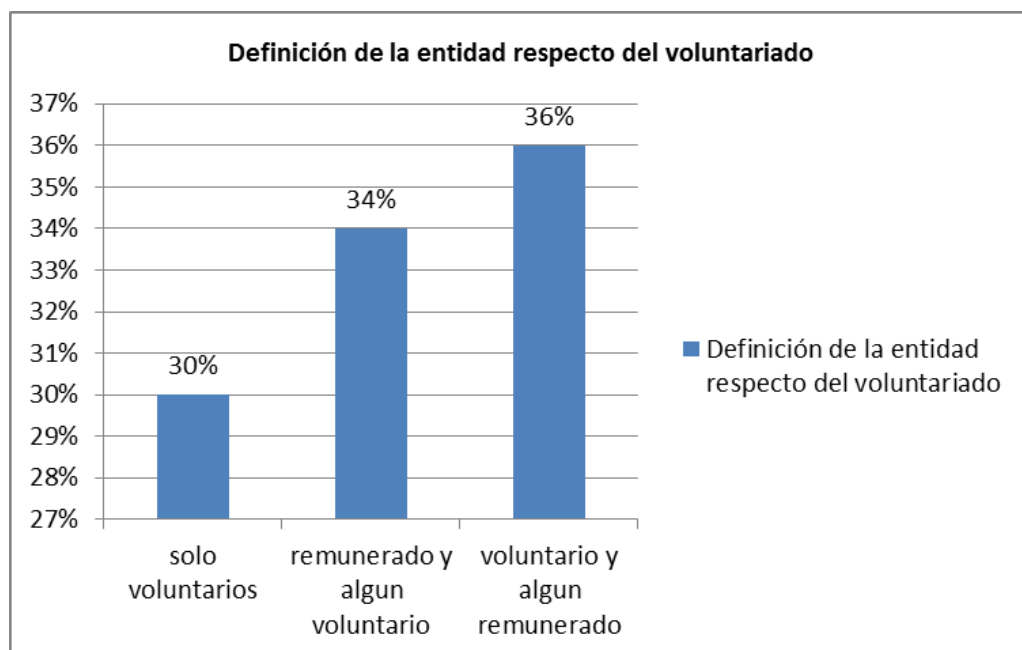

Gráfico 281: Formación en la entidad del voluntariado

Elaboración propia. Fuente: (I.A.J., 2012)

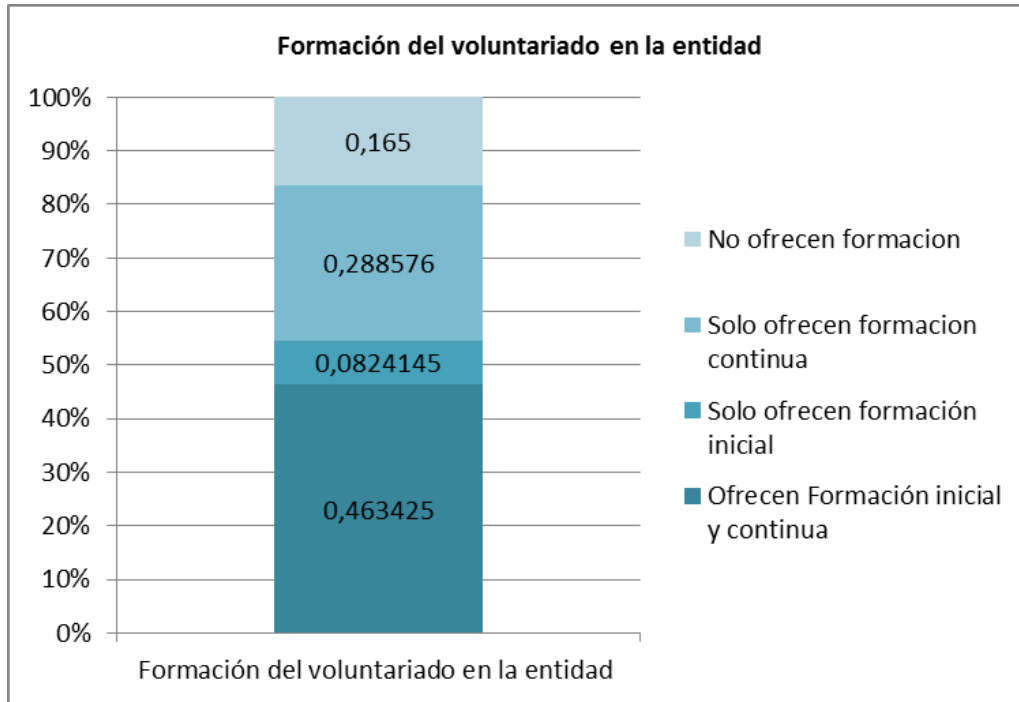

Gráfico 282: Colectivos a los que atiende el joven voluntariado

Elaboración propia. Fuente: (I.A.J., 2012)

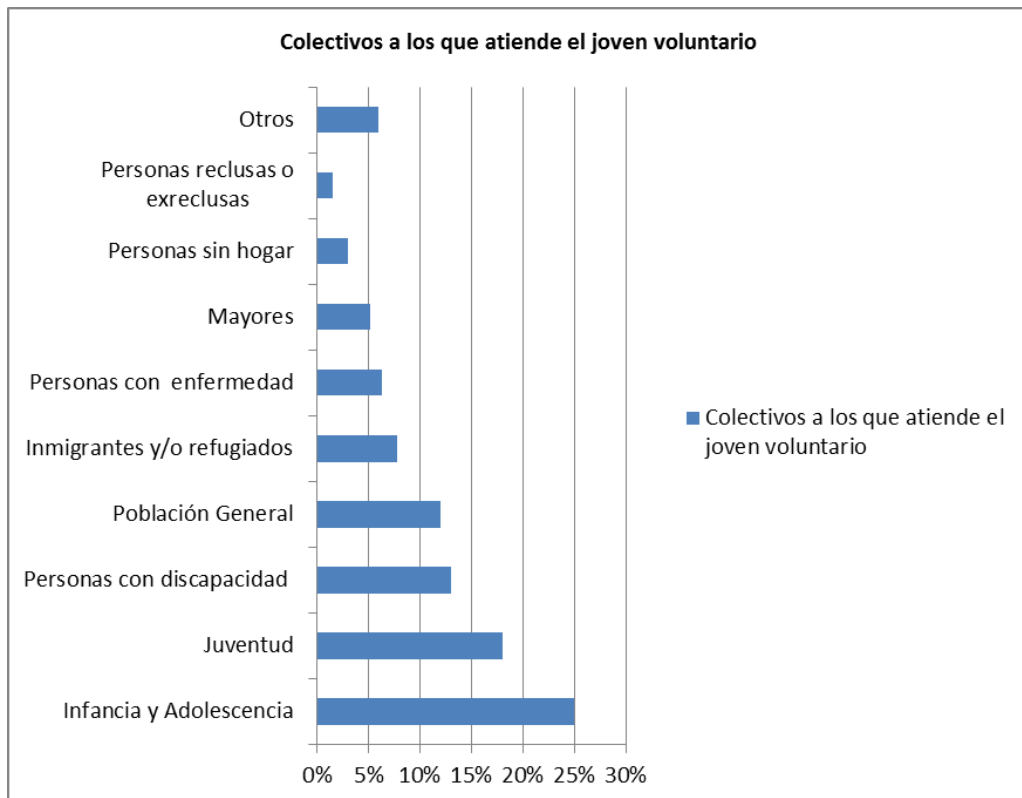

Gráfico 283: Motivación para ser voluntario

Elaboración propia. Fuente: (I.A.J., 2012)

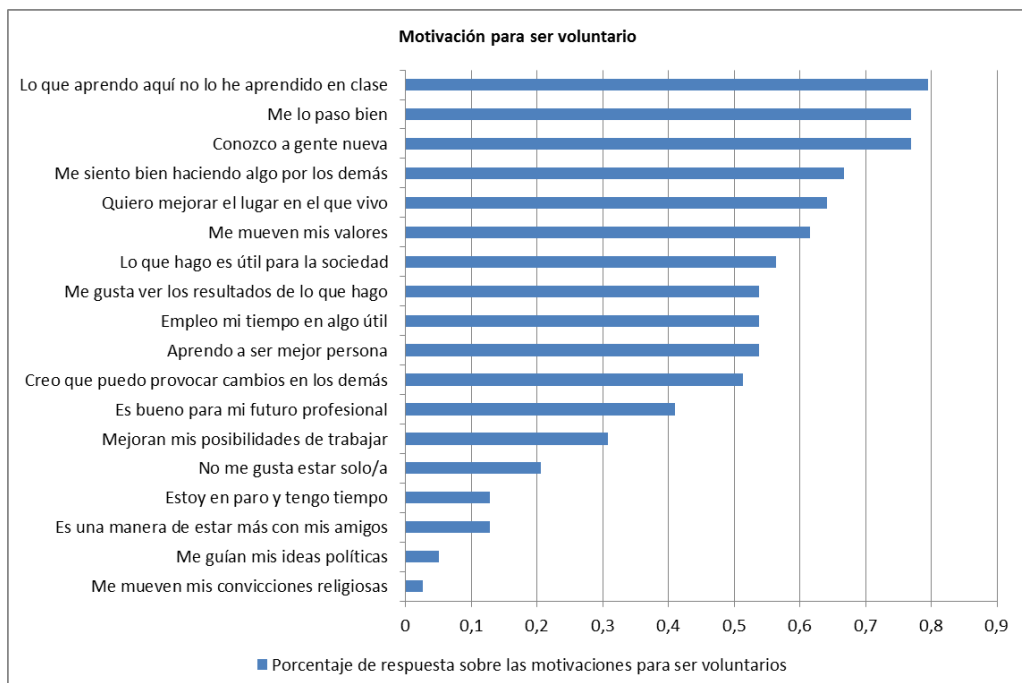

Gráfico 284: Aprendizajes adquiridos al ser voluntarios

Elaboración propia. Fuente: (I.A.J., 2012)

8.9.

CONCLUSIONES

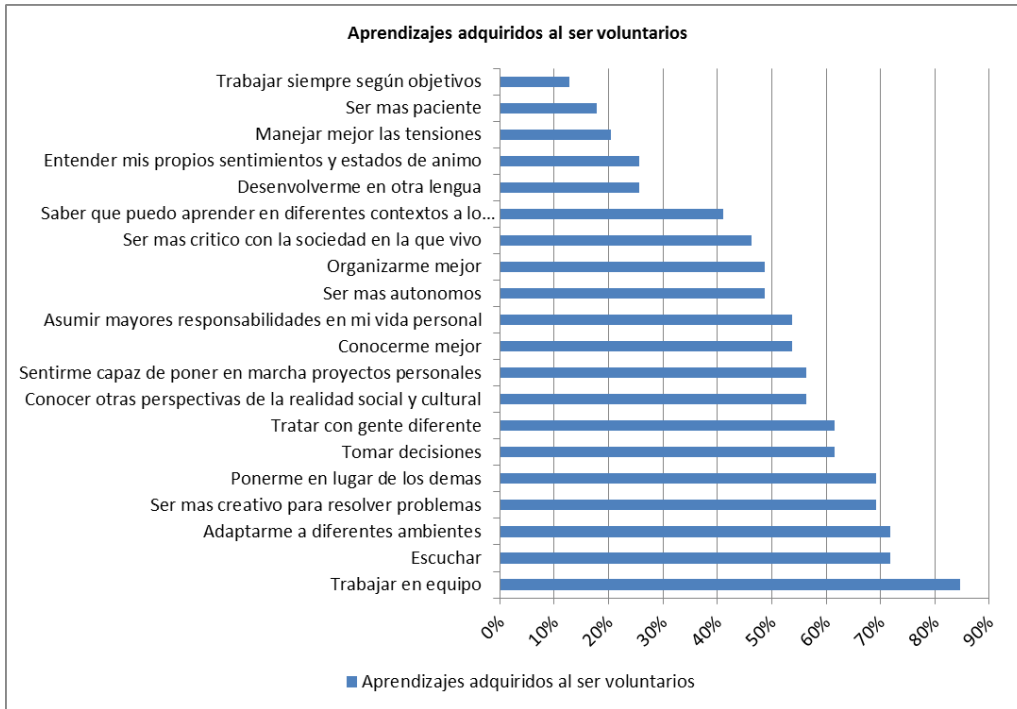
En Aragón se lee algo más que en el resto de España, aunque no por motivo profesional o de estudios. Los e-book son, todavía, minoritarios y no solemos ir a bibliotecas (70.3% de los aragoneses no van nunca o casi nunca).

El grado medio de interés por museos, monumentos y archivos no supera el 5.2%, dato que es muy similar al nacional, que presenta un 5.4%. También como el resto de los españoles, no solemos visitar los museos, exposiciones o yacimientos arqueológicos.

Sim embargo, mostramos interés por el cine, aunque tampoco asistimos a las salas con mucha frecuencia: la moda (valor más frecuente) es haber asistido “en el último año”.

El teatro es, de entre las artes escénicas, la más valorada tanto en Aragón como en el resto de España, si bien no solemos asistir nunca o casi nunca.

El motivo más comentado es que “no tiene interés”, seguido de “no tener tiempo”. El motivo “precio” tiene un peso mucho menor en la decisión de acudir al teatro, ópera, zarzuela o ballet.

Lo que si vemos los aragoneses es televisión: un 97 % de televidentes, con un parque de televisores que cubre el 99.5% de las viviendas, con una permanencia ante la pantalla de 156.4 minutos en media entre semana y 192.8 en fin de semana o festivo, datos ligeramente superiores a la media nacional.

Y escuchamos radio: 140.5 minutos de media entre semana y 134.4 en fin de semana. Aquí si hay una diferencia con el comportamiento nacional, que sólo invierte 119.1 minutos en fin de semana para escuchar radio.

Respecto a las nuevas tecnologías (I.N.E., 2012) los aragoneses preferimos el portátil (presente en el 53.1% de los hogares) al sobremesa (47.1%) y empezamos a utilizar otro tipo de ordenadores, como las PDA o las Tablets (4.5%). Por supuesto, esto conlleva el acceso a internet en el 90.8% de las viviendas que están equipadas con algún tipo de dispositivo.

Un 14.1% de las viviendas sólo disponen de teléfono móvil, mientras que aún es más escaso (3.2%) el dato de lo que sólo tiene teléfono fijo. Lo habitual (82.7%) es tener ambos.

El % de viviendas, con al menos un miembro de 16 a 74 años, que disponen de acceso a Internet presenta una tendencia en constante crecimiento, con un incremento del 33% entre el dato del 2008 (51%) y el del 2012 (67.9%)

El comercio electrónico sigue siendo la asignatura pendiente de la población aragonesa, aunque son los jóvenes de entre 25 y 34 años los que más lo utilizan.

Los jóvenes suelen conectarse mayoritariamente desde sus viviendas, como el resto de la población aragonesa. Los menores de 24 se conectan, como segundo lugar, en casa de amigos o en el centro de estudios, mientras que, para la franja de edad entre 24 y 34, ese segundo lugar es el trabajo.

Los menores de 34 años utilizan las nuevas tecnologías para enviar correos electrónicos, entrar en redes sociales, chats, blogs o grupos de discusión. También buscan información y descargan contenidos o los suben. En general, son usos más lúdicos que profesionales.

El uso del ordenador, sin embargo, es más profesional o por estudios que lúdico, en cuanto a tiempo de uso. El uso de ordenadores entre el alumnado aragonés es una tendencia creciente desde 2006, especialmente acentuada desde el 2010.

En el curso 2012-2013, 523 centros escolares aragoneses ofrecían algún tipo de equipamiento informático a sus alumnos. La escuela pública ofreció en este curso 37.425 ordenadores con conexión a internet, y la privada 13.257.

Los aragoneses hacemos deporte, principalmente, por hacer ejercicio físico o por diversión y pasar el tiempo. (IAEST, 2010)

Los deportes favoritos para practicar son la natación, el ciclismo y el fútbol.

Respecto a la implicación social, a nivel nacional e internacional (INJUVE, 2012) ha aumentado la importancia que se concede a lo social, incluso a la política formal. Un 54.5% de los jóvenes españoles ejercen su derecho al voto.

El sentimiento más relevante entre la juventud española es el de desconfianza en la clase política. Su confianza se deposita, principalmente, en las ONG's, seguidas por Ejército y Las Fuerzas Armadas. Están convencidos de que la institución con mayor poder en España son los bancos.

En sus ideas políticas influye, en primer lugar, el padre. En segundo lugar mencionan "padre y madre" en igual medida, mientras que la madre como principal referencia política es la tercera opción. Los profesores son más influyentes en la franja más joven, los menores de 19 años, los amigos lo son para los de 20 a 24 y la pareja para los de 25 a 29.

En 2012, un 32.5% de los jóvenes españoles no se posiciona ideológicamente. Sin embargo, desde 2008 viene detectándose un incremento de las posiciones más extremas. (INJUVE, 2012)

Los jóvenes no suelen asociarse, y, si lo hacen, suele ser por motivos deportivos o lúdicos.

Más del 40% de los jóvenes se declaran católicos no practicantes, sin deferencia por género (INJUVE, 2011). Esto supone un ligero descenso respecto al 2008.

La mayor parte de los jóvenes no han colaborado nunca en ninguna acción e voluntariado, aduciendo falta de tiempo como motivo principal. (INJUVE, 2006)

Son las actividades de educación y salud las que atraen el mayor porcentaje de voluntarios españoles. (Ministerio de Sanidad, Política Social e Igualdad, 2011)

El 69% de las organizaciones tienen entre 1 y 50 voluntarios, entre 51 y 100 solo son un 12,60% y conforme aumenta el número de voluntarios por organización disminuye el porcentaje. (I.A.J., 2012)

Respecto al ámbito geográfico de actuación, el 43% es autonómico y el 35% local. De forma más minoritaria son los ámbitos provincial, comarcal o estatal.

Se observa que el 68% de los voluntarios son estudiantes, mientras que el 23% son trabajadores.

Respecto al nivel de estudios, el 55% del voluntariado tiene estudios superiores y el 21% de bachillerato.

El periodo medio de permanencia en una entidad de los jóvenes voluntarios es de 6 meses a 2 años (el 40,21%). Un 33,69% permanece de 2 a 5 años.

El 46,34% del voluntariado recibe una formación inicial y continua en la entidad, mientras que el 28,86% solo recibe formación continua.

El voluntariado atiende a distintos tipos de colectivos en la sociedad. Un 25% a Infancia y sociedad, un 18% a la juventud y un 13% a personas con discapacidad.

Las motivaciones de los voluntarios son diversas. En una encuesta realizada a los voluntarios, el 79,50% indicó que aprenden cosas que no ven en clase, el 76,90% explicó que se lo pasaban bien y que eran voluntarios para conocer gente nueva.

Respecto a los aprendizajes obtenidos, el 84,60% aprendieron a trabajar en equipo y el 71,80% a escuchar y adaptarse a diferentes ambientes.

9

COHESIÓN SOCIAL

9.0 INTRODUCCIÓN

La cohesión social de nuestra juventud es una materia del máximo interés para todos, ya que de ella dependen, en gran medida, las posibilidades de desarrollo y el nivel de bienestar que en Aragón podamos alcanzar.

En la I Jornada sobre Jóvenes y Medios de Comunicación organizadas por el I.A.J. en octubre de 2010 se llegaron a interesantes conclusiones.

Destaca, entre ellas, la idea de la necesidad de eliminar los estereotipos que sobre la juventud se proyectan en los medios de comunicación. Los roles sociales reflejados en las series juveniles pueden no corresponder con la realidad, pero podrían llegar a condicionar su imagen.

Si, para atraer al público juvenil es necesario reducir los temas al deporte o la diversión, es porque los jóvenes no están lo suficientemente interesados en las cuestiones sociales, según se desprende de los barómetros publicados en el 2010.

Los jóvenes asistentes reclamaron la necesidad de un espacio en esos medios donde expresarse, donde poder mostrar cómo son realmente.

Y, en la celebración de la Feria de Educación y Empleo de Zaragoza (2010) también se destacó ese deseo de los jóvenes por participar en la sociedad, reclamando un acceso a la formación de calidad, al empleo y a la cultura.

En este epígrafe analizaremos la información de la que actualmente se dispone para evaluar hasta qué punto se ha evolucionado en los ámbitos de cohesión social.

9.1 POBREZA

Las tasas de pobreza en Aragón han disminuido tras las transferencias, aunque el riesgo de entrar en esta situación es mayor que en el resto de España.

De hecho, 30% de las personas situadas por debajo de del umbral de la pobreza, en Aragón, son menores de 25 años.



Gráfico 285: Umbral de riesgo de pobreza según tipo de hogar. Año 2011. (€)

Fuente: (I.N.E., 2011)

	Aragón	España
Total	275.362	9.981.896
Menor de 25 años	82.238	3.104.980
De 25 a 64 años	136.577	5.268.352
De 65 y más años	56.547	1.608.564

Tabla 127: Personas situadas por debajo del umbral de pobreza calculado en su territorio según tramos de edad. Año 2011

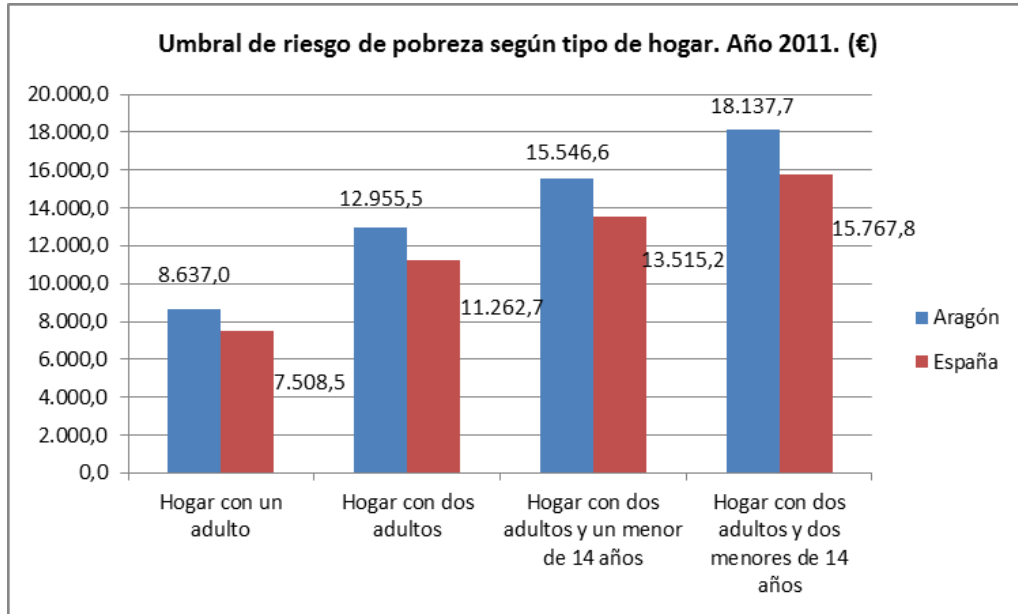
Fuente: (I.N.E., 2011)

	Aragón	España
Total	21,2%	21,8%
Menor de 25 años	27,2%	26,6%
De 25 a 64 años	18,5%	19,9%
De 65 y más años	22,0%	20,8%

Tabla 128: Tasa de pobreza por tramos de edad. 2011

Fuente: (I.N.E., 2011)



Gráfico 286: Tasa de pobreza por tramos de edad. Año 2011.

Fuente: (I.N.E., 2011)

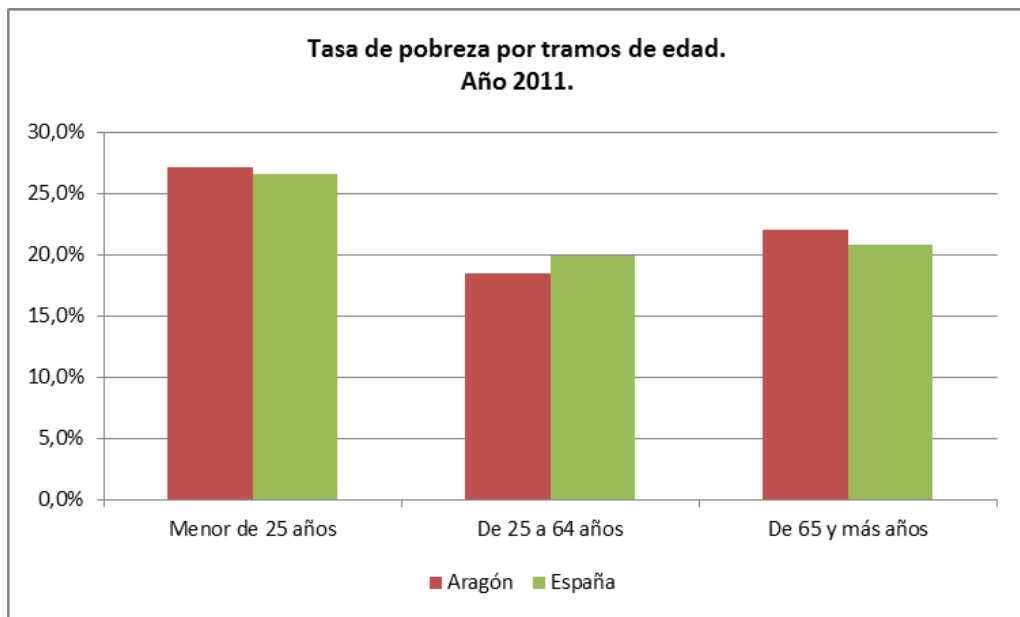

Gráfico 287: Tasa de pobreza antes de todas las transferencias, según tramos de edad.

Fuente: (I.N.E., 2011)

	Número de centros		Porcentaje de centros	
	Aragón	España	Aragón	España
Total centros	45	675	100,0	100,0
Menos de 5.000 habitantes	6	27	13,3	4,0
entre 5.001 y 20.000 habitantes	9	55	20,0	8,1
entre 20.001 y 50.000 habitantes	4	65	8,9	9,6
entre 50.001 y 100.000 habitantes	6	77	13,3	11,4
entre 100.001 y 500.000 habitantes	-	305	-	45,2
más de 500.000 habitantes	20	146	44,4	21,6
Nota: En Aragón no existe ningún municipio entre 100.000 y 500.000 habitantes.				

Tabla 129: Centros que atienden a las personas sin hogar por tamaño del municipio de ubicación. Aragón y España. Año 2010.

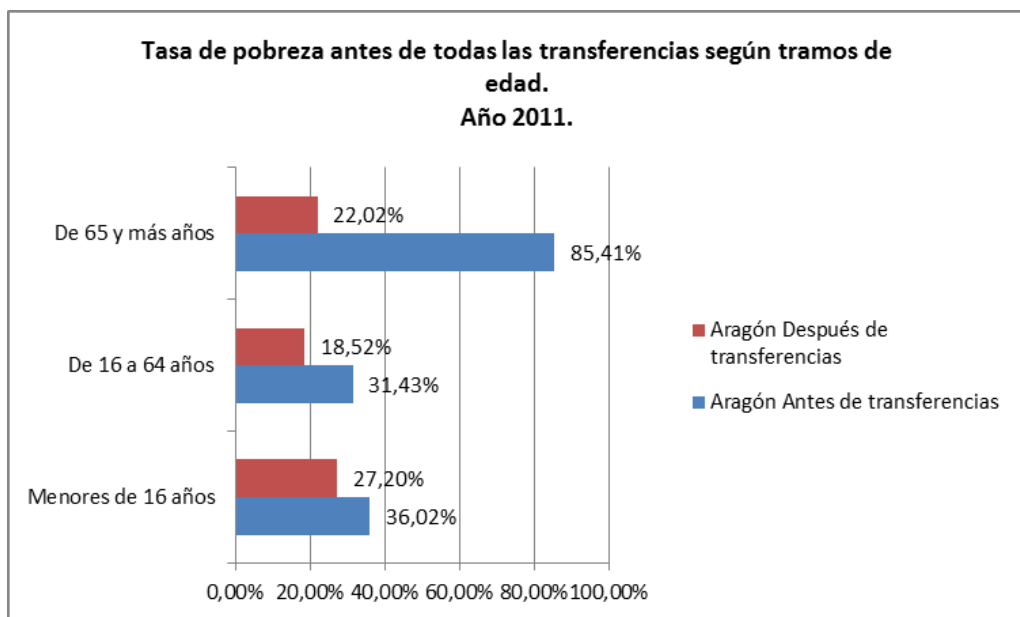
Fuente: (I.N.E., 2012)

	Aragón	España
Total	100,0	100,0
Información y acogida	71,1	83,4
Orientación	71,1	78,7
Alojamiento	80,0	79,7
Restauración	73,3	83,3
Educación primaria	-	2,1
Formación profesional	-	2,4
Taller ocupacional	13,3	17,3
Taller de inserción	4,4	20,1
Educación de adultos	-	12,3
Actividades artísticas	11,1	33,2
Cuidados médicos	11,1	16,0
Atención psicológica	22,2	40,0
Asistencia jurídica	17,8	30,1
Regularización de papeles	4,4	27,6
Ropero	33,3	37,5
Guardería	2,2	2,1
Otras	28,9	41,5

Tabla 130: Proporción de centros según tipo de prestación que ofrecen. Aragón y España. Año 2010.

Fuente: (I.N.E., 2012)

	Aragón		España	
	Hombres	Mujeres	Hombres	Mujeres
Número de personas	667	273	18.425	4.513
Porcentaje	3,6	6,0	100,0	100,0
Tasa por 10.000 habitantes	9,9	3,5	7,9	1,9
Población a 1 de enero de 2012. INE.				

Tabla 131: Personas sin hogar por lugar de ubicación del centro donde son atendidas y sexo. Aragón y España. Año 2012

Fuente: (I.N.E., 2012)

	Aragón		España	
	Número de personas	% personas	Número de personas	% personas
Total	940	100,0	22.938	100,0
Entre 18 y 29 años	84	8,9	4.434	19,3
Entre 30 y 44 años	372	39,6	8.817	38,4
Entre 45 y 64 años	426	45,3	8.808	38,4
65 y más años	58	6,2	879	3,8

Tabla 132: Personas sin hogar por lugar de ubicación del centro donde son atendidas según edad. Aragón y España. Año 2012.

Fuente: (I.N.E., 2012)

9.2 DELITOS



Gráfico 288: Delitos cometidos con lugar de condena Aragón por edad y tipo de delito cometido. Año 2011.

Fuente: (I.N.E., 2011)

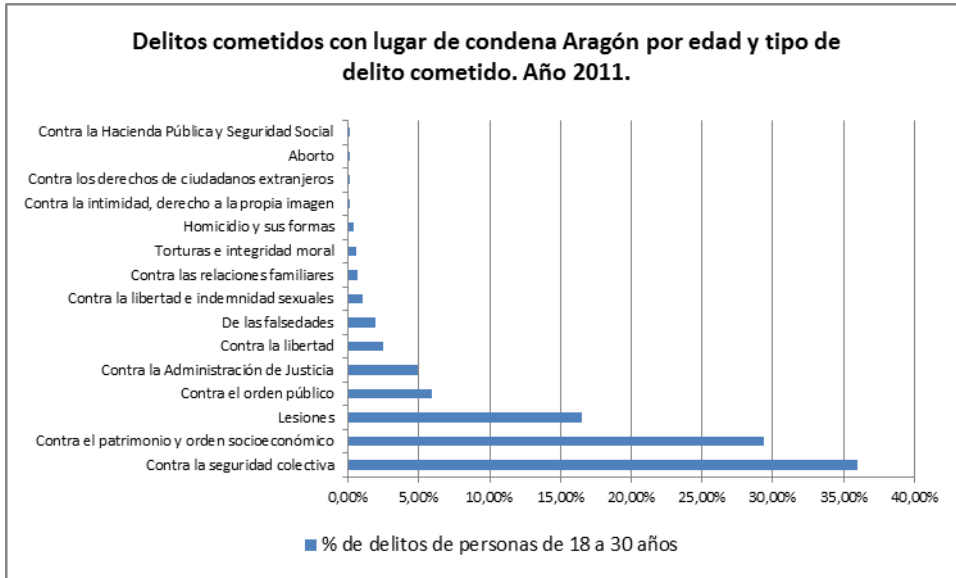

Gráfico 289: Delitos cometidos según tipo de delito cometido. Año 2011.

Fuente: (I.N.E., 2011)

Los delitos contra la seguridad colectiva, contra el patrimonio y orden socioeconómico y las lesiones acumulan una frecuencia del 78%

			De 18 a 20 años	De 21 a 25 años	De 26 a 30 años
Total todas las edades					
Total delitos	7.048	100%	610	1.084	1.195
Contra la seguridad colectiva	2.901	41%	142	395	502
Contra el patrimonio y orden socioeconómico	1.575	22%	268	313	267
Lesiones	996	14%	99	178	200
Contra el orden público	427	6%	54	60	56
Contra la Administración de Justicia	404	6%	31	50	61
Contra la libertad	246	3%	8	29	35
De las falsedades	151	2%	5	23	27
Contra la libertad e indemnidad sexuales	69	1%	2	18	9
Contra las relaciones familiares	133	2%	0	3	16
Torturas e integridad moral	57	1%	0	5	12
Homicidio y sus formas	31	0%	1	5	4
Contra la intimidad, derecho a la propia imagen	8	0%	0	3	1
Contra los derechos de ciudadanos extranjeros	6	0%	0	1	3
Aborto	1	0%	0	1	0
Contra la Hacienda Pública y Seguridad Social	5	0%	0	0	1

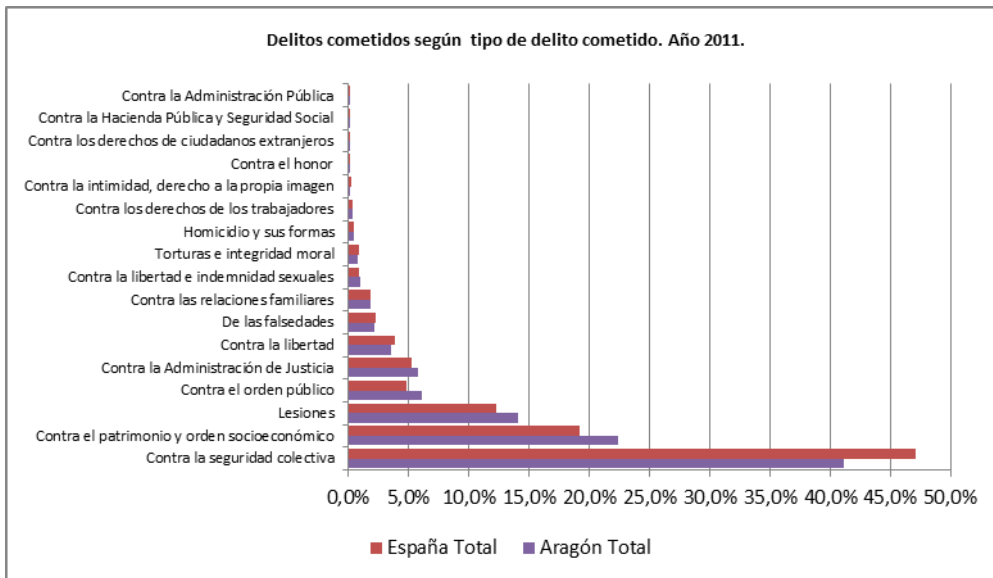
Tabla 133: Delitos cometidos con lugar de condena Aragón por edad y tipo de delito cometido. Año 2011

Fuente: (I.N.E., 2011)

	Total	Consumado	Tentativa
Total delitos	7.048	6.665	383
Homicidio y sus formas	31	25	6
Aborto	1	1	0
Lesiones	996	996	0
Lesionas al feto	0	0	0
Contra la libertad	246	243	3
Torturas e integridad moral	57	57	0
Contra la libertad e indemnidad sexuales	69	66	3
Omisión del deber de socorro	0	0	0
Contra la intimidad, derecho a la propia imagen	8	8	0
Contra el honor	7	7	0
Contra las relaciones familiares	133	133	0
Contra el patrimonio y orden socioeconómico	1.575	1.212	363
Contra la Hacienda Pública y Seguridad Social	5	5	0
Contra los derechos de los trabajadores	23	23	0
Contra los derechos de ciudadanos extranjeros	6	6	0
Relativos a la ordenación del territorio	3	3	0
Contra la seguridad colectiva	2.901	2.901	0
De las falsedades	151	150	1
Contra la Administración Pública	4	4	0
Contra la Administración de Justicia	404	398	6
Contra la Constitución	0	0	0
Contra el orden público	427	426	1
Traición, contra la paz y defensa nacional	1	1	0
Ley Orgánica de Represión del Contrabando	0	0	0
Ley Orgánica del Régimen Electoral General	0	0	0
Ley Penal y Procesal de la Navegación Aérea	0	0	0

Tabla 134: Delitos cometidos con lugar de condena Aragón por grado de comisión y tipo de delito cometido. Año 2011.

Fuente: (I.N.E., 2011)

	Total	De 18 a 20 años	De 21 a 25 años	De 26 a 30 años
Total	13.625	1.043	2.003	2.302
Penas Privativas de libertad	3.622	417	641	598
Prisión	3.478	393	604	584
Responsabilidad personal subsidiaria	134	22	36	12
Localización permanente	10	2	1	2
Arresto fin de semana	0	0	0	0
Penas Privativas de otros derechos	7.323	454	994	1.263
Inhabilitación absoluta	12	1	2	1
Inhabilitación especial para empleo	2.196	228	380	373
Suspensión empleo o cargo público	1	0	0	0
Privación derecho conducir vehículos		55	225	286
Privación derecho tenencia de armas		23	63	117
Privación derecho residir en determinados lugares	13	0	2	7
Prohibición aproximarse a la víctima	752	29	84	133
Prohibición comunicarse con la víctima	129	5	13	21
Trabajos en beneficio comunidad	1.690	113	225	325
Multa	2.625	165	356	428
Expulsión del territorio nacional	55	7	12	13

Nota: En las penas, se ha considerado indistintamente las penas principales y accesorias

Tabla 135: Penas con lugar de condena Aragón por edad del infractor y tipo de pena. Año 2011

Fuente: (I.N.E., 2011)

	Total	Hombres	Mujeres
Total	5.759	5.159	600
De 18 a 20 años	494	440	54
De 21 a 25 años	900	790	110
De 26 a 30 años	984	891	93
De 31 a 35 años	962	867	95
De 36 a 40 años	836	752	84
De 41 a 50 años	1.053	939	114
De 51 a 60 años	408	367	41
De 61 a 70 años	88	83	5
Más de 70 años	34	30	4

Nota: La edad es a la comisión del primer delito

Tabla 136: Condenados con lugar de condena Aragón según edad y sexo. Año 2011

Fuente: (I.N.E., 2011)

	Total	De 18 a 20 años	De 21 a 25 años	De 26 a 30 años
Total	5.759	494	900	984
Europa	4.633	377	705	725
España	3.757	305	530	530
Unión Europea	838	70	172	186
Resto Europa	38	2	3	9
América	594	53	114	135
África	495	63	78	114
Asia	30	1	2	9
Oceanía	7	0	1	1
Nota: La edad es a la comisión del primer delito				

Tabla 137: Condenados con lugar de condena Aragón por edad y nacionalidad. Año 2011

Fuente: (I.N.E., 2011)

	Aragón			España		
	Total	Hombres	Mujeres	Total	Hombres	Mujeres
Total Infracciones	750	645	105	29.397	25.027	4.370
Total Delitos	413	367	46	19.051	16.914	2.137
Del homicidio y sus formas	0	0	0	45	43	2
Lesiones	42	37	5	2.336	1.973	363
Contra la libertad	17	17	0	734	632	102
Torturas e integridad moral	8	5	3	1.339	977	362
Contra la libertad e indemnidad sexuales	11	11	0	222	218	4
De la omisión del deber de socorro	0	0	0	3	2	1
Contra la intimidad, derecho a la propia imagen	0	0	0	115	92	23
Contra el honor	0	0	0	12	10	2
Contra las relaciones familiares	0	0	0	4	4	0
Contra el patrimonio y orden socioeconómico	293	258	35	10.603	9.749	854
Contra los derechos de los ciudadanos extranjeros	0	0	0	1	1	0
Relativos a la ordenación del territorio	3	3	0	10	10	0
Contra la seguridad colectiva	15	14	1	1.936	1.776	160
De las falsedades	1	0	1	79	68	11
Contra la Administración de Justicia	6	5	1	597	475	122
Contra la Constitución	0	0	0	24	21	3
Contra el orden público	17	17	0	991	863	128
Total Faltas	337	278	59	10.346	8.113	2.233
Faltas contra las personas	213	174	39	6.415	4.921	1.494
Faltas contra el patrimonio	114	95	19	3.515	2.824	691
Faltas contra intereses generales	0	0	0	11	8	3
Faltas contra el orden público	10	9	1	405	360	45

Tabla 138: Infracciones penales cometidas por menores según lugar de condena, sexo y tipo de delito/falta. Año 2011

Fuente: (I.N.E., 2011)



Gráfico 290: Infracciones penales cometidas por menores según lugar de condena, sexo y tipo de delito/falta. Año 2011.

Fuente: (I.N.E., 2011)

	Total	14 años	15 años	16 años	17 años
Total	545	108	132	166	139
Asistencia a un centro de día	0	0	0	0	0
Amonestación	10	2	1	5	2
Convivencia con otra persona, familia o grupo educativo	2	1	1	0	0
Internamiento abierto	0	0	0	0	0
Internamiento cerrado	8	0	1	5	2
Internamiento semiabierto	69	8	17	20	24
Internamiento terapéutico en régimen cerrado, semiabierto o abierto	15	4	5	4	2
Libertad vigilada	209	47	53	64	45
Prohibición de aproximarse a víctima	0	0	0	0	0
Prestación en beneficio comunidad	170	36	39	50	45
Permanencia de fin de semana	36	8	10	10	8
Privación permiso de conducir	0	0	0	0	0
Realización de tareas socio-educativas	25	2	5	8	10
Tratamiento ambulatorio	1	0	0	0	1
Nota: la edad es a la comisión de la primera infracción penal.					

Tabla 139: Medidas adoptadas con lugar de condena Aragón según edad del infractor y tipo de medida. Año 2011

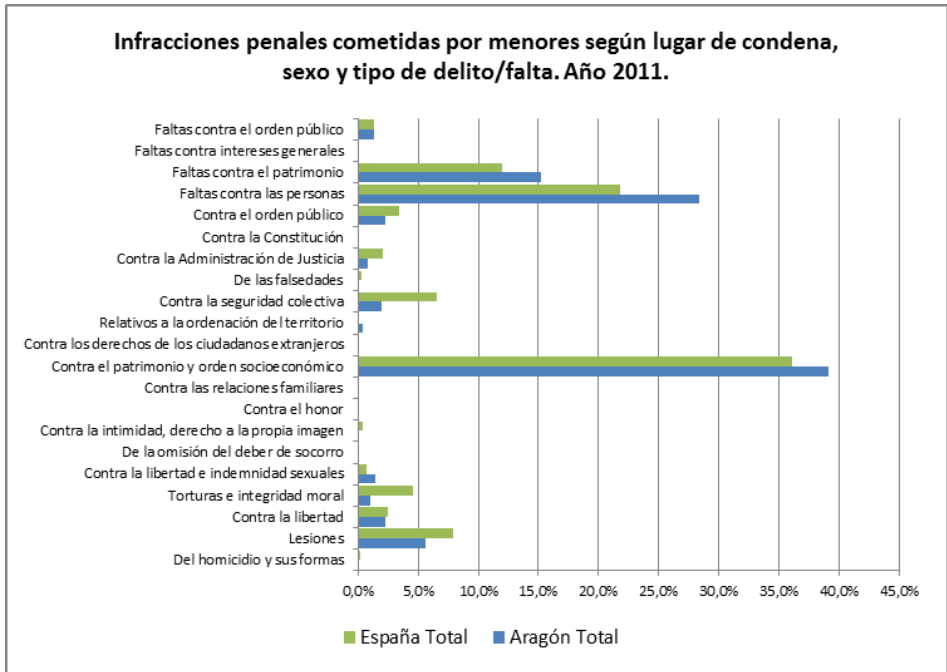
Fuente: (I.N.E., 2011)

	Total	Hombres	Mujeres
Aragón	2.478	2.357	121
Preventivos	209	191	18
Prisión	2.268	2.165	103
Tránsitos	1	1	0
Daroca	495	495	0
Preventivos	2	2	0
Prisión	493	493	0
Tránsitos	0	0	0
Teruel	203	203	0
Preventivos	13	13	0
Prisión	190	190	0
Tránsitos	0	0	0
Zaragoza	1.780	1.659	121
Preventivos	194	176	18
Prisión	1.585	1.482	103
Tránsitos	1	1	0

Tabla 140: Población reclusa por sexo según centros y situación procesal-penal.

Aragón. 31/12/2011.

Fuente: (IAEST, 2011)

9.3

VIOLENCIA DE GÉNERO

Por supuesto, no podíamos dejar de incluir un apartado específicamente dedicado a vigilar la evolución de la violencia de género, una de las más vergonzosas lacras sociales y unos de los compromisos más firmes de nuestros agentes sociales.

	Huesca	Teruel	Zaragoza	Aragón	España
Total	308	127	2.793	3.228	128.543
Respecto a España	0,24%	0,10%	2,17%	2,51%	100,00%
Respecto a Aragón	9,54%	3,93%	86,52%	100,00%	
Presentadas por las víctimas	39	40	75	154	10.756
Presentadas por los familiares	1	0	1	2	435
Atestados policiales	226	86	1.981	2.293	100.427
con denuncia víctima	204	86	1.491	1.781	81.866
con denuncia familiar	1	0	12	13	1.189
por intervención directa policial	21	0	478	499	17.372
Parte de lesiones	41	0	628	669	14.743

Tabla 141: Denuncias recibidas según quien las presentó. Año 2012

Fuente: (I.N.E., 2012)

	Huesca	Teruel	Zaragoza	Aragón	España
Total	100,0%	100,0%	100,0%	100,0%	100,0%
Presentadas por las víctimas	12,7%	31,5%	2,7%	4,8%	8,4%
Presentadas por los familiares	0,3%	0,0%	0,0%	0,1%	0,3%
Atestados policiales	73,4%	67,7%	70,9%	71,0%	78,1%
con denuncia víctima	66,2%	67,7%	53,4%	55,2%	63,7%
con denuncia familiar	0,3%	0,0%	0,4%	0,4%	0,9%
por intervención directa policial	6,8%	0,0%	17,1%	15,5%	13,5%
Parte de lesiones	13,3%	0,0%	22,5%	20,7%	11,5%
Servicios asistencia / Terceros en general	0,3%	0,8%	3,9%	3,4%	1,7%

Tabla 142: Distribución de las denuncias recibidas según quien las presentó. Año 2012.

Fuente: (I.N.E., 2012)



Gráfico 291: Distribución de las denuncias recibidas según quien las presentó. Año 2012.

Fuente: (I.N.E., 2012)

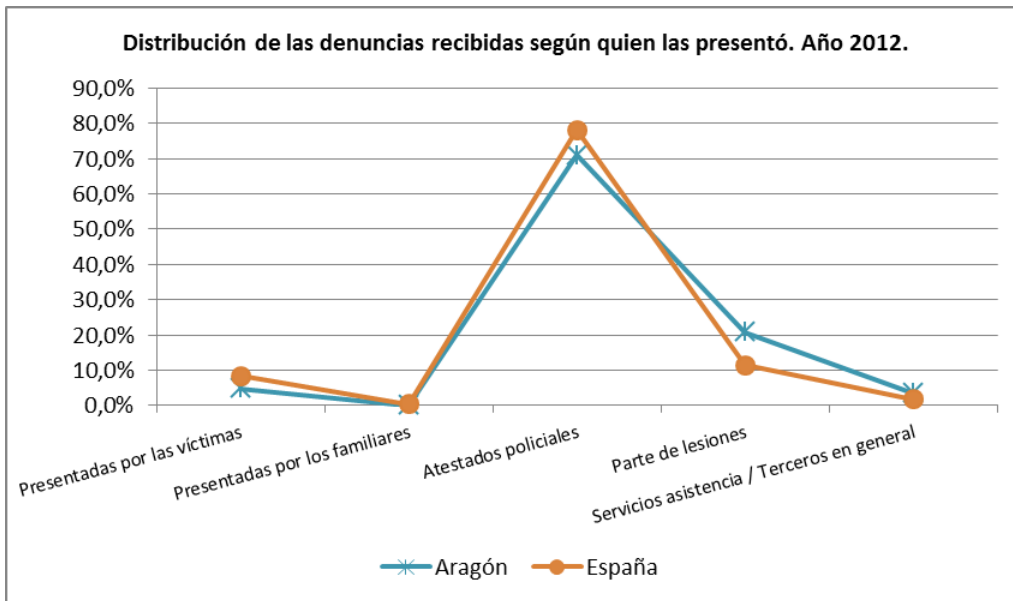

Gráfico 292: Denuncias por cada 10.000 mujeres. Año 2012.

Elaboración propia. Fuente: (IAEST).

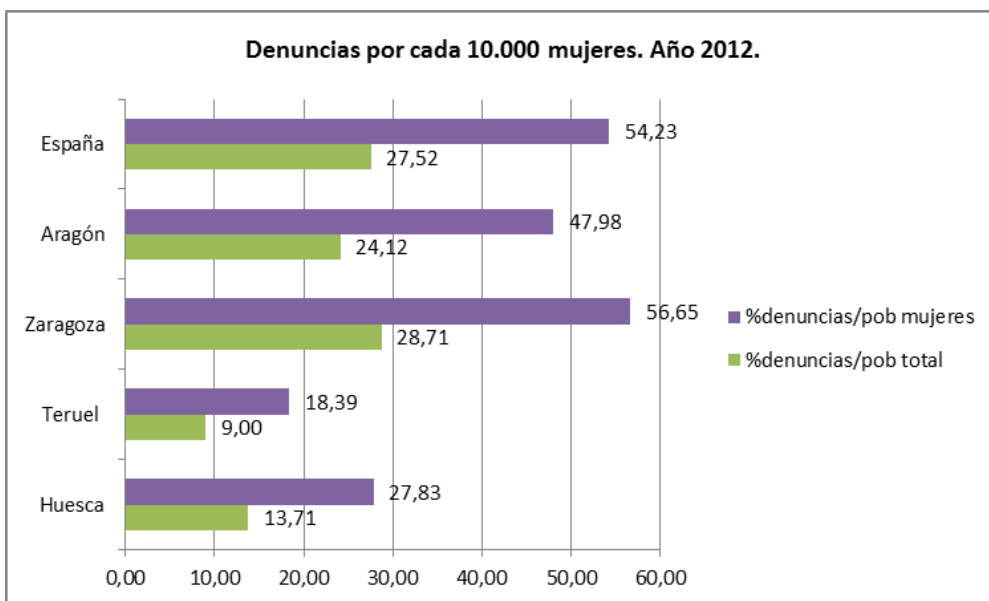

Gráfico 293: Distribución de las renunciaciones al proceso según nacionalidad de las mujeres que retiran la denuncia. Año 2012.

Fuente: (I.N.E., 2012)

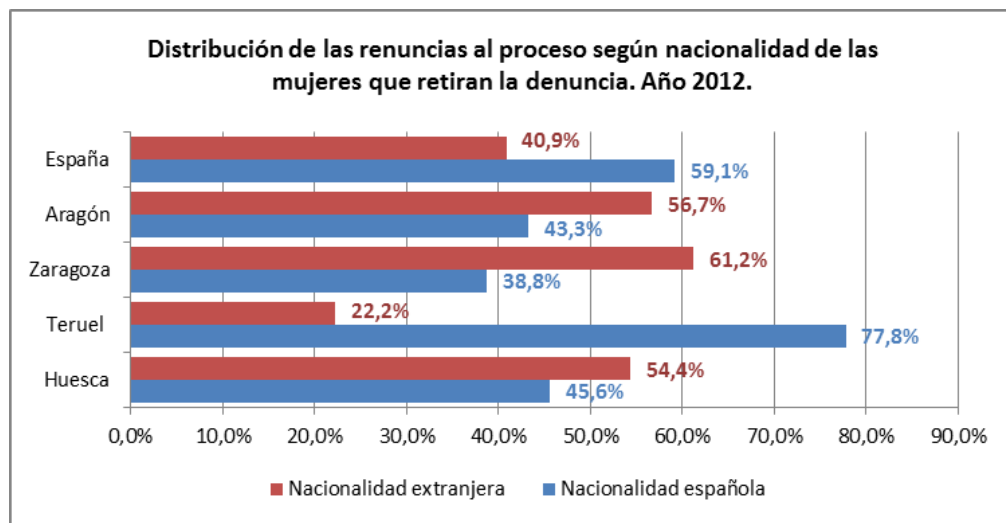

Gráfico 294: Porcentaje de renunciaciones sobre denuncias. Año 2012.

Fuente: (I.N.E., 2012)

	Huesca	Teruel	Zaragoza	Aragón	España
Total	311	121	2.786	3.218	136.720
Homicidio⁹	0	0	2	2	85
Aborto	0	0	0	0	1
Lesiones al feto	0	0	0	0	2
Lesiones y malos tratos	252	115	1.137	1.504	105.841
Contra la libertad	8	0	265	273	12.112
Contra la libertad e indemnidad sexual	0	0	6	6	898

⁹ Se incluyen tanto los consumados como los intentados

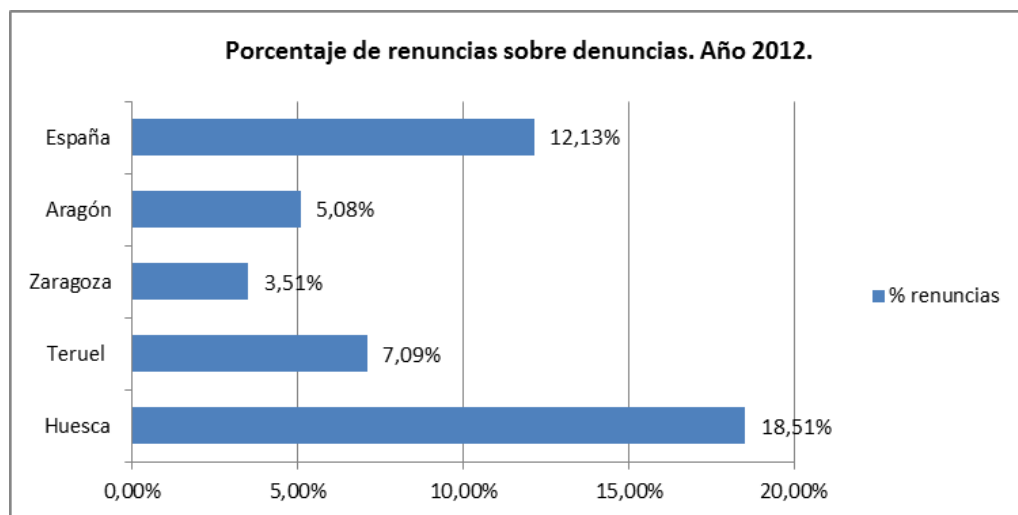
Contra la integridad moral	10	0	2	12	3.139
Contra derechos y deberes familiares	0	0	1	1	782
Quebrantamientos de penas	9	0	0	9	2.464
Quebrantamientos de medidas	19	0	13	32	4.520
Otros	13	6	1.360	1.379	6.876

Tabla 143: Delitos ingresados. Año 2012¹⁰

Fuente: (I.N.E., 2012)

	Huesca	Teruel	Zaragoza	Aragón	España
Total	98	44	221	363	19.769
Hombres	98	44	220	362	19.534
Españoles	66	25	153	244	14.585
Extranjeros	32	19	67	118	4.949
Mujeres	0	0	1	1	235
Españolas	0	0	0	0	194
Extranjeras	0	0	1	1	41

Nota: Referido a juicios de faltas y a sentencias por delito dictadas de conformidad.

Tabla 144: Personas enjuiciadas. Año 2012

Fuente: (I.N.E., 2012)

	Huesca	Teruel	Zaragoza	Aragón	España
Total	83	40	83	288	14.285
Hombres	83	40	83	288	14.146
Españoles	54	21	108	183	10.177
Extranjeros	29	19	57	105	3.969
Mujeres	0	0	0	0	139
Españolas	0	0	0	0	118
Extranjeras	0	0	0	0	21

Tabla 145: Personas condenadas. Año 2012

Fuente: (I.N.E., 2012)

¹⁰ Corresponde a la precalificación inicial, que tiende, además, a englobar como lesiones el grueso de violencias denunciadas, previa a la acusación que se formule y al pronunciamiento que haga la sentencia.



Gráfico 295: Porcentaje de personas condenadas sobre las enjuiciadas. Año 2012.

Fuente: (I.N.E., 2012)

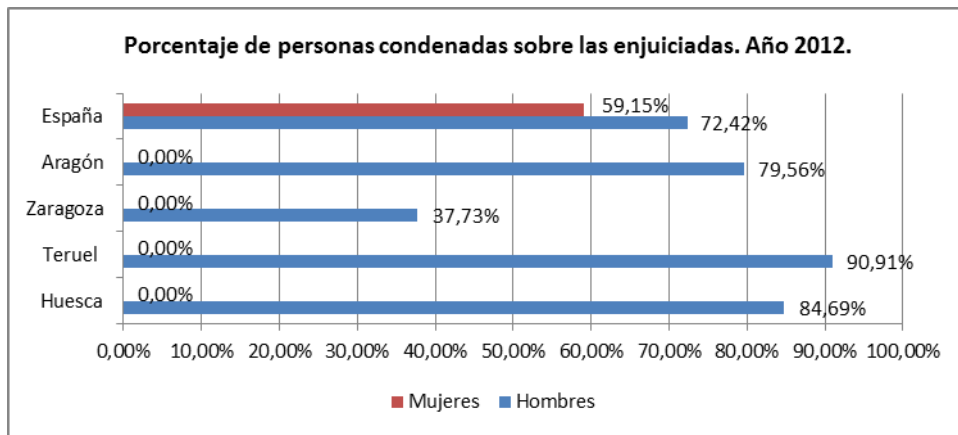

Gráfico 296: Porcentaje de hombres condenados sobre los enjuiciados según nacionalidad. Año 2012.

Fuente: (I.N.E., 2012)

	Huesca	Teruel	Zaragoza	Aragón	España
Solicitadas	78	55	495	628	34.556
Resueltas	78	55	495	628	34.561
Adoptadas	71	37	392	500	21.245
Denegadas	7	18	103	128	13.316
Pendientes final trimestre	0	0	0	0	0

Nota: Además de las tramitadas en JVM, se han solicitado ante los Juzgados de Guardia, fuera del horario de audiencia de aquellos órdenes de protección relacionadas con la violencia de género,

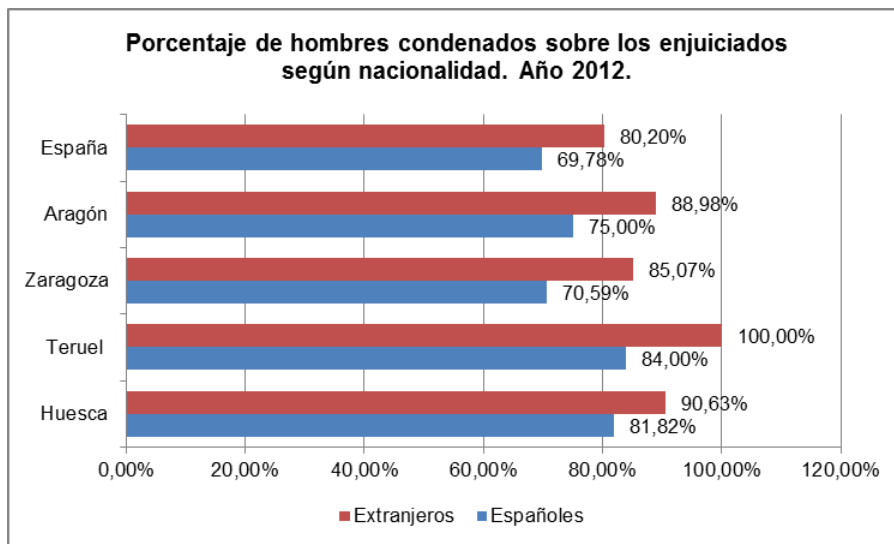
Nota: El número de órdenes no tiene que coincidir ni con la suma de víctimas ni con la de denunciados. Puede haber varios denunciados en una orden, y varias víctimas.

Tabla 146: Órdenes de protección. Año 2012

Fuente: (I.N.E., 2012)

	Huesca	Teruel	Zaragoza	Aragón	España
Solicitadas	100,0%	100,0%	100,0%	100,0%	100,0%
Cónyuge	30,8%	27,3%	25,7%	26,4%	26,2%
Excónyuge	10,3%	27,3%	9,5%	11,1%	12,5%
Relac. Afectiva	29,5%	20,0%	25,7%	25,6%	29,5%
Exrelación afectiva	29,5%	25,5%	39,2%	36,8%	31,8%

Nota: Además de las tramitadas en JVM, se han solicitado ante los Juzgados de Guardia, fuera del horario de audiencia de aquellos órdenes de protección relacionadas con la violencia de género,

Tabla 147: Distribución de las órdenes de protección solicitadas según relación entre víctima y agresor. Año 2012.

Fuente: (I.N.E., 2012)

	Aragón	Huesca	Teruel	Zaragoza
Casas de acogida	11	1	1	9
Centros de información	47	13	13	21
Centros de atención	10	3	2	5
Residencias y viviendas tuteladas	3	0	0	3
Otros recursos: viviendas tuteladas y residencias.				

Tabla 148: Recursos sociales para la mujer según tipo de recurso. Aragón y provincias. 31 de diciembre de 2011

Fuente: (IAEST, 2011)

9.4

VULNERABILIDAD

España presenta una de las proporciones más altas de jóvenes que ni estudian, ni trabajan, ni reciben otro tipo de formación. La referencia se ha popularizado en España como NI-NI y en inglés NEET (Not in Employment, Education or Training).

¿Cuál es el perfil del “ni-ni”? Son jóvenes, de entre 16 y 29 años, que ni trabajan ni estudian.

Motivos para que este fenómeno social haya aparecido en España pueden ser: la crisis, el fracaso escolar o las grandes expectativas con las que los jóvenes se enfrentan al mundo laboral (trabajos para los que no están cualificados o esperar puestos relacionados con sus estudios ya terminados).

Es difícil cuantificarlos, ya que muchos pueden estar apuntados al paro y no por ello buscar de forma activa empleo.

Este fenómeno no es nuevo, lo que pasa es que ahora afecta a más jóvenes.

En el terreno de la vulnerabilidad educativa, podemos considerar que ésta se incrementa a medida que la desvinculación con la educación se produce antes en el ciclo educativo. Ello sitúa las situaciones de abandono educativo prematuro (jóvenes con no más que estudios secundarios obligatorios) como caso paradigmático de vulnerabilidad educativa.

Por su parte, la vulnerabilidad laboral aumentaría cuanto mayor sea el tiempo de desvinculación con el mercado de trabajo. Episodios de paro o inactividad de media o larga duración identifican situaciones de vulnerabilidad laboral elevada.

Teniendo en cuenta estos dos vectores de vulnerabilidad, se conceptualizan dos posibles focalizaciones del fenómeno Ni-Ni entre los jóvenes:

- “Ni-Nis vulnerables”. Son los jóvenes que, no estudian, no trabajan, y, además, han abandonado los estudios de forma prematura (como máximo, tienen la ESO).
- “Ni-Ni de vulnerabilidad severa”. Jóvenes que, presentan todos estos datos y, además presentan una situación de paro o inactividad de media o larga duración.

En los últimos años, en España, los niveles de vulnerabilidad entre los jóvenes Ni-Ni se han incrementado de forma alarmante. Entre 2007 y 2012, la tasa global de jóvenes Ni-Ni entre 18 y 24 años ha pasado del 14% al 24,7% en 2012; la tasa de jóvenes Ni-Ni vulnerables, del 9,5% al 16,6%; la tasa de jóvenes Ni-Ni de vulnerabilidad severa del 1,9% al 8,3% (Todeschini y Alégre, 2013)



Gráfico 297: Tasa Ni-Ni

Jóvenes Ni-Ni (total), Ni-Ni vulnerables i Ni-Ni vulnerabilidad severa (). Edad 18 a 24 años. España. 2007 y 2012.*

Fuente: (Eldiario.es, 2012)

Estos datos son coherentes con los que publicó el 11 de septiembre de 2012 la OCDE en su informe “Panorama de la Educación. Indicadores de la OCDE 2012”. (Ministerio de Educación Cultura y Deporte, 2012).

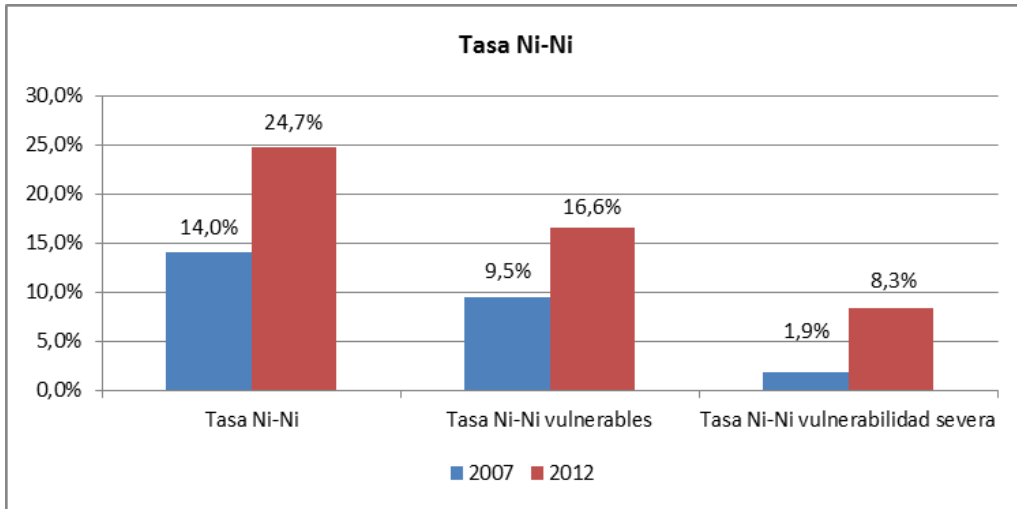
En este informe se pone de manifiesto que, aunque España aparece como el país europeo con mayor porcentaje de jóvenes Ni-Ni, ello se debe al elevado número de personas que se están desempleadas porque no encuentran empleo.

Es una importante diferencia respecto a de lo que ocurre en países como Italia o Reino Unido, en los que el principal problema es la inactividad, es decir, la falta de búsqueda activa de un empleo o una formación adicional.

9.5 SEGURIDAD VIAL



Gráfico 298: Tasa de muertos en accidentes en los países de la Unión Europea por millón de habitantes

Fuente: (Eurostat, 2009).

ACCIDENTES DE CIRCULACIÓN CON VÍCTIMAS. 2011

Datos generales

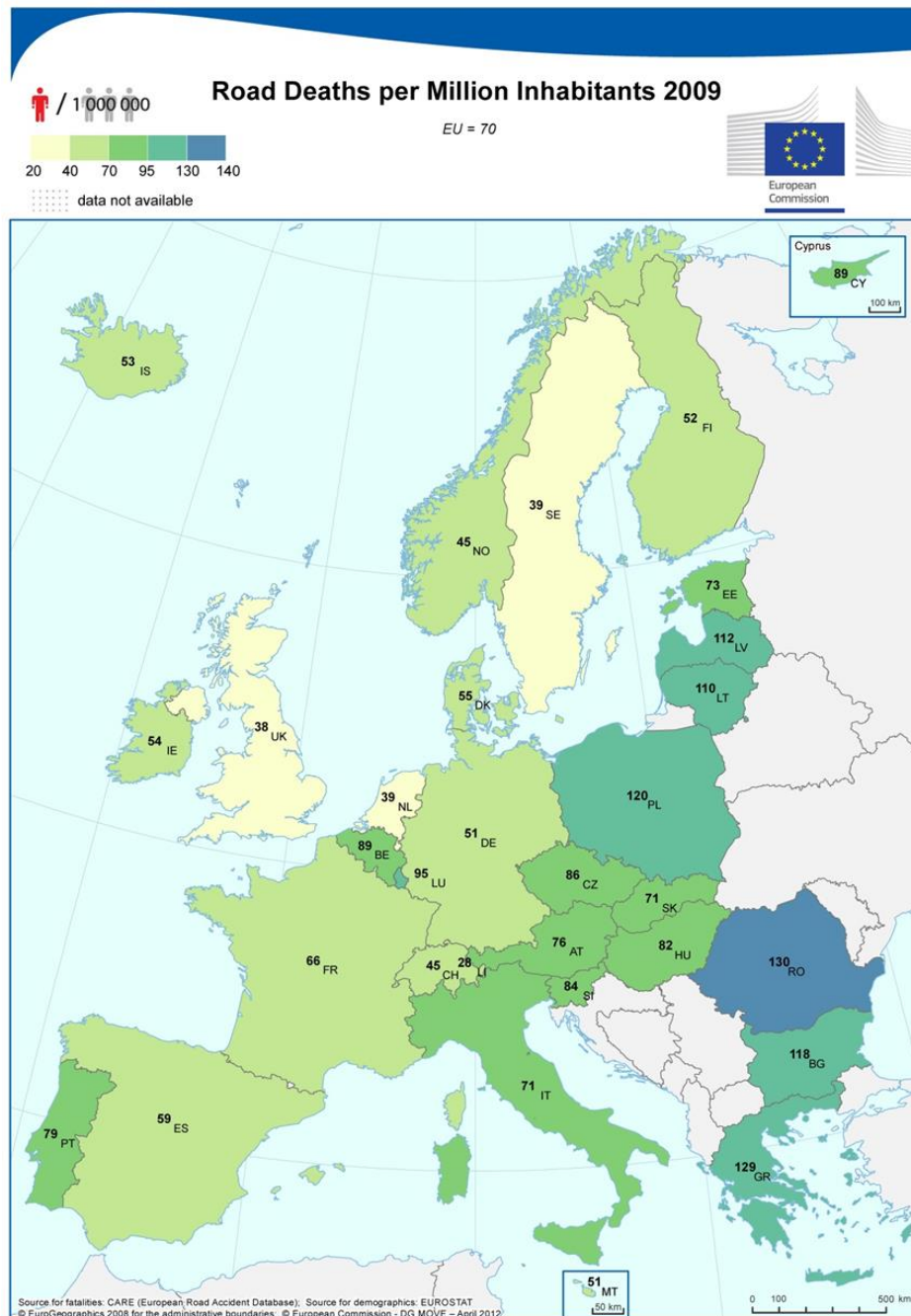
En el siguiente cuadro se plasman en cifras absolutas los principales indicadores asociados a los accidentes de tráfico en 2011.



Gráfico 299: Accidentes de circulación con víctimas 2011

Fuente: (DGT, 2011)

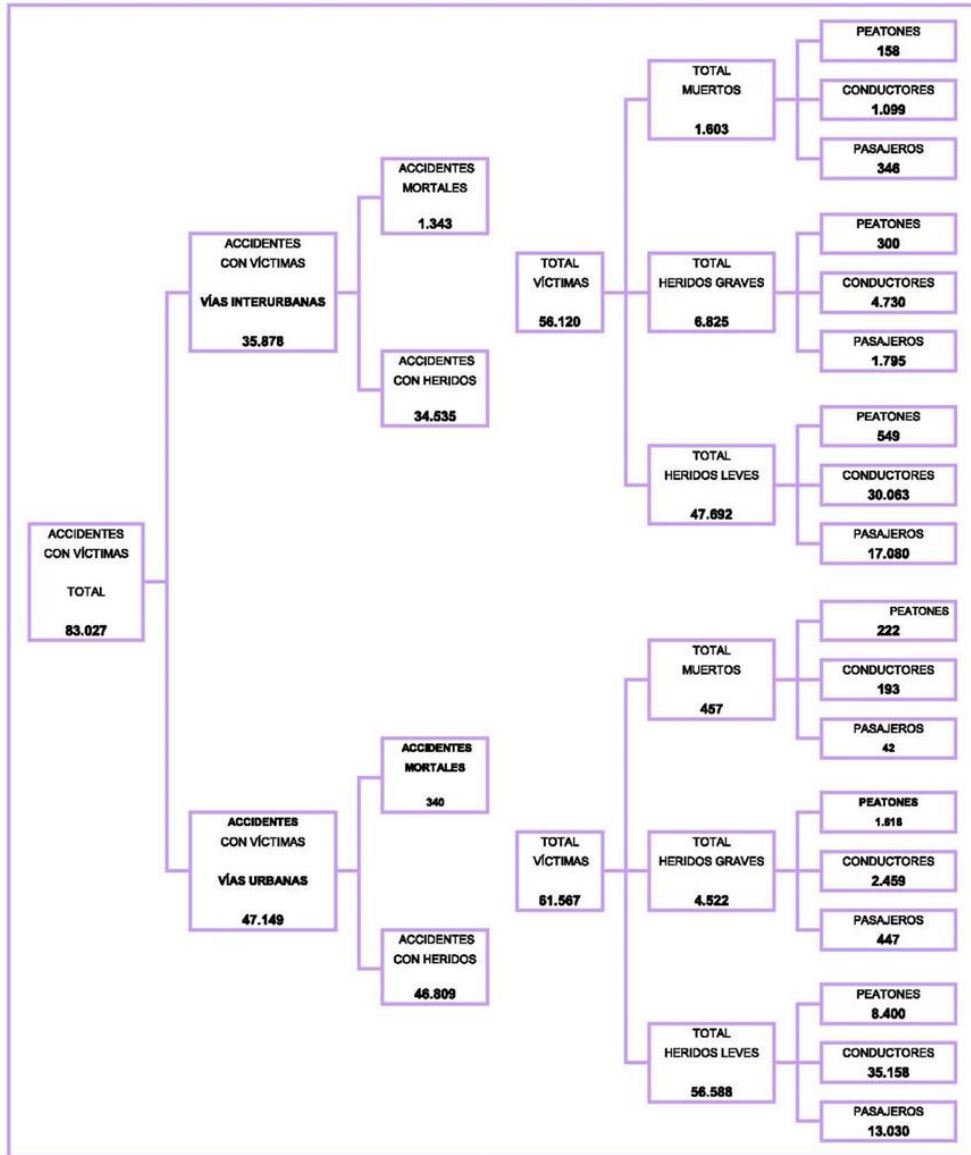

Gráfico 300: Accidentes de tráfico con víctimas, España

Elaboración propia. Fuente: (DGT, 2011)

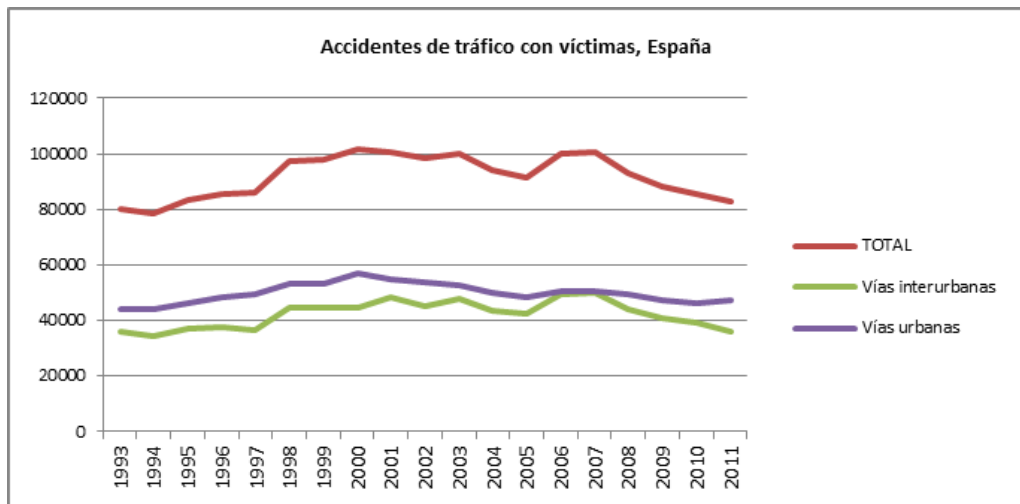

Gráfico 301: Número de muertos en accidentes

Elaboración propia. Fuente: (DGT, 2011)

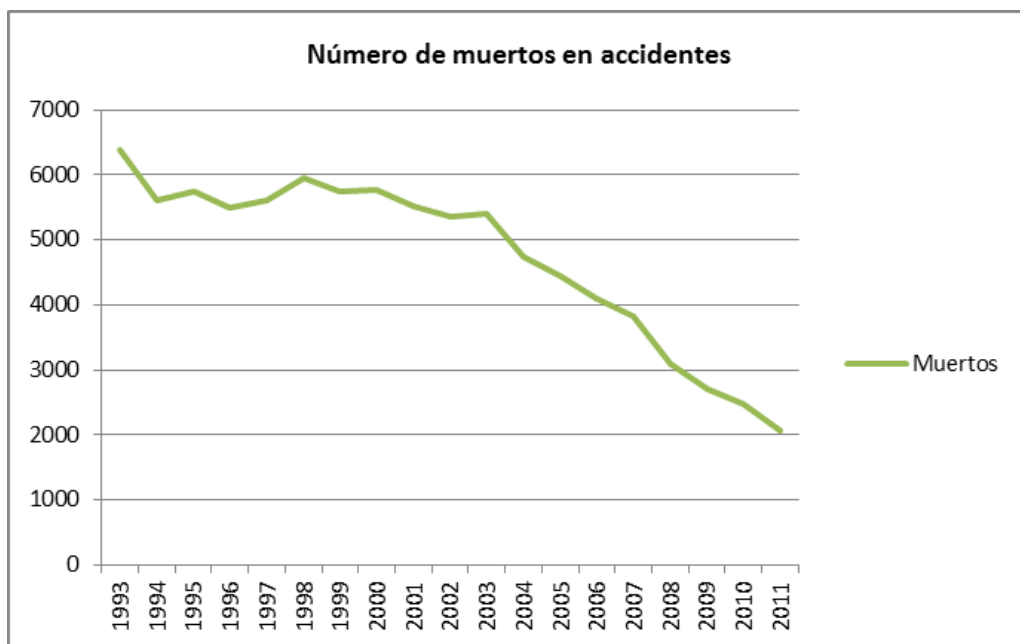

Gráfico 302: Número de accidentes con víctimas

Elaboración propia. Fuente: (DGT, 2011)



Gráfico 303: Total accidentes con víctimas

Elaboración propia. Fuente: (DGT, 2011)

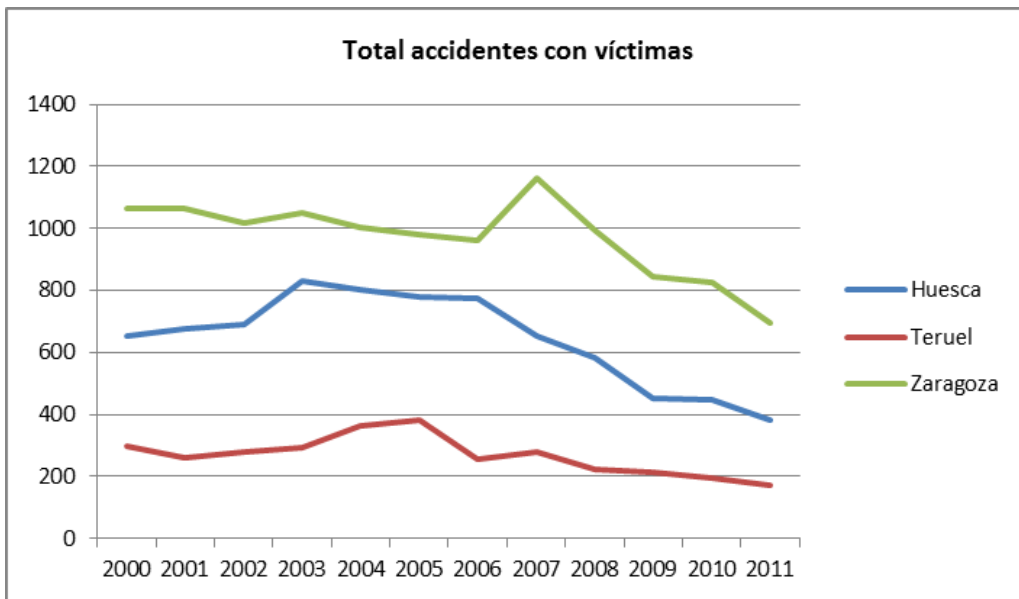

Gráfico 304: Accidentes con víctimas en Huesca

Elaboración propia. Fuente: (DGT, 2011)

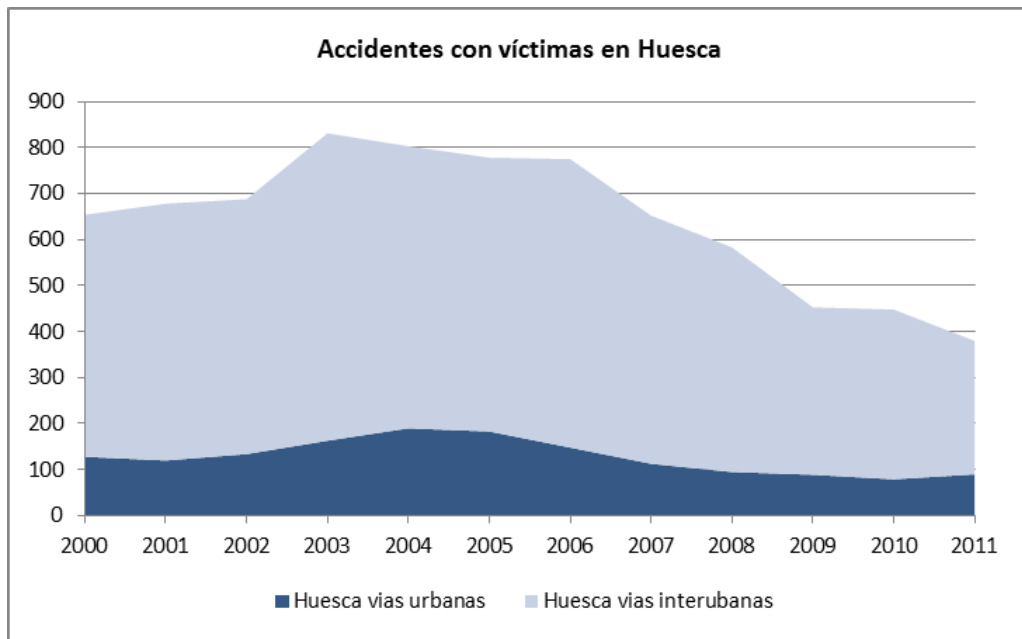

Gráfico 305: Accidentes con víctimas en Teruel

Elaboración propia. Fuente: (DGT, 2011)

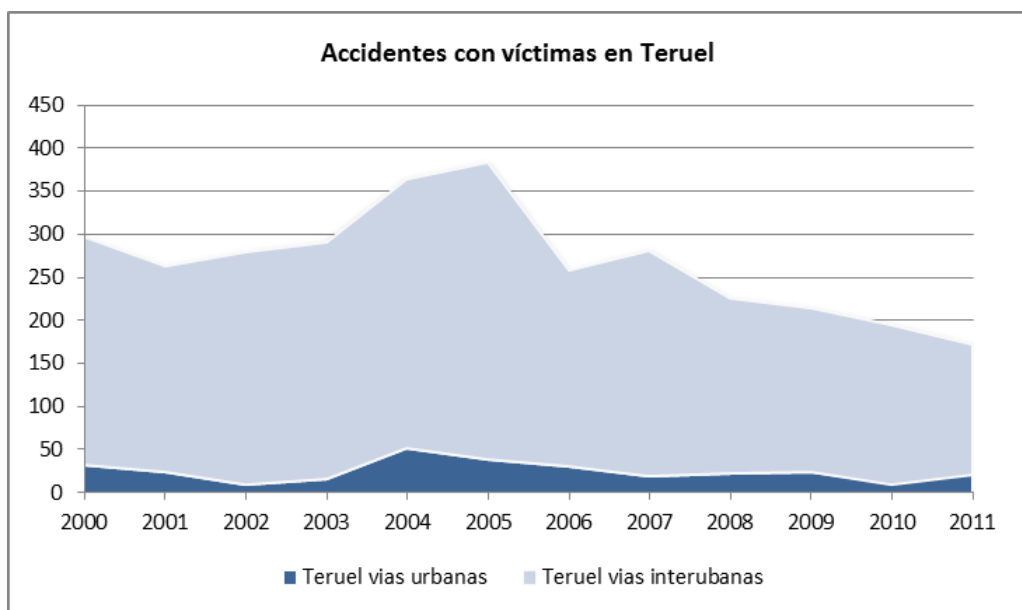

Gráfico 306: Accidentes con víctimas en Zaragoza

Elaboración propia. Fuente: (DGT, 2011)

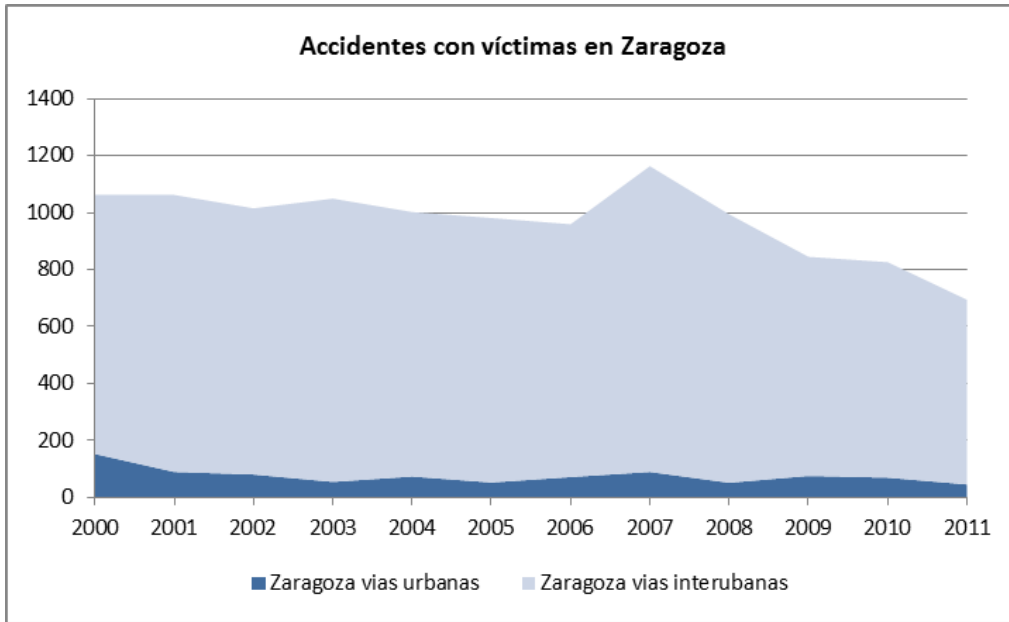

Gráfico 307: Nº de muertos en accidentes (computo a 30 días)

Elaboración propia. Fuente: (DGT, 2011)

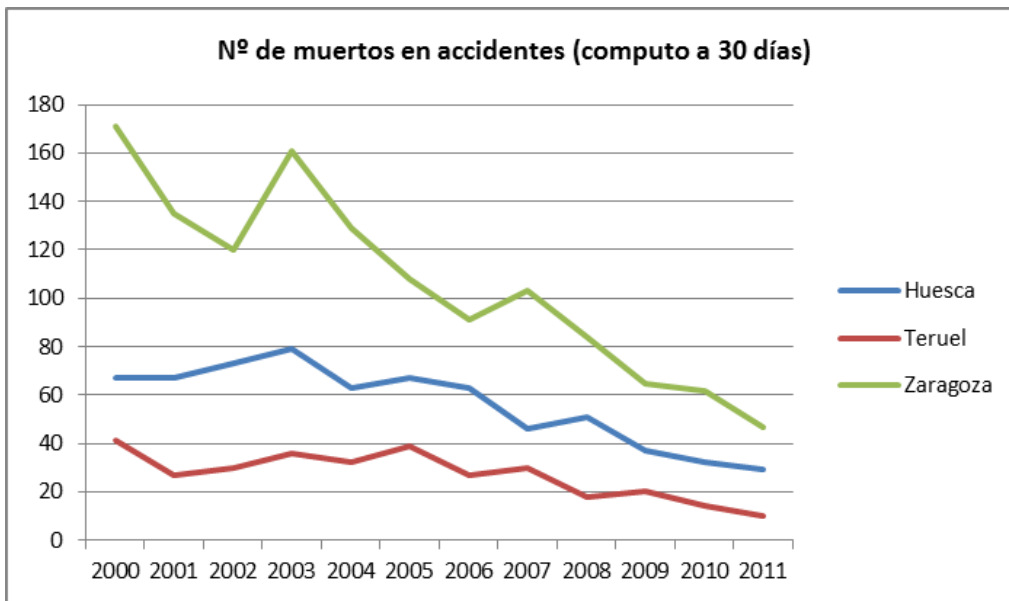

Gráfico 308: Nº de muertos en accidentes en Huesca

Elaboración propia. Fuente: (DGT, 2011)

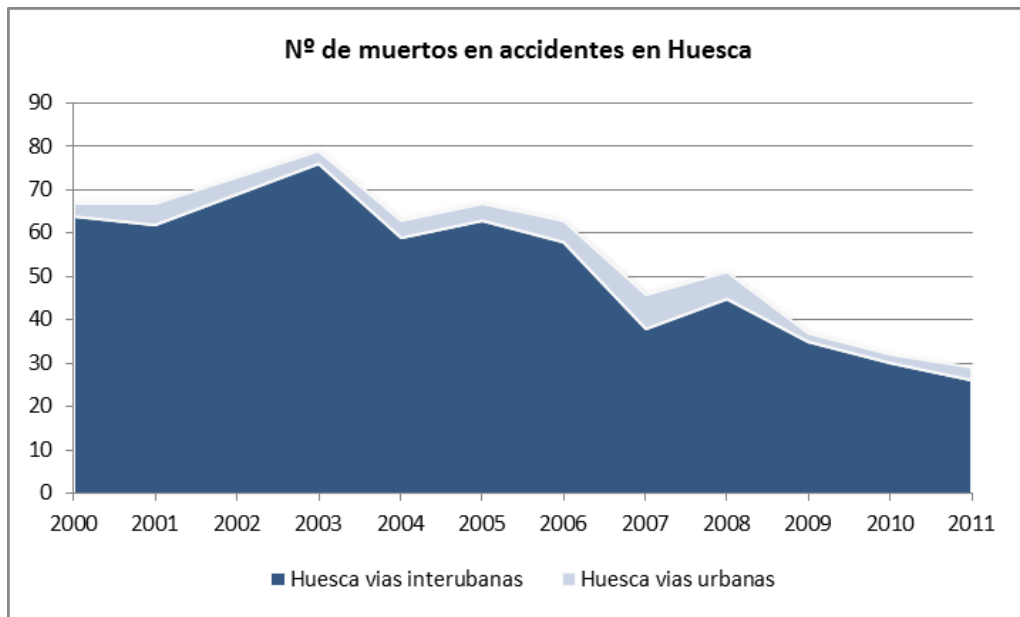

Gráfico 309: Nº de muertos en accidentes en Teruel

Elaboración propia. Fuente: (DGT, 2011)

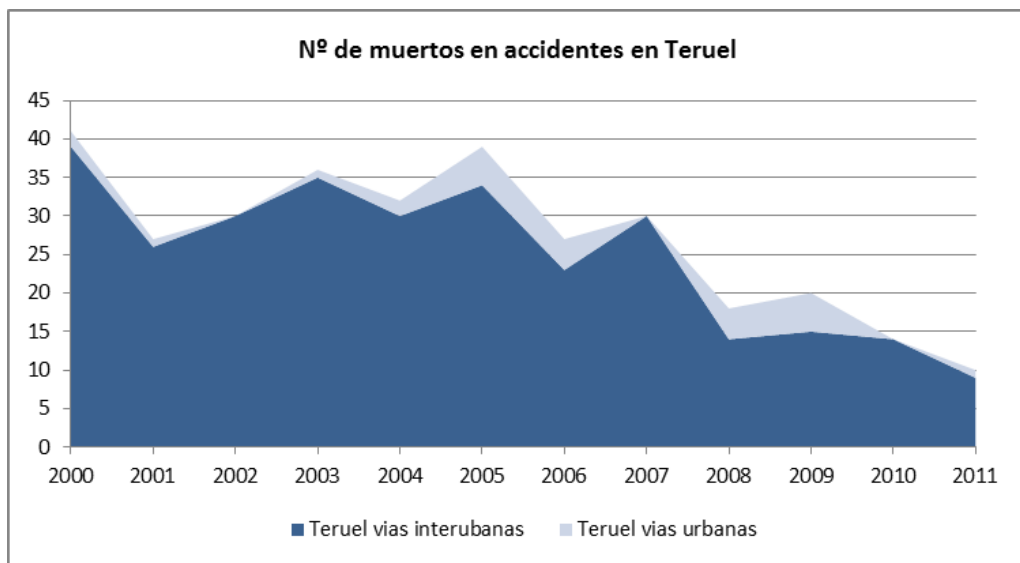

Gráfico 310: Nº de muertos en accidentes en Zaragoza

Elaboración propia. Fuente: (DGT, 2011)

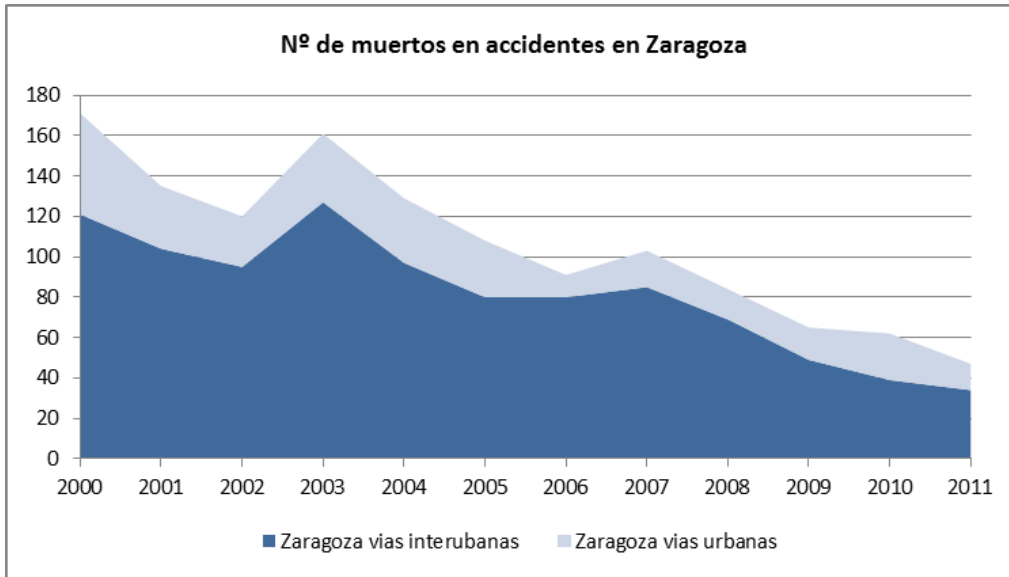

Gráfico 311: Nº de jóvenes peatones víctimas de accidentes en España

Elaboración Propia. Fuente: (DGT, 2011)

Según declaraciones de D. Alfonso Vicente Barra, Consejero de Obras Públicas, Urbanismo y Transportes del Gobierno de Aragón, en la introducción del Plan Integral de Seguridad Vial de Aragón:

El Plan Integral de Seguridad Vial de Aragón presentado en noviembre de 2010 constituye la prueba más evidente del compromiso del Gobierno de Aragón para prevenir el sufrimiento y dolor que cada víctima de accidentes de tráfico representa para sus familias, sus amigos cercanos y para toda la sociedad aragonesa. Se trata de un Plan pensado para el escenario temporal 2011-2020 que debe ser concretado en planes de acción de dos años de duración.

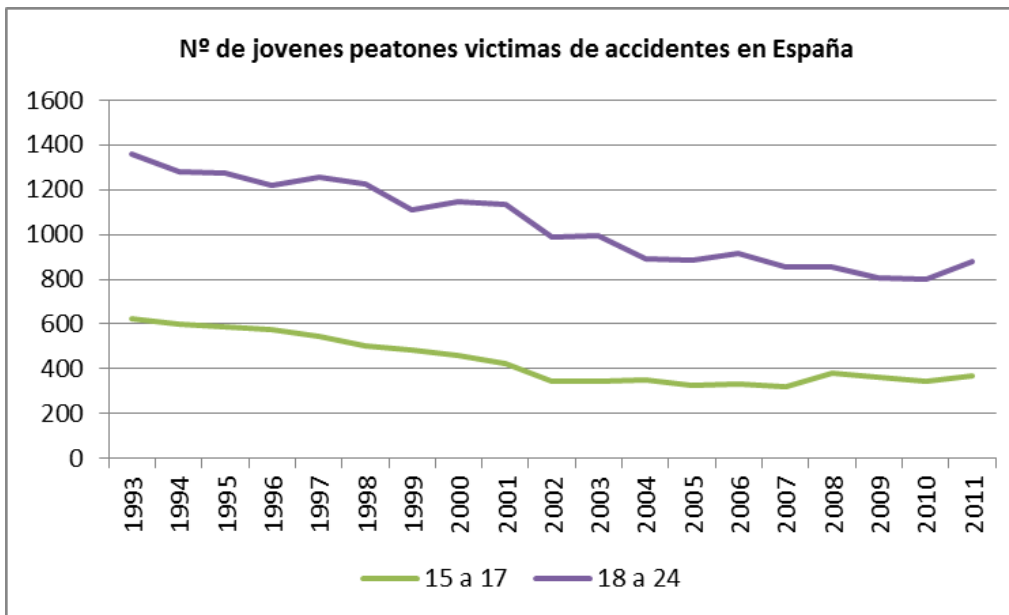
El objetivo global numérico del Plan Integral de Seguridad Vial 2011-2020 es “reducir en un 40% la tasa de fallecidos por cada millón de habitantes en Aragón”, y el presente Plan de Acción 2011-2012 permite empezar a caminar en esa dirección.

9.6 CONCLUSIONES

El dato del 27.2% de **tasa de pobreza** en menores de 25 años nos sitúa ligeramente por encima de la media nacional (26.6%) en el 2011. Los más jóvenes, junto a los mayores de 65 años presentan peores datos en ese aspecto que la media nacional.

Para paliar este problema, Aragón ofrece en sus centros de atención servicios de atención y acogida, orientación, alojamiento y restauración, principalmente. De las personas atendidas en estos centros (940 durante el 2012) el 29% fueron mujeres (de toda edad) y un 8.9% jóvenes.

Los **delitos** más frecuentes por los que se ha condenado a jóvenes en Aragón (2011) se cometieron contra la seguridad colectiva, contra el patrimonio y por lesiones.

Las penas más frecuentes fueron las privativas de otros derechos (53.74%), seguidas de las privativas de la libertad (62%), prisión (25.52%) o las multas (19.26%).

Tomando datos de los Juzgados De **Violencia Sobre La Mujer**, se observa que, el 2012, las denuncias presentadas en Aragón suponen un 2.51% de las totales en España. Y que es Zaragoza, con un 86.52%, la triste ganadora del ranking local.

Incluso si lo analizamos respecto a su propia población, para evitar la distorsión que supone la diferencia de tamaños, Zaragoza presenta una proporción doble en cuanto a interposición de denuncias que la presentada en Huesca: 0.29% Zaragoza, 0.14 % Huesca y 0.09 % Teruel.

El 71% de las denuncias fueron presentadas por la policía (atestados policiales) mientras que sólo el 4.8% partieron de las víctimas.

Es en Huesca (2012) donde se da con mayor frecuencia la retirada de las denuncias (18.51%, por encima de la media nacional (12.13%) y muy por encima del dato de Zaragoza (3.51%) o de Teruel, (7.09%).

Mientras que en Teruel, las mujeres que retiraron la denuncia eran en su mayoría españolas (77.8%), en Zaragoza son extranjeras en un 61.2% de los casos.

Los varones han sido condenados en un 79.56% de los juicios en Aragón

Ha aumentado del 81%, en 2008, al 86% en 2011 los españoles **estudiantes** de 15 a 19 años. Y del 21% al 26%, en la franja de 20 a 29. El informe de la OCDE 2012 destaca que “el porcentaje de jóvenes que siguen estudiando después de terminar la educación obligatoria ha crecido a un ritmo más rápido que la media de los países de la OCDE”. En los países de la OCDE, las mismas cifras pasaron del 81% al 84% y del 25% al 28%, respectivamente.

La tasa NI-NI es mayor en España que en el resto de Europa debido a la falta de posibilidad de empleo y no a la desidia de los jóvenes para buscarlo o para seguir formándose.

Parece confirmarse una tendencia a la baja, en las tres provincias, en cuanto a los accidentes de tráfico, en mayor medida en las vías urbanas, especialmente en aquellos con resultado de muerte.

Los jóvenes peatones víctimas de accidentes presentan un dato que se ha estabilizado ligeramente por debajo de los 400 en la franja de 15 a 17 años, mientras que en la franja de los de 18 a 24 oscila entre los 800 y los mil accidentados en ese mismo periodo, con un pequeño repunte en el 2011.

10

CONCLUSIONES

POBLACIÓN

Aragón es una de las tres zonas de España con menor densidad poblacional, con 28.28 habitantes por Km² (4.42 jóvenes por Km²), muy lejos de Madrid (809.49) País Vasco (303.12) o Cataluña (235.76).

La población joven española está en claro descenso a partir del año 1996, representando el 16.67% del total de los españoles en el 2012.

En el último año ha descendido la población juvenil en las comarcas aragonesas, salvo en Campo de Belchite y La Jacetania, donde también descendió el porcentaje de jóvenes extranjeros.

La proporción actual de jóvenes, con tendencia hacia una concentración de población juvenil en Zaragoza, es la siguiente:

- Huesca, 15.31%
- Teruel, 16.07%
- Zaragoza, 15.66%

El saldo migratorio tiende a disminuir, aunque sigue siendo positivo: más llegadas que salidas.

Se observa una fuerte presencia de inmigrantes en Aragón (12%), ligeramente por debajo del dato nacional (13%). Los nacidos de madre extranjera son, el 2012 un 17.88% de la población aragonesa, frente al 5.2% del 2010.

Actualmente la cifra de aragoneses que se van hacia otras zonas de España parece haberse estabilizado. Sin embargo, la emigración externa (hacia otros países) mantuvo su tendencia creciente hasta el 2010, y presenta una leve caída en el 2011. Actualmente, 3621 jóvenes aragoneses residen en el extranjero.

HOGAR Y FAMILIA

El descenso, fecha 2009, en el número de matrimonios entre personas de distinto sexo fue similar en Aragón al del conjunto de España, tanto para hombres como para mujeres menores de 30 años, suponiendo una diferencia entre los años 2001-2009 de -52,4% entre los hombres en Aragón y -47,8% entre las jóvenes aragonesas.

Al efectuar esta actualización de la información disponible, nos ha llamado la atención el fuerte incremento en el número de matrimonios en los que uno de los contrayentes es menor de 29 años, en especial si consideramos el contexto económico.

Los matrimonios entre personas de distinto sexo en Aragón durante el 2011 suponen incrementos del 36% en varones y del 48% en mujeres, respecto al dato de 2009.

Por otro lado, se aprecia una fuerte disminución en el número de matrimonios homosexuales en Aragón, respecto a los datos del 2009. Entre hombres, el 84% y entre mujeres, un 86% de variación negativa del dato.

La familia aragonesa parece ser un sólido puerto, ya que la situación de “sin hogar” sólo la padecen un 8.9% de los jóvenes aragoneses, frente al triste dato nacional del 19.3%.

España es el país con más jóvenes viviendo en casa de sus padres, sólo seguido por Portugal e Italia, con un 63.2% en el 2012. (INJUVE, 2012)

MORTALIDAD

Se observa una tendencia descendente en la mortalidad juvenil aragonesa.

La tasa de mortalidad juvenil en 2011 es del 0.08 es mucho menor que la nacional (0.29). En ambos sexos, las causas más frecuentes son “accidentes” y “causas externas de mortalidad”.

La situación respecto a los accidentes de tráfico ha empeorado respecto al resto de España, ya que superamos en un +2.05% el dato nacional en 2011. La franja de edad más afectada es la comprendida entre los 18 y los 34 años, es más frecuente entre los varones y suelen ocurrir en fin de semana, en horario nocturno. (INJUVE, 2012)

El consumo de alcohol, en 2010, ha retornado a los tristes datos del 2006: el 79.1% de los jóvenes aragoneses. La sustancia ilegal más consumida es el cannabis (7% de consumidores en 2012). Esto ha provocado un aumento progresivo de los tratamientos ambulatorios por ese motivo.

También ha aumentado el consumo de de sustancias hipnosedantes, mientras que el tabaco, la cocaína y el cannabis parecen reducir su presencia. Aunque han descendido los casos de muerte por reacción aguda asociada al abuso de sustancias psicoactivas, los fallecidos por esta causa siguen siendo un 8% en el grupo 25 a 30 años.

La edad para la primera relación sexual completa, se mantiene estable (en media) entorno a los 17 años en el 2012. Se utilizan medios anticonceptivos en un 81% de los casos. La tasa a interrupciones voluntarias de embarazo en jóvenes se mantiene estable y ligeramente inferior a la media nacional, entre el 1 y el 2%.

Habitualmente se utiliza el preservativo (70%). Sin embargo, las enfermedades de transmisión sexual presentan una tendencia ligeramente creciente en el periodo del 2005 al 2011, con un pico en el 2010.

EDUCACIÓN

El alumnado matriculado en el 2012 en E.S.O. bachillerado y Formación profesional, experimentó una disminución del -3.8% respecto al 2011. Posiblemente por efecto de la situación económica, se aprecia un fuerte incremento (15.8%) en P.C.P.I.

Los alumnos extranjeros matriculados en Aragón aumentaron un 11%, proviniendo estos, en su mayor parte de la Unión Europea (35%), de América del Sur (28.5%) o de África (25%).

Tras una evolución creciente hasta el 2008, en el 2010, se observa una ligera reducción en casi todas las partidas del departamento de Educación, Cultura y Deporte / Universidades.

Esta reducción fue ligera salvo en la partida para “Enseñanzas de Régimen Especial” que, habiendo experimentado una fuerte subida (82.12%) en el 2007 y se vio en 2010 reducida en un -23.76%. La única partida que se incrementó espectacularmente, un 84.85% en 2010 fue la de “Actividades Extraescolares y Anexas”.

En el curso 2011-2012 se ha efectuado un aumento de un 7,9% respecto al curso anterior, siendo este incremento en el caso del Ministerio del 9,9%. Por niveles, destaca el importante aumento del importe destinado a las ayudas y becas de Enseñanzas universitarias (+11,4%).



Gráfico 312: Evolución de alumnos matriculados en las universidades aragonesas.
Elaboración propia. Fuente: (Universidad de Zaragoza, 2012)

EMANCIPACIÓN Y MERCADO LABORAL

La tasa de empleo media de la Zona Euro se situó en 2009 en 35,5% mientras que en España fue un 28% y la tasa de temporalidad duplicaba la de la Zona Euro.

Tras una leve recuperación hasta el 2011, en el 2012 hemos vuelto a tasas negativas en la variación del P.I.B. (-1.1%) Entre el 2008 y el 2012 no se aprecian grandes cambios porcentuales en el reparto del P.I.B. aragonés por actividades económicas (Tablas 95 y 96).

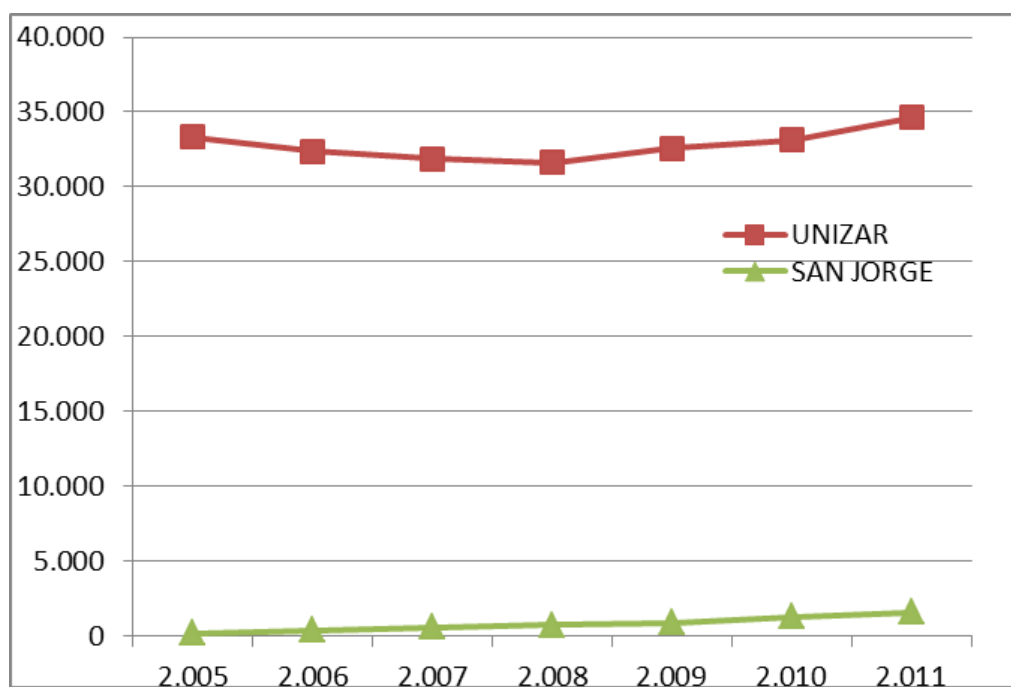
Preocupa especialmente la destrucción de empleo juvenil. A finales de 2010, solamente el 45% de los jóvenes tenían trabajo en nuestra Comunidad. El paro juvenil español (menores de 25 años) presenta una tendencia creciente y mucho más pronunciada que el dato europeo, desde el 2007.

A 25 de julio, la nota de prensa sobre la Encuesta de Población Activa (EPA) (I.N.E., 2013) informa que el número de parados disminuye, hasta situarse en el 26.26%, y la tasa de actividad queda en el 59.4%.

Entre diciembre 2012 y marzo 2013, el nivel de paro de Aragón ha aumentado en el mismo periodo un 3.8%, situándose en un 22.3%, frente al 26.7% nacional. El paro registrado ha subido en Aragón un 0,21% en el mes de agosto 2013, si bien los menores de 25 años han resistido mejor, con un descenso del 5,37%.

"De enero a agosto han podido encontrar empleo 150.000 personas, algo que no sucedía en nuestro país desde el año 1999", según declaró la ministra de Empleo, Fátima Báñez recientemente.

La tasa de actividad juvenil sigue en pronunciado descenso. Sin embargo, la brecha entre géneros entre la población activa juvenil prácticamente ha desaparecido debido a que la población activa femenina ha permanecido estable. La brecha salarial entre géneros también presenta una esperanzadora y continuada disminución.

Aún con estos datos, el 47.5% de los jóvenes aragoneses están emancipados, aunque solo el 23.9 % forman su propia unidad familiar. Y esto sin ayudas a la emancipación desde enero del 2012.

El tamaño medio del hogar aragonés es algo inferior al del resto de España, y el 33% (40.2% a nivel nacional) han sido construidas a partir del año 2000. En un 79,6% de los casos, son viviendas en propiedad.

Llegar a fin de mes "con facilidad" ha pasado a ser algo muy poco habitual: un 7.8% de los hogares aragoneses así lo declaran a fecha 2012 (10.9% a nivel nacional).

CULTURA Y PARTICIPACIÓN

Un 70.3% de los aragoneses no van nunca o casi nunca a una biblioteca, aunque leemos algo más que la media nacional. También como el resto de los españoles, no solemos visitar los museos, exposiciones o yacimientos arqueológicos.

Nos gusta el cine, aunque tampoco asistimos a las salas con mucha frecuencia.

El motivo más comentado es que "no tiene interés", seguido de "no tener tiempo". El motivo "precio" tiene un peso mucho menor en la decisión de acudir al teatro, ópera, zarzuela o ballet.

Lo que si vemos los aragoneses es televisión, con un parque de televisores que cubre el 99.5% de las viviendas, con una permanencia ante la pantalla ligeramente superior a la media nacional.

Y escuchamos radio: 140.5 minutos de media entre semana y 134.4 en fin de semana. Aquí si hay una diferencia con el comportamiento nacional, que sólo invierte 119.1 minutos en fin de semana para escuchar radio.

Respecto a las nuevas tecnologías (I.N.E., TIC-H, 2012) los aragoneses preferimos el portátil (presente en el 53.1% de los hogares) al sobremesa (47.1%) y empezamos a utilizar otro tipo de ordenadores, como las PDA o las Tablets (4.5%).

Por supuesto, esto conlleva el acceso a internet en el 90.8% de las viviendas que están equipadas con algún tipo de dispositivo y acceso a Internet presenta una tendencia en constante crecimiento, con un incremento del 33% entre el dato del 2008 (51%) y el del 2012 (67.9%). Lo habitual (82.7% de las viviendas) es tener tanto teléfono fijo como móvil.

Los jóvenes suelen conectarse mayoritariamente desde sus viviendas, como el resto de la población aragonesa. Los menores de 34 años utilizan las nuevas tecnologías para enviar correos electrónicos, entrar en redes sociales, chats, blogs o grupos de discusión. También buscan información y descargan contenidos o los suben. En general, son usos más lúdicos que profesionales.

El uso de ordenadores entre el alumnado aragonés es una tendencia creciente desde 2006, especialmente acentuada desde el 2010. En el curso 2012-2013, 523 centros escolares aragoneses ofrecían algún tipo de equipamiento informático a sus alumnos. La escuela pública ofreció en este curso 37.425 ordenadores con conexión a internet y la privada 13.257.

Los jóvenes no suelen asociarse, y, si lo hacen, suele ser por motivos deportivos o lúdicos. La mayor parte de los jóvenes (más del 65%) no han colaborado nunca en ninguna acción de voluntariado, aduciendo falta de tiempo como motivo principal. (INJUVE, 2008)

De los jóvenes aragoneses que sí ejercen el voluntariado, el 69% lo hacen en organizaciones de menos de 50 voluntarios. Son asociaciones culturales, deportivas o de vecinos y las denominadas ONG. (I.A.J., 2012)

El tiempo de permanencia más frecuente es entre 6 meses y dos años. Los asuntos que más les atraen son la salud y la educación. El ámbito de actuación, autonómico o local.

El 68% de los voluntarios son estudiantes, mientras que el 23% están ya trabajando. El nivel de estudios más frecuente (55%) es el superior.

Es precisamente la posibilidad de aprender “lo que no aprendo en clase” la mayor motivación, ya que el 46.34% de las entidades ofrecen formación inicial y continua. Aprenden a Trabajar en equipo, a escuchar y a adaptarse a diferentes ambientes, entre otros muchos valores y habilidades sociales de gran utilidad en su desarrollo personal.

Natación, ciclismo y fútbol son los deportes favoritos. Los motivos: por hacer ejercicio físico o por diversión y pasar el tiempo. (IAEST, 2010)

Ha aumentado la importancia que se concede a lo social. Incluso se considera importante la política formal. La juventud presenta la misma tendencia al bipartidismo que el resto de la población, siendo el PP la opción preferida por la franja de 20 a 24 años y el PSOE la de los demás

Un 54.5% de los jóvenes españoles ejercen su derecho al voto, pese a que el sentimiento más relevante entre la juventud española es el de desconfianza en la clase política, y a que están convencidos de que la institución con mayor poder en España son los bancos.

Su confianza se deposita, principalmente, en las ONG's, seguidas por Ejército y Las Fuerzas Armadas.

En 2012, un 32.5% de los jóvenes españoles no se posiciona ideológicamente. Sin embargo, desde 2008 viene detectándose un incremento de las posiciones más extremas. (INJUVE, 2012).

En sus ideas políticas influye, en primer lugar, el padre. Los profesores son más influyentes en la franja más joven, los menores de 19 años, los amigos lo son para los de 20 a 24 y la pareja para los de 25 a 29.

Más del 40% de los jóvenes se declaran católicos no practicantes, sin deferencia por género (INJUVE, 2011). Esto supone un ligero descenso respecto al 2008.

COHESIÓN SOCIAL

Los más jóvenes, junto a los mayores de 65 años presentan peores datos en **tasa de pobreza** que la media nacional. De las personas atendidas en centros (940 durante el 2012) un 8.9% eran jóvenes.

Los **delitos** más frecuentes por los que se ha condenado a jóvenes en Aragón (2011) se cometieron contra la seguridad colectiva, contra el patrimonio y por lesiones.

En cuanto a **Violencia Sobre La Mujer**, se observa que, el 2012, las denuncias presentadas en Aragón suponen un 2.51% de las totales en España. Y que es Zaragoza, con un 86.52%, la triste ganadora del ranking local. Zaragoza presenta una proporción doble en cuanto a interposición de denuncias que la presentada en Huesca: 0.29% Zaragoza, 0.14 % Huesca y 0.09 % Teruel.

El 71% de las denuncias (2012) fueron presentadas por la policía (atestados policiales) mientras que sólo el 4.8% partieron de las víctimas. Además, la retirada de las denuncias arroja un dato en Aragón del 5.08%, por debajo de la media nacional (12.13%). Sin embargo, en Teruel, retiraron la denuncia en un 18.51% de los casos y las mujeres eran en su mayoría españolas (77.8%), mientras que en Zaragoza son extranjeras en un 61.2% de los casos.

Ninguna mujer aragonesa ha sido condenada por violencia de género, cuando en el resto de España si han sido condenadas el 59.15% de las enjuiciadas. Sin embargo, los varones han sido condenados en un 79.56% de los juicios en Aragón.

Destaca el dato de 90.91% de hombres condenados en Teruel por este motivo, el 100% si su nacionalidad es extranjera.

La tasa NI-NI es mayor en España que en el resto de Europa debido a la falta de posibilidad de empleo y no a la desidia de los jóvenes para buscarlo o para seguir formándose. El porcentaje de estudiantes ha aumentado hasta el 86% en 2011 en la franja 15 a 19 años, y al 26%, en la franja de 20 a 29. En los países de la OCDE, las cifras son 84% y al 28%, respectivamente.

La seguridad vial parece haber presentar datos esperanzadores: Parece confirmarse una tendencia a la baja, en las tres provincias, en cuanto a los accidentes de tráfico, especialmente en vías urbanas, y en aquellos con resultado de muerte.

ÍNDICE DE GRÁFICOS

Gráfico 1: Población en Aragón 1900-2011	24
Gráfico 2: Evolución de la población joven en Aragón 2004 - 2012	26
Gráfico 3: Porcentaje de jóvenes sobre la población total	27
Gráfico 4: Población joven por fecha, provincia, sexo y grupo quinquenal de edad	27
Gráfico 5: pirámide poblacional aragonesa, enero 2012	28
Gráfico 6: Población aragonesa por franjas de edad y sexo	29
Gráfico 7: Porcentaje de jóvenes por Provincias 2012	31
Gráfico 8: Pirámide de edad en Huesca 2012.....	32
Gráfico 9: Pirámide de edad en Teruel 2012	33
Gráfico 10: Pirámide de edad en Zaragoza 2012.....	34
Gráfico 11: Crecimiento vegetativo 2010 - 2012 por provincias	35
Gráfico 12: Proyecciones población joven 2013-2021	35
Gráfico 13: Pirámide poblacional de La Jacetania	40
Gráfico 14: % de extranjeros entre 15 y 19 años.....	40
Gráfico 15: Población de 15-29 años (evolución 2003-2012) La Jacetania	40
Gráfico 16: Pirámide poblacional en Alto Gállego.....	41
Gráfico 17: % Jóvenes extranjeros 15-29 años en Alto Gállego	41
Gráfico 18: Población de 15-29 años (evolución 2003-2012) Alto Gállego	41
Gráfico 19: Pirámide poblacional en Sobrarbe	42
Gráfico 20: % Jóvenes extranjeros 15-29 años en Sobrarbe	42
Gráfico 21: Población de 15-29 años (evolución 2003-2012) Sobrarbe	42
Gráfico 22: Pirámide poblacional en La Ribagorza	43
Gráfico 23: % Jóvenes extranjeros 15-29 años en La Ribagorza.....	43
Gráfico 24: Población de 15-29 años (evolución 2003-2012) Ribagorza	43
Gráfico 25: Pirámide poblacional en Cinco Villas	44

Gráfico 26: % Jóvenes extranjeros 15-29 años en Cinco Villas.....	44
Gráfico 27: Población de 15-29 años (evolución 2003-2012) Cinco Villas	44
Gráfico 28: Pirámide poblacional en Hoya de Huesca / Plana de Uesca	45
Gráfico 29: % Jóvenes extranjeros 15-29 años en Hoya de Huesca / Plana de Uesca	45
Gráfico 30: Evolución 2003-2012 Hoya de Huesca / Plana de Uesca	45
Gráfico 31: Pirámide poblacional en Somontano de Barbastro	46
Gráfico 32: % Jóvenes extranjeros 15-29 años en Somontano de Barbastro.....	46
Gráfico 33: Población de 15-29 años (evolución 2003-2012) Somontano de Barbastro	46
Gráfico 34: Pirámide poblacional en Cinca Medio	47
Gráfico 35: % Jóvenes extranjeros 15-29 años en Cinca Medio.....	47
Gráfico 36: Población de 15-29 años (evolución 2003-2012) Cinca Medio.....	47
Gráfico 37: % Jóvenes extranjeros 15-29 años en La Litera / La Llitera	48
Gráfico 38: Población de 15-29 años (evolución 2003-2012) La Litera / La Llitera	48
Gráfico 39: Pirámide poblacional en Los Monegros.....	49
Gráfico 40: % Jóvenes extranjeros 15-29 años en Los Monegros	49
Gráfico 41: Población de 15-29 años (evolución 2003-2012) Los Monegros	49
Gráfico 42: Pirámide poblacional en Bajo Cinca / Baix Cinca	50
Gráfico 43: % Jóvenes extranjeros 15-29 años en Bajo Cinca / Baix Cinca.....	50
Gráfico 44: Población de 15-29 años (evolución 2003-2012) Bajo Cinca / Baix Cinca	50
Gráfico 45: Pirámide poblacional en Tarazona y el Moncayo	51
Gráfico 46: % Jóvenes extranjeros 15-29 años en Tarazona y el Moncayo.....	51
Gráfico 47: Población de 15-29 años (evolución 2003-2012) Tarazona y el Moncayo.....	51
Gráfico 48: Pirámide poblacional en Campo de Borja.....	52
Gráfico 49: % Jóvenes extranjeros 15-29 años en Campo de Borja	52
Gráfico 50: Población de 15-29 años (evolución 2003-2012) Campo de Borja	52
Gráfico 51: Pirámide poblacional en Aranda.....	53
Gráfico 52: % Jóvenes extranjeros 15-29 años en Aranda	53
Gráfico 53: Población de 15-29 años (evolución 2003-2012) Aranda	53
Gráfico 54: Pirámide poblacional en Ribera Alta el Ebro	54

Gráfico 55: % Jóvenes extranjeros 15-29 años en Ribera Alta el Ebro	54
Gráfico 56: Población de 15-29 años (evolución 2003-2012) Ribera Alta el Ebro	54
Gráfico 57: Pirámide poblacional en Valdejalón	55
Gráfico 58: % Jóvenes extranjeros 15-29 años en Valdejalón	55
Gráfico 59: Población de 15-29 años (evolución 2003-2012) Valdejalón	55
Gráfico 60: Pirámide poblacional en D.C Zaragoza.....	56
Gráfico 61: % Jóvenes extranjeros 15-29 años en D.C Zaragoza	56
Gráfico 62: Población de 15-29 años (evolución 2003-2012) D.C Zaragoza	56
Gráfico 63: Pirámide poblacional en Ribera Baja del Ebro	57
Gráfico 64: % Jóvenes extranjeros 15-29 años en Ribera Baja del Ebro.....	57
Gráfico 65: Población de 15-29 años (evolución 2003-2012) Ribera Baja del Ebro	57
Gráfico 66: Pirámide poblacional en Bajo Aragón-Caspe/Baix Aragó-Casp.....	58
Gráfico 67: % Jóvenes extranjeros 15-29 años en Bajo Aragón-Caspe/Baix Aragó-Casp	58
Gráfico 68: Población de 15-29 años (evolución 2003-2012) Bajo Aragón-Caspe/Baix Aragó-Casp	58
Gráfico 69: Pirámide poblacional en Comunidad de Calatayud	59
Gráfico 70: % Jóvenes extranjeros 15-29 años en Comunidad de Calatayud.....	59
Gráfico 71: Población de 15-29 años (evolución 2003-2012) Comunidad de Calatayud	59
Gráfico 72: Pirámide poblacional en Campo de Cariñena	60
Gráfico 73: % Jóvenes extranjeros 15-29 años en Campo de Cariñena.....	60
Gráfico 74: Población de 15-29 años (evolución 2003-2012) Campo de Cariñena	60
Gráfico 75: Pirámide poblacional en Campo de Belchite	61
Gráfico 76: % Jóvenes extranjeros 15-29 años en Campo de Belchite.....	61
Gráfico 77: Población de 15-29 años (evolución 2003-2012) Campo de Belchite.....	61
Gráfico 78: Pirámide poblacional en Bajo Martín.....	62
Gráfico 79: % Jóvenes extranjeros 15-29 años en Bajo Martín	62
Gráfico 80: Población de 15-29 años (evolución 2003-2012) Bajo Martín	62
Gráfico 81: Pirámide poblacional en Campo de Daroca	63

Gráfico 82: % Jóvenes extranjeros 15-29 años en Campo de Daroca	63
Gráfico 83: Población de 15-29 años (evolución 2003-2012) Campo de Daroca	63
Gráfico 84: Pirámide poblacional en Jiloca.....	64
Gráfico 85: % Jóvenes extranjeros 15-29 años en Jiloca	64
Gráfico 86: Población de 15-29 años (evolución 2003-2012) Jiloca	64
Gráfico 87: Pirámide poblacional en Cuencas Mineras.....	65
Gráfico 88: % Jóvenes extranjeros 15-29 años en Cuencas Mineras	65
Gráfico 89: Población de 15-29 años (evolución 2003-2012) Cuencas Mineras	65
Gráfico 90: Pirámide poblacional en Andorra – Sierra de Arcos	66
Gráfico 91: % Jóvenes extranjeros 15-29 años en Andorra – Sierra de Arcos.....	66
Gráfico 92: Población de 15-29 años (evolución 2003-2012) Andorra – Sierra de Arcos	66
Gráfico 93: Pirámide poblacional en Bajo Aragón.....	67
Gráfico 94: % Jóvenes extranjeros 15-29 años en Bajo Aragón	67
Gráfico 95: Población de 15-29 años (evolución 2003-2012) Bajo Aragón	67
Gráfico 96: Pirámide poblacional en Comunidad de Teruel.....	68
Gráfico 97: % Jóvenes extranjeros 15-29 años en Comunidad de Teruel	68
Gráfico 98: Población de 15-29 años (evolución 2003-2012) Comunidad de Teruel	68
Gráfico 99: Pirámide poblacional en Maestrazgo	69
Gráfico 100: % Jóvenes extranjeros 15-29 años en Maestrazgo.....	69
Gráfico 101: Población de 15-29 años (evolución 2003-2012) Maestrazgo.....	69
Gráfico 102: Pirámide poblacional en Sierra de Albarracín.....	70
Gráfico 103: % Jóvenes extranjeros 15-29 años en Sierra de Albarracín	70
Gráfico 104: Población de 15-29 años (evolución 2003-2012) Sierra de Albarracín	70
Gráfico 105: Pirámide poblacional en Gúdar - Javalambre	71
Gráfico 106: % Jóvenes extranjeros 15-29 años en Gúdar - Javalambre.....	71
Gráfico 107: Población de 15-29 años (evolución 2003-2012) Gúdar - Javalambre	71
Gráfico 108: Pirámide poblacional en Matarraña / Matarranya.....	72
Gráfico 109: % Jóvenes extranjeros 15-29 años en Matarraña / Matarranya	72
Gráfico 110: Población de 15-29 años (evolución 2003-2012) Matarraña / Matarranya	72

Gráfico 111: Evolución emigración interna en Aragón 1991-2011.....	73
Gráfico 112: Evolución emigración externa en Aragón 1991-2011	74
Gráfico 113: Evolución jóvenes aragoneses residentes en el extranjero 2009-2013	74
Gráfico 114: Evolución inmigración interna en Aragón 1991-2011.....	75
Gráfico 115: Evolución inmigración externa en Aragón 1991-2012	75
Gráfico 116: Saldo migratorio en Aragón 1991-2011	76
Gráfico 117: Evolución población extranjera por continentes en Aragón 1991-2011	77
Gráfico 118: Jóvenes extranjeros en Aragón por provincias 2012	78
Gráfico 119: Población extranjera de 15 a 29 años (2007-2012) por grupos de edad	78
Gráfico 120: Evolución de la población extranjera de 15 a 29 años (2007-2012)	79
Gráfico 121: Saldos de variación exterior de españoles	79
Gráfico 122: Saldos de variación interior de españoles	80
Gráfico 123: Saldos de variación exterior de extranjeros.....	80
Gráfico 124: Saldos de variación interior de extranjeros	81
Gráfico 125: % Población según comunidad autónoma y sexo.....	83
Gráfico 126: Población en U.E. en miles 2010.....	84
Gráfico 127: % Superficie por países incluido Aragón.	85
Gráfico 128: 2011 Matrimonios por sexo y edad	92
Gráfico 129: Nacidos por cada 1000 mujeres de madre española, en Aragón	98
Gráfico 130: Evolución de defunciones en Aragón.....	105
Gráfico 131: Tasa de Mortalidad por edades en Aragón.....	106
Gráfico 132: Tasa Mortalidad España-Aragón.	106
Gráfico 133: Tasa Mortalidad femenina, por edades, España.....	107
Gráfico 134: Tasa Mortalidad femenina, por edad, Aragón.	107
Gráfico 135: Tasa Mortalidad femenina, jóvenes, España - Aragón.....	108
Gráfico 136: Tasa Mortalidad masculina por edades. España.....	108
Gráfico 137: Tasa Mortalidad masculina por edades. Aragón.....	109
Gráfico 138: Tasa Mortalidad masculina, jóvenes, España - Aragón.....	109

Gráfico 139: Mortalidad juvenil en accidentes de tráfico en Aragón.....	114
Gráfico 140: Prevalencia de consumo alguna vez en la vida. España 1994-2010	115
Gráfico 141: Prevalencia de consumo en los últimos 12 meses.....	116
Gráfico 142: Prevalencia de consumo en los últimos 30 días.	116
Gráfico 143: Prevalencia de consumo sustancias psicoactivas, 14-18 años.....	117
Gráfico 144: Prevalencia de consumo en los últimos 30 días de sustancias psicoactivas, 14-18 años.	117
Gráfico 145: Evolución edad media de inicio en el consumo.....	118
Gráfico 146: Proporción de consumidores de drogas entre estudiantes de Enseñanzas Secundarias de 14-18 años en los últimos 12 meses, según la edad (porcentajes). España 2010.....	118
Gráfico 147: Evolución de las prevalencias de consumo de sustancias psicoactivas entre los estudiantes de Enseñanzas Secundarias de 14-18 años, según sexo (porcentajes) alguna vez en la vida. España 1994-2010.....	119
Gráfico 148: Evolución de las prevalencias de consumo de sustancias psicoactivas entre los estudiantes de Enseñanzas Secundarias de 14-18 años, según sexo (porcentajes) en los últimos 12 meses. España 1994-2010.	119
Gráfico 149: Evolución de las prevalencias de consumo de sustancias psicoactivas entre los estudiantes de Enseñanzas Secundarias de 14-18 años, según sexo (porcentajes) en los últimos 30 días. España 1994-2010.....	120
Gráfico 150: Prevalencias de consumo de tabaco entre los estudiantes de Enseñanzas Secundarias de 14-18 años, según CC.AA. Aragón/España 2010.	120
Gráfico 151: Evolución de las prevalencias de borracheras en los últimos 12 meses en la población joven 15-34 (%) España 1995-2011.	121
Gráfico 152: Prevalencias de consumo de alcohol entre los estudiantes de Enseñanzas Secundarias de 14-18 años, según CC.AA. Aragón/España 2010.	121
Gráfico 153: Prevalencias de borracheras entre los estudiantes de Enseñanzas Secundarias de 14-18 años, según CC.AA. Aragón/España 2010.	122
Gráfico 154: Prevalencias de consumo de cannabis entre los estudiantes de Enseñanzas Secundarias de 14-18 años, según CC.AA. Aragón/España 2010.	122
Gráfico 155: Proporción de consumidores de drogas en los últimos 12 meses (edades 15-34 años en 2011-2012).....	123
Gráfico 156: Evolución de las prevalencias de consumo de drogas alguna vez en la vida en la población joven 15-34 (%) España 1995-2011.	123
Gráfico 157: Edad primera relación sexual completa. Porcentaje de escolares.	126

Gráfico 158: Tasas enfermedades declaradas (%). Tasa por cien mil habitantes.....	127
Gráfico 159: Interrupción voluntaria de embarazo por edades (% sobre su grupo de edad). 128	
Gráfico 160: Índice de masa corporal según sexo, población de 18 y más años. Porcentajes. Aragón-España.....	130
Gráfico 161: Índice de masa corporal en población adulta según sexo y comunidad autónoma. Población de 2 a 17 años. Porcentajes. Aragón-España	131
Gráfico 162: Alumnado matriculado Régimen General, por edad. 2011/2012.	145
Gráfico 163: Evolución de Alumnos matriculados en E.S.O.....	147
Gráfico 164: Alumnos matriculados en E.S.O. por continentes de origen	147
Gráfico 165: Evolucion de servicios complementarios	148
Gráfico 166: Evolución alumnos matriculados en Bachiller	150
Gráfico 167: Alumnos de Bachiller por continentes de procedencia	150
Gráfico 168: Evolución de servicios complementarios para alumnos de Bachiller.	152
Gráfico 169: Evolución alumnos matriculados en C.F. Grado Medio	155
Gráfico 170: Alumnado extranjero por continentes de procedencia.	155
Gráfico 171: Evolución de servicios complementarios en C.F. Grado Medio	156
Gráfico 172: Evolución de alumnos matriculados en C.F. Grado Superior	158
Gráfico 173: Alumnos extranjeros de C.F. Grado Superior por continentes de origen	159
Gráfico 174: Evolución de servicios complementarios en C.F. Grado Superior.....	159
Gráfico 175: Evolución del gasto del departamento de Educación, Cultura y Deporte / Universidades	162
Gráfico 176: Becarios de enseñanzas universitarias en Aragón	164
Gráfico 177: Alumnos matriculados en 1º y 2º ciclo de grado 2011/2012.....	167
Gráfico 178: Distribución del alumnado de nuevo ingreso matriculado en primer curso de grado por centros.	169
Gráfico 179: Alumnado matriculado en Estudios de Doctorado por sexo según áreas.	170
Gráfico 180: Evolución de estudiantes Erasmus españoles y extranjeros en la Universidad de Zaragoza.	171
Gráfico 181: Origen y destino de intercambio Erasmus	172

Gráfico 182: Tasa de variación del alumnado matriculado en grado, 1º y 2º ciclo, y Personal Docente Investigador por curso, respecto al curso 1996/1997	172
Gráfico 183: Presupuesto liquidado. Derechos y obligaciones reconocidos netos. Años 2000 a 2011.....	173
Gráfico 184: Evolución alumnado en Universidad San Jorge.	175
Gráfico 185: Evolución del alumnado matriculado en Enseñanzas Artísticas Superiores en Aragón.	178
Gráfico 186: Evolución del gasto en Educación no Universitaria miles de €.	179
Gráfico 187: Evolución PIB España vs Aragón.	187
Gráfico 188: Estructura porcentual del Producto Interior Bruto a precios de mercado (precios corrientes)	190
Gráfico 189: Evolución de la población activa de jóvenes en Aragón.	191
Gráfico 190: Evolución de los indicadores del mercado de trabajo juvenil, Aragón	193
Gráfico 191: Tasa de actividad de menores de 25 años 2012	193
Gráfico 192: Evolución de la población juvenil inactiva, Aragón, en miles	194
Gráfico 193: Tasas de actividad comparativa España y Aragón	194
Gráfico 194: Tasas de actividad en hombres menores de 25 años, España y Aragón.....	195
Gráfico 195: Tasas de actividad en mujeres menores de 25 años, España y Aragón	195
Gráfico 196: Evolución de la población juvenil inactiva, Aragón, en miles	196
Gráfico 197: Población inactiva por tipo de inactividad. Ambos sexos (Aragón) en miles de personas	196
Gráfico 198: Tasas de empleo de jóvenes menores de 25 años por comunidades autónomas	197
Gráfico 199: Evolución de la población juvenil empleada, Aragón	197
Gráfico 200: Evolución tasas de empleo de hombre jóvenes menores de 25 años, datos comparativos entre España y Aragón.....	198
Gráfico 201: Evolución tasas de empleo mujeres jóvenes menores de 25 años, datos comparativa España vs Aragón	198
Gráfico 202: Afiliados en alta a la Seguridad Social. Provincias de Aragón. Huesca.	199
Gráfico 203: Afiliados en alta a la Seguridad Social. Provincias de Aragón. Teruel.....	199
Gráfico 204: Afiliados en alta a la Seguridad Social. Provincias de Aragón. Zaragoza.....	200
Gráfico 205: Contratos de trabajo registrados. Provincias de Aragón. Mayo 2013	200

Gráfico 206: Evolución contratos de trabajo registrados. Aragón	201
Gráfico 207: Evolución de la población juvenil desempleada, Aragón.....	201
Gráfico 208: Tasas de paro por distintos grupos de edad, sexo y comunidad autónoma.....	202
Gráfico 209: Evolución de la tasa de paro en Aragón, en menores de 25 años	203
Gráfico 210: Evolución tasa de paro hombres menores de 25 años en España y Aragón.....	203
Gráfico 211: Evolución tasa de paro de mujeres menores de 25 años en España y Aragón ...	204
Gráfico 212: Evolución del desempleo entre el 4º trimestre 2012 y 1º trimestres 2013 de países de la eurozona	206
Gráfico 213: Evolución de la tasa de desempleo juvenil (menores de 25 años) en el conjunto de Europa y España	207
Gráfico 214: Personas jóvenes emancipadas en Aragón.....	210
Gráfico 215: Personas jóvenes emancipadas en España	212
Gráfico 216: Comparativa Aragón -España de la población joven emancipada	213
Gráfico 217: Evolución del tamaño medio del hogar	214
Gráfico 218: Hogares según número de habitaciones de la vivienda. Año 2011.Unidad: Nº hogares.	215
Gráfico 219: Evolución de la distribución de viviendas por tipo en España-Aragón	217
Gráfico 220: Personas que han leído al menos un libro en un trimestre tipo (%).....	225
Gráfico 221: Tiempo dedicado a la lectura en un trimestre tipo (minutos)	225
Gráfico 222: % de personas que leen prensa según el tipo.....	226
Gráfico 223: Frecuencia de lectura de prensa diaria %	226
Gráfico 224: Frecuencia de lectura de revistas por tipo (%).....	227
Gráfico 225: Frecuencia de asistencia a bibliotecas (%)	227
Gráfico 226: Frecuencia de acceso a bibliotecas por internet (%).....	228
Gráfico 227: Personas que no van a bibliotecas según motivo (%)	228
Gráfico 228: Grado medio de interés por museos, monumentos y archivos (%)	229
Gráfico 229: Personas según la visita a museos (%)	229
Gráfico 230: Personas según la visita a exposiciones (%)	230
Gráfico 231: Personas según visita a exposiciones de arte (%)	230

Gráfico 232: Personas según visita a monumentos (%)	231
Gráfico 233: Personas según la visita a yacimientos (%)	231
Gráfico 234: Personas según interés por el cine (%)	233
Gráfico 235: Personas según frecuencia de asistencia al cine (%)	233
Gráfico 236: Personas según los motivos por los que no van al cine, o no van más al cine. ..	234
Gráfico 237: Valoración media del cine por los que han ido al cine el último trimestre (%) ..	234
Gráfico 238: Personas según interés por las distintas artes escénicas (%)	235
Gráfico 239: Grado de interés medio por las artes escénicas (%)	235
Gráfico 240: Personas según la frecuencia de asistencia a espectáculos de artes escénicas (%)	236
Gráfico 241: Personas según el motivo por el que no van a espectáculos de artes escénicas (%)	237
Gráfico 242: Personas según la frecuencia del hábito de ver la televisión.	237
Gráfico 243: Tiempo medio que suelen ver la televisión según día de la semana. (Minutos)	238
Gráfico 244: Personas según la frecuencia de escuchar la radio.	238
Gráfico 245: Tiempo medio que suelen escuchar la radio según día de la semana. (Minutos)	239
Gráfico 246: Uso de productos TIC según tipo de producto por grupos de edad. Aragón. Año 2012. (%).....	244
Gráfico 247: Uso de ordenador y momento último de utilización por grupos de edad. Aragón. Año 2012. (%)	245
Gráfico 248: Lugar de uso del ordenador por grupos de edad. Aragón. Año 2012. (%).....	245
Gráfico 249: Uso de Internet por motivos particulares según tipo de actividad realizada por grupos de edad. Aragón. Año 2012	246
Gráfico 250: Redes utilizadas en el acceso a Internet mediante un dispositivo de mano fuera de la vivienda habitual o centro de trabajo por grupos de edad. Aragón. Año 2012.....	247
Gráfico 251: Frecuencia de utilización del ordenador según motivo de uso. (%)	247
Gráfico 252: Tiempo medio semanal de uso del ordenador. (Minutos)	248
Gráfico 253: Ordenadores usados por los alumnos en Aragón	248
Gráfico 254: Evolución del número de centros con algún ordenador disponibles en el centro.	250
Gráfico 255: Principales razones para practicar deporte. (%)	252

Gráfico 256: Población que actualmente hace deporte, % Deportes practicados.....	253
Gráfico 257: Interés por la política	255
Gráfico 258: Interés por la política	256
Gráfico 259: Sentimiento hacia la política	256
Gráfico 260: Grado de confianza institucional	257
Gráfico 261: Instituciones con más poder en España.....	257
Gráfico 262: Personas que han influido en el pensamiento político del joven	258
Gráfico 263: Partido que mejor defiende los intereses de los jóvenes	258
Gráfico 264: Vinculación con el asociacionismo de la población joven (15-29 años).....	259
Gráfico 265: Evolución de la vinculación con el asociacionismo de la población joven (15-29 años)	259
Gráfico 266: Distribución de la población asociada (15-29 años) por tipo de asociación	260
Gráfico 267: Porcentaje de financiación de escuelas de tiempo libre.....	260
Gráfico 268: Identificación religiosa, 2.011	261
Gráfico 269: Identificación religiosa por sexos	261
Gráfico 270: Evolución identificación religiosa 2008-2011	262
Gráfico 271: ¿Colaboras actualmente como voluntario en alguna organización?	263
Gráfico 272: ¿Por qué motivo principal, después de pensar en colaborar no has terminado colaborando?.....	263
Gráfico 273: % Voluntarios total población 2.011	264
Gráfico 274: Tipo de organización número de personas que han realizado voluntariado en los últimos 12 meses (CIS- 2011)	264
Gráfico 275: Porcentaje de voluntarios en organizaciones	265
Gráfico 276: Ámbito geográfico de actuación de los voluntarios.....	265
Gráfico 277: Ocupación principal de los voluntarios	266
Gráfico 278: Nivel de estudios de los voluntarios	266
Gráfico 279: Permanencia en la entidad del voluntariado	267
Gráfico 280: Definición de la entidad respecto del voluntariado	267
Gráfico 281: Formación en la entidad del voluntariado	268

Gráfico 282: Colectivos a los que atiende el joven voluntariado	269
Gráfico 283: Motivación para ser voluntario.....	269
Gráfico 284: Aprendizajes adquiridos al ser voluntarios.....	270
Gráfico 285: Umbral de riesgo de pobreza según tipo de hogar. Año 2011. (€)	278
Gráfico 286: Tasa de pobreza por tramos de edad. Año 2011.	279
Gráfico 287: Tasa de pobreza antes de todas las transferencias, según tramos de edad.....	279
Gráfico 288: Delitos cometidos con lugar de condena Aragón por edad y tipo de delito cometido. Año 2011.	282
Gráfico 289: Delitos cometidos según tipo de delito cometido. Año 2011.	282
Gráfico 290: Infracciones penales cometidas por menores según lugar de condena, sexo y tipo de delito/falta. Año 2011.	288
Gráfico 291: Distribución de las denuncias recibidas según quien las presentó. Año 2012. ..	292
Gráfico 292: Denuncias por cada 10.000 mujeres. Año 2012.	292
Gráfico 293: Distribución de las renuncias al proceso según nacionalidad de las mujeres que retiran la denuncia. Año 2012.	293
Gráfico 294: Porcentaje de renuncias sobre denuncias. Año 2012.....	293
Gráfico 295: Porcentaje de personas condenadas sobre las enjuiciadas. Año 2012.	295
Gráfico 296: Porcentaje de hombres condenados sobre los enjuiciados según nacionalidad. Año 2012.	295
Gráfico 297: Tasa Ni-Ni.....	298
Gráfico 298: Tasa de muertos en accidentes en los países de la Unión Europea por millón de habitantes.....	299
Gráfico 299: Accidentes de circulación con víctimas 2011.....	300
Gráfico 300: Accidentes de tráfico con víctimas, España	301
Gráfico 301: Número de muertos en accidentes	301
Gráfico 302: Número de accidentes con víctimas	302
Gráfico 303: Total accidentes con víctimas	302
Gráfico 304: Accidentes con víctimas en Huesca	303
Gráfico 305: Accidentes con víctimas en Teruel.....	303
Gráfico 306: Accidentes con víctimas en Zaragoza	304
Gráfico 307: Nº de muertos en accidentes (computo a 30 días).....	304

Gráfico 308: Nº de muertos en accidentes en Huesca	305
Gráfico 309: Nº de muertos en accidentes en Teruel	305
Gráfico 310: Nº de muertos en accidentes en Zaragoza	306
Gráfico 311: Nº de jóvenes peatones víctimas de accidentes en España	306
Gráfico 312: Evolución de alumnos matriculados en las universidades aragonesas.....	315

ÍNDICE DE TABLAS

Tabla 0: Población (Personas) España y Aragón, por provincias y sexo.	23
Tabla 1: Incrementos de población en Aragón 1900-2012.....	25
Tabla 2: Evolución de la población empadronada España vs Aragón.....	25
Tabla 3: Evolución de la población joven en Aragón 2004- 2012 (datos).....	26
Tabla 4: Variación de la juventud aragonesa entre 2010 y 2012.	28
Tabla 5: Porcentaje de la población aragonesa entre 15 y 29 años, por sexos, 2012	29
Tabla 6: Población aragonesa por franjas de edad y sexo.....	30
Tabla 7: Franjas de edad en Huesca 2012	32
Tabla 8: Franjas de edad en Teruel, 2012.....	33
Tabla 9: Franjas de edad en Zaragoza, 2012.....	34
Tabla 10: Población joven residente en Aragón	36
Tabla 11: Distribución de la población joven por franjas de edad y por comarcas.	38
Tabla 12: Densidad de población joven por comarcas	39
Tabla 13: Extranjeros residentes en Aragón, según provincia de residencia en 2012	77
Tabla 14: Poblaciones referidas al 1 de enero de 2012 por comunidades autónomas.....	82
Tabla 15: Número de matrimonios, por sexo y edad, en el 2011.....	91
Tabla 16: Matrimonios entre personas del mismo sexo, en Aragón, 2011	92
Tabla 17: Variación en el número de matrimonios homosexuales en Aragón, 2011	92
Tabla 18: Separaciones y divorcios según edad por sexo, 2011	93
Tabla 19: Matrimonios de diferente sexo en Aragón, por estado civil anterior. 2011.....	93
Tabla 20: Situaciones de pareja.....	94
Tabla 21: Comparativa porcentual de núcleos familiares.	94
Tabla 22: Comparativa de núcleos familiares.....	95
Tabla 23: Personas sin hogar por sexo	95

Tabla 24: Personas sin hogar según edad	95
Tabla 25: Población en establecimientos colectivos	96
Tabla 26: Indicadores demográficos, por lugar de residencia de la madre.....	97
Tabla 27: Nacidos por cada 1000 mujeres de madre española, en Aragón	97
Tabla 28: Nacimientos según edad y residencia de la madre	99
Tabla 29: Tasa de Mortalidad por edades en Aragón.....	105
Tabla 30: Tasa de mortalidad femenina, en Aragón, por edades.....	107
Tabla 31: Tasa de mortalidad masculina, en Aragón, por edades.....	108
Tabla 32: Tasas estandarizadas de mortalidad en hombres, por causa. (Unidad, 100.000) ...	110
Tabla 33: Tasas estandarizadas de mortalidad por país y causa de muerte de mujeres. (Unidad, 100.000).....	111
Tabla 34: Tasas estandarizadas de mortalidad por país y causa de muerte, periodo Totales, Unidades: por cien mil.....	112
Tabla 35: Defunciones según la Causa de Muerte 2011 en ambos sexos	112
Tabla 36: Defunciones según la Causa de Muerte. Hombres.....	113
Tabla 37: Defunciones según la Causa de Muerte. Mujeres.	113
Tabla 38: Consumo de alcohol por edad. Aragón. Año 2010.	121
Tabla 39: Consumo de tranquilizantes sin receta por edad. Aragón. Año 2010, porcentaje de escolares.....	124
Tabla 40: Consumo de cannabis por sexo. Aragón. Año 2010. Porcentaje de escolares.	124
Tabla 41: Consumo de cannabis por Edad. Aragón. Año 2010. Porcentaje de escolares.....	124
Tabla 42: Prevalencias del consumo de cannabis en la población escolar según sexo y edad. Aragón. Año 2010. Porcentaje de escolares.	124
Tabla 43: Consumo de cocaína por sexo. Aragón. Año 2010. Porcentaje de escolares.....	125
Tabla 44: Consumo de cocaína por edad. Aragón. Año 2010. Porcentaje de escolares.	125
Tabla 45: Prevalencias del consumo de cocaína en la población escolar según sexo y edad. Aragón. Año 2010. Porcentaje de escolares.	125
Tabla 46: Abortos voluntarios realizados por CCAA, semanas de gestación, periodo y grupo de edad.....	129
Tabla 47: Índice de masa corporal en población adulta según sexo y comunidad autónoma. Población de 18 y más años Tasas enfermedades declaradas (%). Tasa por cien mil habitantes	131

Tabla 48: Índice de masa corporal en población adulta según sexo y comunidad autónoma. Población de 18 y más años. Porcentajes. Aragón-España	132
Tabla 49: Gasto en educación no universitaria en miles de €.	140
Tabla 50: Variación en el gasto en educación no universitaria en.	141
Tabla 51: Alumnado en enseñanzas de régimen general. Aragón.	142
Tabla 52: Centros de enseñanza Curso 2011/2012.	143
Tabla 53: Alumnado matriculado Régimen General, por comarcas y edad. 2011/2012.	144
Tabla 54: Alumnado matriculado en E.S.O según comarcas, por edad. 2011/2012.	146
Tabla 55: Alumnado extranjero matriculado en E.S.O en Aragón.	147
Tabla 56: Alumnado que cursa idiomas en E.S.O. 2011/2012	148
Tabla 57: Usuarios de servicios complementarios en E.S.O. según provincias. 2011/2012	148
Tabla 58: Resultados académicos según provincias	149
Tabla 59: Alumnado que cursa idiomas en Bachillerato LOGSE diurno según provincias. 2011/2012	151
Tabla 60: Usuarios de servicios complementarios en Bachillerato LOGSE diurno según provincias. 2011/2012.	151
Tabla 61: resultados académicos en Bachiller LOGSE diurno según provincias.	151
Tabla 62: Alumnado matriculado en Bachillerato LOGSE diurno según provincias 2011/2012.	152
Tabla 63: Alumnado matriculado en Bachillerato LOGSE diurno según comarcas. 2011/2012.	153
Tabla 64: Alumnos matriculados en C.F. grado medio diurno según provincias (principales ciclos formativos).....	154
Tabla 65: Alumnado que cursa idiomas en C.F. Grado Medio (diurno) según provincias. 2011/2012.	155
Tabla 66: Usuarios de servicios complementarios en C.F. Grado Medio diurno según provincias	156
Tabla 67: Resultados académicos en C.F. Grado Medio diurno según provincias.	156
Tabla 68: Alumnado matriculado en C.F. Grado Medio según comarca. 2011/2012.	157
Tabla 69: Alumnado matriculado en C.F. Grado Superior según comarcas	158
Tabla 70: Alumnado que cursa idiomas en C.F. G. Superior diurno según provincias. 2011/2012.	159

Tabla 71: Resultados académicos en C. F. Grado Superior (diurno) Aragón.	160
Tabla 72: Enseñanzas deportivas de Estudios Profesionales.....	161
Tabla 73: Evolución de gasto, departamento de Educación, Cultura y Deporte / Universidades según actividad educativa. Aragón. Unidad: Millones de €.	162
Tabla 74: Evolución del gasto de otros departamentos según actividad educativa. Aragón. (Miles €.).....	163
Tabla 75: Alumnado presentado y aprobado en las pruebas de acceso a la universidad según convocatoria y sexo. Todas las fases. Año 2012	163
Tabla 76: Evolución de alumnos becados en enseñanzas universitarias.....	164
Tabla 77: Oferta de plazas de enseñanzas de Grado en la Universidad	165
Tabla 78: Alumnado matriculado en grado, primer y segundo ciclo por sexo según provincia y centro. 2011/2012.....	166
Tabla 79: Veintiún centros de grado, primer y segundo ciclo con mayor número de alumnos matriculados. Curso 2011/2012.	167
Tabla 80: Alumnado matriculado en grado, primer y segundo ciclo por edad según provincia. 2011/2012	168
Tabla 81: Distribución del alumnado de nuevo ingreso matriculado en primer curso de grado por centros. Curso 2011/2012 Universidad de Zaragoza.	168
Tabla 82: Alumnado que finalizó los estudios en el curso 2010/2011, por sexo según provincia y centro.....	169
Tabla 83: Alumnado matriculado en Máster por sexo según provincia y centro. Curso 2011/2012.	170
Tabla 84: Alumnado matriculado en Estudios de Doctorado por sexo según áreas. Curso 2011/2012.	170
Tabla 85: Alumnado matriculado en Estudios de Doctorado por edad según sexo. Curso 2011/2012.	171
Tabla 86: Alumnado matriculado en grado, 1º y 2º ciclo, y Personal Docente Investigador por curso, respecto al curso 1996/1997	173
Tabla 87: Presupuesto liquidado. Derechos y obligaciones reconocidos netos. Años 2000 a 2011.....	174
Tabla 88: Alumnado matriculado en grado, primer y segundo ciclo por sexo según centro y titulación. Universidad de San Jorge. 2011/2012.	174
Tabla 89: Alumnado matriculado de nuevo ingreso en grado por edad según centro y titulación. Universidad de San Jorge. 2011/2012.	175

Tabla 90: Alumnado y profesorado por área de conocimiento. Universidad Nacional de Educación a Distancia. 2011/2012.....	176
Tabla 91: Distribución del alumnado matriculado por edad y sexo en centros de la Universidad Nacional de Educación a Distancia. 2011/2012.....	177
Tabla 92: Evolución del alumnado matriculado en Enseñanzas Artísticas Superiores en Aragón.	178
Tabla 93: Gasto en Educación no universitaria miles de €.	179
Tabla 94: Producto interior bruto a precios de mercado. España, Comunidades Autónomas y Provincias.....	186
Tabla 95: Estructura porcentual del Producto interior bruto a precios de mercado (precios corrientes). España	188
Tabla 96: Estructura porcentual del Producto Interior Bruto a precios de mercado (precios corrientes). Aragón.....	189
Tabla 97: Variación de los indicadores del mercado de trabajo juvenil en Aragón.....	191
Tabla 98: Evolución de los indicadores del mercado de trabajo juvenil en Aragón	192
Tabla 99: Evolución de la tasa de paro en España por Comunidades Autónomas, en menores de 25 años	202
Tabla 100: Brecha salarial de género (no ajustada a las características individuales) en salario por hora según edad y periodo. España	204
Tabla 101: Tasas de desempleo en Europa y países desarrollados durante el último trimestre de 2012 y primer trimestre de 2013.....	205
Tabla 102: Mercado de trabajo, tasa de temporalidad de la población de 15 y más años en la unión europea (% , medias anuales)	208
Tabla 103: Tasa de temporalidad de la población de 15 a 24 años en la unión europea (% , medias anuales).....	209
Tabla 104: Tasas de emancipación en Aragón.....	211
Tabla 105: Tasas de emancipación en España.....	212
Tabla 106: Hogares según número de habitaciones de la vivienda. Año 2011.	214
Tabla 107: Hogares según año de compra o instalación en la vivienda. Año 2011. Nº hogares	215
Tabla 108: Hogares según régimen de tenencia de la vivienda. Año 2011.	216
Tabla 109: Hogares según régimen de tenencia de la vivienda y tamaño del hogar. Año 2011.	216

Tabla 110: Evolución de los hogares según la dificultad para llegar a fin de mes. Aragón.	217
Tabla 111: Evolución de los hogares según la dificultad para llegar a fin de mes. España.	217
Tabla 112: Personas según el motivo por el que no van a espectáculos de artes escénicas. .	236
Tabla 113: Equipamiento de productos TIC en las viviendas. Aragón. Año 2012. : nº de viviendas (con al menos un miembro de 16 a 74 años) y %.....	240
Tabla 114: Equipamiento de ordenador en las viviendas principales y disponibilidad de acceso a Internet. Aragón. Año 2012.	240
Tabla 115: Equipamiento de teléfono en las viviendas principales según tipo de teléfono. Aragón. Año 2012.....	241
Tabla 116: Acceso a Internet en la vivienda. Aragón. Año 2012.	241
Tabla 117: Disponibilidad de acceso a Internet en la vivienda según forma de conexión. Aragón. Año 2012.....	241
Tabla 118: Motivo de no disponer conexión a Internet en la vivienda. Aragón. Año 2012. ...	242
Tabla 119: Acceso a Internet en la vivienda. Aragón. Año 2012	242
Tabla 120: Disponibilidad de acceso a Internet en la vivienda según forma de conexión. Aragón. Año 2012.....	243
Tabla 121: Motivo de no disponer conexión a Internet en la vivienda. Aragón. Año 2012	243
Tabla 122: Uso de productos TIC según tipo de producto por grupos de edad. Aragón. Año 2012, por miles.	244
Tabla 123: Ordenadores usados por los alumnos por comarcas.....	249
Tabla 124: Número de ordenadores usados por los alumnos con acceso a Internet. Unidad: número de ordenadores.....	250
Tabla 125: Ordenadores usados por los alumnos con conexión a Internet	251
Tabla 126: Participantes en los juegos escolares según sexo y categoría. Temporada 2011-2012.....	254
Tabla 127: Personas situadas por debajo del umbral de pobreza calculado en su territorio según tramos de edad. Año 2011.....	278
Tabla 128: Tasa de pobreza por tramos de edad. 2011	278
Tabla 129: Centros que atienden a las personas sin hogar por tamaño del municipio de ubicación. Aragón y España. Año 2010.	280
Tabla 130: Proporción de centros según tipo de prestación que ofrecen. Aragón y España. Año 2010.....	280
Tabla 131: Personas sin hogar por lugar de ubicación del centro donde son atendidas y sexo. Aragón y España. Año 2012.....	281

Tabla 132: Personas sin hogar por lugar de ubicación del centro donde son atendidas según edad. Aragón y España. Año 2012.	281
Tabla 133: Delitos cometidos con lugar de condena Aragón por edad y tipo de delito cometido. Año 2011	283
Tabla 134: Delitos cometidos con lugar de condena Aragón por grado de comisión y tipo de delito cometido. Año 2011.	284
Tabla 135: Penas con lugar de condena Aragón por edad del infractor y tipo de pena. Año 2011	285
Tabla 136: Condenados con lugar de condena Aragón según edad y sexo. Año 2011	285
Tabla 137: Condenados con lugar de condena Aragón por edad y nacionalidad. Año 2011 ..	286
Tabla 138: Infracciones penales cometidas por menores según lugar de condena, sexo y tipo de delito/falta. Año 2011.....	287
Tabla 139: Medidas adoptadas con lugar de condena Aragón según edad del infractor y tipo de medida. Año 2011.....	289
Tabla 140: Población reclusa por sexo según centros y situación procesal-penal. Aragón. 31/12/2011.....	290
Tabla 141: Denuncias recibidas según quien las presentó. Año 2012	291
Tabla 142: Distribución de las denuncias recibidas según quien las presentó. Año 2012.....	291
Tabla 143: Delitos ingresados. Año 2012	294
Tabla 144: Personas enjuiciadas. Año 2012	294
Tabla 145: Personas condenadas. Año 2012	294
Tabla 146: Órdenes de protección. Año 2012	295
Tabla 147: Distribución de las órdenes de protección solicitadas según relación entre víctima y agresor. Año 2012.	296
Tabla 148: Recursos sociales para la mujer según tipo de recurso. Aragón y provincias. 31 de diciembre de 2011.....	296

BIBLIOGRAFÍA

- Consejo Económico y Social de Aragón. (2010). *Informe sobre la situación económica y social de Aragón 2009*. Zaragoza.
- DGPNSD. (2010). *Encuesta estatal sobre uso de drogas en enseñanzas secundarias (ESTUDES)*.
- DGPNSD. (s.f.). *Encuesta domiciliaria sobre alcohol y drogas en España (EDADES)*.
- DGT. (2011). *Anuario estadístico de accidentes*.
- Eldiario.es. (2012). *Encuesta de población activa*.
- Eurostat. (2009). *Muertes por accidentes en la UE*.
http://ec.europa.eu/transport/road_safety/pdf/gis/mapcare_fatal_2009.pdf.
- Eurostat. (2010). *Estadística de ingresos y mercado laboral*.
- Eurostat. (2013). *Harmonised unemployment rate*.
- Eurostat. (2013). *Hisparómetro Social de España*.
- HBSC. (2012). *Informe 2006 HBSC. Ministerio de Sanidad, Servicios Sociales e Igualdad*.
- I.A.J. (2012). *Voluntariado Joven en Aragón*. Zaragoza.
- I.N.E. (2011). *Censos de población y vivienda*.
- I.N.E. (2011). *Encuesta de Condiciones de Vida*.
- I.N.E. (2011). *Enfermedades de Declaración Obligatoria*.
- I.N.E. (2011). *Estadísticas de nulidades, separaciones y divorcios*.
- I.N.E. (2011). *Indicadores sociales 2011, entorno físico. Tablas por CCAA*.
- I.N.E. (2011). *Registro Central de Penados y Rebeldes de titularidad del ministerio de justicia*.
- I.N.E. (2011). *Registro Central de Sentencias de Responsabilidad Penal de Menores*.
- I.N.E. (2011). *Saldos por variación residencial, tipo de saldo, provincia y año*.
- I.N.E. (2011). *Tablas de mortalidad*.
- I.N.E. (2012). *Abortos voluntarios realizados por CCAA*.
- I.N.E. (2012). *Avance de resultados Encuesta a las personas sin hogar*.
- I.N.E. (2012). *Consejo General del Poder Judicial*.
- I.N.E. (2012). *Contabilidad Regional de España. Base 2008*.

- I.N.E. (2012). Encuesta de población Activa (EPA). *Nota de prensa: Encuesta de población Activa (EPA)*. España.
- I.N.E. (2012). *Encuesta nacional de salud 2011/2012*.
- I.N.E. (2012). *Encuesta sobre Equipamiento y Uso de Tecnologías de la Información y Comunicación en los hogares*.
- I.N.E. (2012). *Encuesta sobre personas sin hogar*.
- I.N.E. (s.f.). *Defunciones por comunidad y ciudad autónoma de residencia, causas (lista reducida), sexo y edad*.
- I.N.E. (s.f.). *Movimiento natural de la población*.
- I.N.E. (s.f.). *Padrón municipal 1 enero de 2012*.
- I.N.E. (s.f.). *Página oficial del Instituto Nacional de Estadística*.
- IAEST. (2010). *Encuesta de hábitos deportivos*. Zaragoza.
- IAEST. (2010). *Estadística del gasto público en Educación*. Ministerio de Educación.
- IAEST. (2011). *Anuario del Ministerio de Interior*.
- IAEST. (2011). *Encuesta de hábitos y prácticas culturales*.
- IAEST. (2011). *Estadística de becas y ayuda al estudio*.
- IAEST. (2011). *Estadística de variaciones residenciales*.
- IAEST. (2011). *Evolución de la población en Aragón desde 1900*.
- IAEST. (2011). *Guía de recursos sociales*. Departamento de Sanidad, Bienestar Social y Familia.
- IAEST. (2012). *Encuesta sobre equipamiento y uso de tecnologías de información y comunicación en los hogares*.
- IAEST. (2012). *Estadística de la enseñanza no universitaria*.
- IAEST. (2012). *Padrón Municipal de Habitantes a 1 de enero de 2012*.
- IAEST. (2012). *Pruebas de acceso a la Universidad*.
- IAEST. (2013). *Estadística de la sociedad de la información y la comunicación en los centros educativos*.
- IAEST. (2013). *IAEST según datos del Instituto Aragonés de Empleo*.
- IAEST. (Marzo 2013). *Afiliados en la SS en marzo de 2013 según la TGSS*.
- IAEST. (s.f.). *Página Oficial del Instituto Aragonés de Estadística*.

- IAJ. (2011). *Informe 2010: Población joven en Aragón*. Instituto Aragonés de la Juventud, Zaragoza.
- IAJ. (2012). *Informe sobre situación actual de escuelas de tiempo libre*.
- INJUVE. (2006). *Juventud, solidaridad y voluntariado*. Sondeo de opinión.
- INJUVE. (2008). *Informe de la Juventud*.
- INJUVE. (2011). *Jóvenes, participación y cultura política*. Observatorio, Instituto de la Juventud, España.
- INJUVE. (2012). *Informe Juventud en España*. Madrid.
- Jorge, U. d. (2012). *Sistema Integrado de Información Universitaria*.
- Justicia de Aragón. (2008). *Informe anual*. Zaragoza.
- Ministerio de Educación Cultura y Deporte. (2012). *Panorama de la Educación. Indicadores de la OCDE 2012*. Madrid.
- Ministerio de Educación y Ciencia. (s.f.). *Página oficial del Ministerio de Educación y Ciencia*.
- Ministerio de Sanidad, Política Social e Igualdad. (2011). *DATOS SOBRE EL VOLUNTARIADO EN ESPAÑA 2011, Resumen de Datos Cuantitativos Año 2011*.
- OBJOVI. (2012). *Observatorio Joven de Vivienda en España, 1er trimestre 2012*.
- Todeschini y Alégre. (16 de julio de 2013). *eldiario.es*. Recuperado el 20 de julio de 2013, de http://www.eldiario.es/agendapublica/impacto_social/Jovenes-Ni-Ni-medida-problema_0_154335119.html
- UNED. (2012). *Página Oficial de la Universidad Nacional de Educación a Distancia*.
- Universidad de Zaragoza. (2012). *Sistema integrado de información universitaria*.
- Universidad de Zaragoza. (2012). *Sistema integrado de información universitaria*.

