

HAZAÑA SOLAR, S.L.



SEGUIMIENTO AMBIENTAL EN FASE DE EXPLOTACIÓN INFORME CUATRIMESTRAL 10

“PLANTA FOTOVOLTAICA HAZAÑA SOLAR Y SUS INSTALACIONES DE EVACUACIÓN” SAMPER DE CALANDA (TERUEL)

Nombre de la instalación	FV Hazaña
Provincia	Teruel
Nombre del titular	HAZAÑA SOLAR, S.L.
CIF del titular	B-87989844
Nombre de la empresa de vigilancia	Luz de Gestión y Medio Ambiente
Tipo de EIA	Ordinaria
Informe en FASE de	Explotación
Periodicidad del informe según DIA	Cuatrimestral
Año de seguimiento nº	Año 4
Nº de informe y año de seguimiento	Informe nº 1 del año 4
Periodo que recoge el informe	Marzo - Junio 2023

Números Expediente:

INAGA 500201/01A/2018/05308
INAGA 500201/01A/ 2018/07288



ÍNDICE

1.	INTRODUCCIÓN	2
1.1.	DATOS GENERALES	2
1.2.	EXPEDIENTES ADMINISTRATIVOS	2
1.1.	OBJETO DEL INFORME	2
2.	LOCALIZACIÓN DEL PROYECTO	3
3.	CARACTERÍSTICAS TÉCNICAS DEL PROYECTO	4
4.	CONTROL DE PARÁMETROS.....	5
4.1.	CONSERVACIÓN DE SUELOS.....	5
4.2.	VEGETACIÓN	5
4.3.	FAUNA y MEDIDAS COMPENSATORIAS	7
4.3.1.	CENSOS DE FAUNA CINEGÉTICA:	8
4.3.2.	USO DEL ESPACIO POR PARTE DE AVES DE GRAN ENVERGADURA Y RAPACES:	8
4.3.3.	COMPROBACIÓN DEL ESTADO DE LOS ELEMENTOS AISLANTES	9
4.3.4.	IMPLANTACIÓN DE MEDIDAS COMPENSATORIAS.....	10
4.4.	GESTIÓN DE RESIDUOS	16
4.5.	PROTECCIÓN DEL PAISAJE.....	19
4.6.	PREVENCIÓN DE INCENDIOS FORESTALES	19
5.	RESUMEN	20
6.	EQUIPO REDACTOR	22

1. INTRODUCCIÓN

1.1. DATOS GENERALES

HAZAÑA SOLAR S.L., con NIF B-87989844 con domicilio a efectos de notificaciones en Francisca Delgado 11, 5 planta de Alcobendas, Madrid, gestiona la Planta Fotovoltaica “Hazaña solar” en el municipio de Samper de Calanda, provincia de Teruel. Así como las instalaciones de evacuación, comunes de esta PFV y otras dos plantas fotovoltaicas de la zona de Samper de Calanda.

LUZ de Gestión y Medio Ambiente, S.L. con domicilio en Paseo Independencia 24-26, 3ª planta, de Zaragoza y teléfono 976226410 ha sido contratada, para la redacción del presente informe.

1.2. EXPEDIENTES ADMINISTRATIVOS

Hazaña Solar, S.L. (Expediente INAGA 500201/01A/2018/05308).

RESOLUCIÓN de 27 de septiembre de 2018 del Instituto Aragonés de Gestión Ambiental, por la que se formula la declaración de impacto ambiental del proyecto de instalación de generación eléctrica solar fotovoltaica “Hazaña Solar” (PFV17), en el término municipal de Samper de Calanda (Teruel).

Instalaciones Comunes (Número de expediente INAGA 500201/01A/ 2018/07288).

Resolución de 27 de septiembre de 2018 del Instituto Aragonés de Gestión Ambiental, por la que se formula la declaración de impacto ambiental del proyecto de línea aérea de alta tensión 132 kV SET “Samper”- SET “Sur” y SET “Samper”, en los términos municipales de Escatrón (Zaragoza), y Samper de Calanda y Castelnou (Teruel), promovido por Talento Solar, S.L., Esplendor Solar, S.L. y Hazaña Solar, S.L.

1.1. OBJETO DEL INFORME

El objeto del presente informe, es comunicar las actividades desarrolladas en el Seguimiento Ambiental de marzo a junio de 2023 en la planta fotovoltaica.

Las actividades realizadas en este seguimiento consisten en la revisión del estado y desarrollo de la vegetación tanto interior como exterior y de las revegetaciones realizadas, así como del estado de los suelos, seguimiento de avifauna, búsqueda de rastros y huellas de fauna terrestre, revisión del vallado perimetral y de las posibles colisiones de fauna con este, así como otras incidencias, revisión del estado las zonas de almacenaje de residuos y de la presencia de estos en el interior e inmediaciones de la PFV, seguimiento documental y reuniones con el personal en planta.

2. LOCALIZACIÓN DEL PROYECTO

La zona de implantación de la planta fotovoltaica “Hazaña Solar”, se encuentra en el municipio de Samper de Calanda, en la Comarca del Bajo Martín, en la provincia de Teruel. En concreto se sitúa en la hoja nº 441 “Hijar”, a escala 1:50.000 del Mapa Topográfico Nacional de España. La cuadrícula UTM 10x10 km en la que se incluye es la 30TYL26.



Figura 1. Ubicación PFV.

La planta fotovoltaica se encuentra a unos 4,2 km al noreste de la localidad de Samper de Calanda.

Se sitúa en una zona próxima a la subestación ARAGÓN de REE, ubicada en el término municipal de Castelnuo (Teruel), que es una de las mayores subestaciones de la red de transporte nacional. Se accede al emplazamiento de planta fotovoltaica a través de la carretera autonómica A-224, que

comunica Escatrón con Hajar, a partir de esta por caminos rurales que dan acceso a las parcelas consideradas en el paraje denominado “Las Planas”.

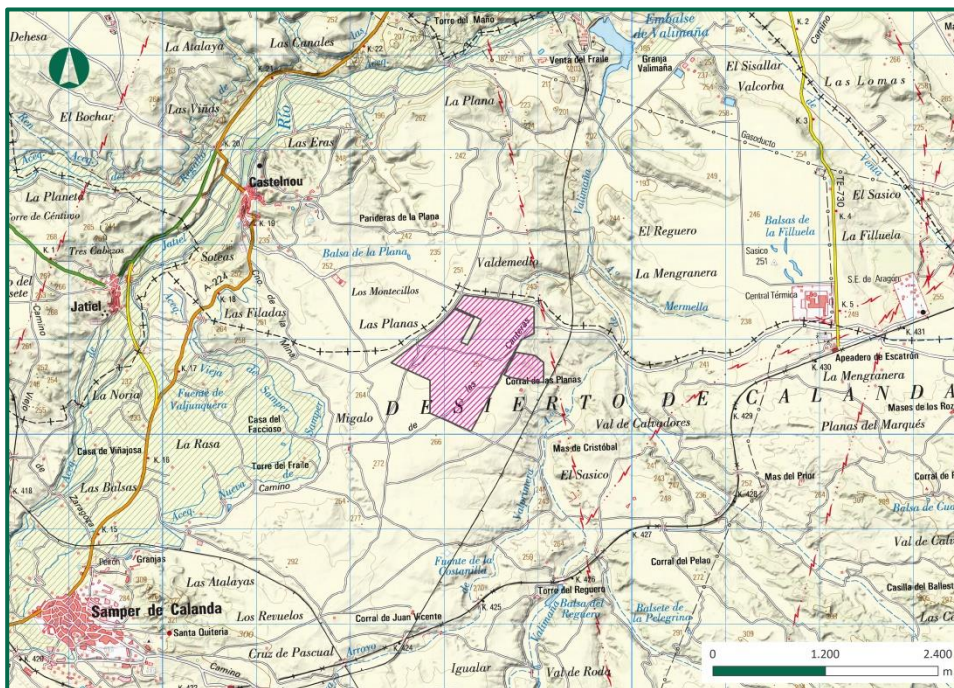
La Planta FV HAZAÑA SOLAR se extiende por un conjunto de parcelas, todas ellas pertenecientes al municipio de Samper de Calanda, contiguas unas con otras y que suman una superficie total aproximada de 120,84 Ha, de las que 115,13Ha, catalogadas como superficie arable cuyo uso y calificación previa era agrícola, de uso secano sobre las que se cultivaba cereal.



Figura 2. Ubicación PFV.

3. CARACTERÍSTICAS TÉCNICAS DEL PROYECTO

La instalación fotovoltaica HAZAÑA SOLAR es una Planta FV con conexión a red, de aproximadamente 49,88 MWp de potencia instalada, y 46,88 MW de potencia nominal.

La energía de cada centro de inversores, es evacuada a través de diversos ramales internos de media tensión que conectarán los centros de inversores con una posición de reserva instalada dentro en una Subestación Transformadora colectora SET SAMPER: 30/132 kV, común a esta y las otras dos instalaciones fotovoltaicas (Hazaña y Talento). A través de esta SET colectora común (SET SAMPER) y de la LAT 132kV, también común, se evacúa la energía hasta la SET SUR, que es una SET colectora

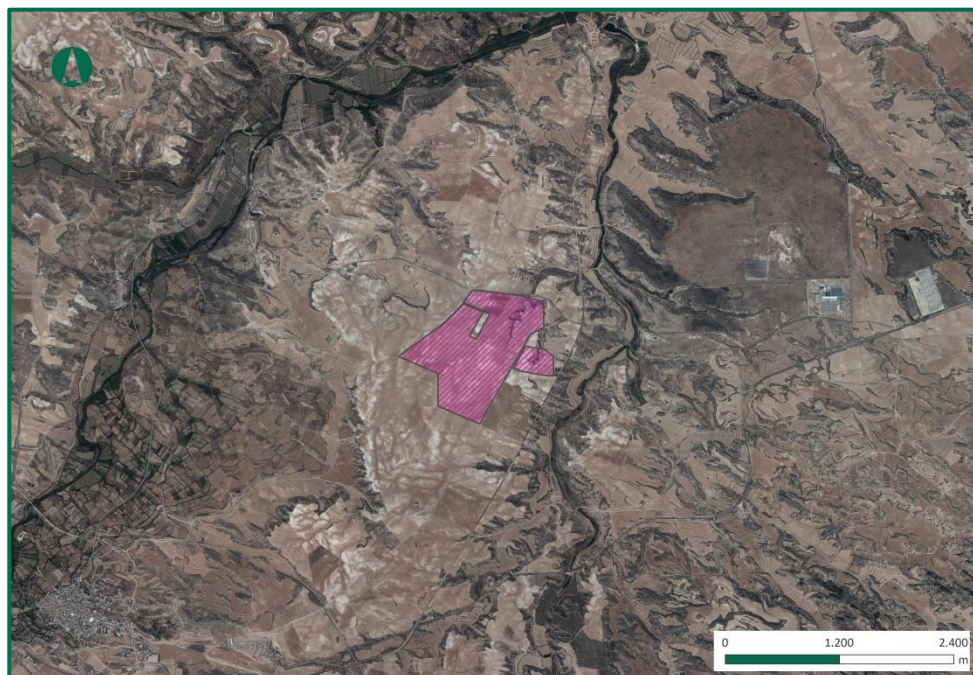
situada en el término municipal de Escatrón (Zaragoza), y desde ésta a la SET ARAGON de REE mediante la LAT de evacuación a 400 kV propiedad de IGNIS GENERACION.

La evacuación desde la SET SAMPER a la SET sur se realiza a través de una Línea de Alta Tensión (LAT) de 132 KV y 150 MVA. Esta línea de 6'5 km contará con 26 apoyos y discurrirá por los términos municipales de Samper, Castelnou y Escatrón, los dos primeros en la provincia de Teruel y el último en la provincia de Zaragoza.

4. CONTROL DE PARÁMETROS

4.1. CONSERVACIÓN DE SUELOS

Se han realizado controles del estado y funcionamiento de las redes de drenaje recorriendo la red de drenaje natural del terreno y cada infraestructura de drenaje artificial instalada (cunetas, pasos salva cunetas, arquetas, obras de drenaje longitudinal, etc.), verificando la correcta conservación de las redes naturales de drenaje, la dirección de flujos de agua que circulan por estos y vigilando la posible aparición de procesos erosivos.

Se han detectado acaravamientos de pequeña entidad.

4.2. VEGETACIÓN

Se ha comprobado que en el interior de las PFVs se mantiene una cobertura vegetal adecuada para evitar la pérdida de suelo por erosión, reducir la generación de polvo y favorecer la creación de un biotopo que puede albergar comunidades florísticas y faunísticas propias de las zonas esteparias existentes en el entorno.

El control del crecimiento de la vegetación que pudiera afectar a los paneles solares se realiza tan solo en las superficies bajo los propios paneles, sin afectar a otras zonas con vegetación natural, y mediante medios manuales y/o mecánicos sin utilización de herbicidas u otras sustancias que puedan suponer la contaminación de los suelos y las aguas, actualmente se introduce ganado ovino para realizar este control, y en zonas donde no es suficiente se realizan una podas parciales, con segadora mecánica entre los seguidores, para evitar que el crecimiento de la vegetación sobrepase la altura de las placas.

Se ha realizado un seguimiento de la evolución de las revegetaciones realizadas durante los meses de invierno de 2020. Estas plantas se desarrollan correctamente en gran parte de las zonas restauradas, las plantas que mejor resisten y se desarrollan son los romeros. Sin embargo allí donde el sustrato es calizo y pobre en nutrientes se observan zonas de suelo sin cubrir. Durante la primavera se ha producido un desarrollo de la vegetación espontánea de la zona, en parte propiciada por el aporte de nutrientes de la hidrosiembra, la mayor parte de ellas herbáceas de carácter anual.



Fotografía 1. Vegetación entre placas en su estado actual.



Fotografía 2. Zona revegetada en su estado actual.

4.3. FAUNA Y MEDIDAS COMPENSATORIAS

El objetivo de este control es garantizar la mínima incidencia de las instalaciones sobre la fauna presente en la zona de las instalaciones.

Se comprueba que en la línea eléctrica que se ha instalado entre las Subestación de Samper y la Subestación Sur se han colocado balizas salvapájaros y estas se encuentran en buen estado.

Respecto al vallado perimetral, se ha utilizado malla cinagética que permite el paso de fauna de pequeño tamaño. Este vallado mide 2 metros de altura total y está formado por una serie de alambres verticales y horizontales, con una separación entre los verticales de 30cm, y entre los horizontales de mínimo 15cm en la línea inferior. Se trata de un vallado con permeabilidad para la fauna y no presenta elementos cortantes ni punzantes.



Fotografía 3. Vallado perimetral

Con objeto de realizar un seguimiento de fauna se han realizado las siguientes acciones:

- Censos de fauna cinagética en el interior de las plantas fotovoltaicas.

- Puntos de observación y transectos para conocer la distribución y las áreas de campeo de las aves.
- Comprobación de los elementos aislantes.

Los resultados obtenidos son los siguientes:

4.3.1. CENSOS DE FAUNA CINEGÉTICA:

Se han realizado recorridos en vehículo por el interior de las plantas, así como búsqueda de excrementos, madrigueras y rastros.

Por el momento se ha observado presencia de conejos o sus ratos en todas las plantas, con densidad baja. También se han observado perdices.

Se han observado huellas de mamíferos de mayor tamaño, entre ellos jabalí, corzo, zorro y tejón en el exterior de las plantas, junto al vallado de estas.

El personal del parque y vigilantes de seguridad ha observado jabalíes tanto en el exterior como el interior de las Plantas, y es frecuente la presencia de zorro por las inmediaciones.

4.3.2. USO DEL ESPACIO POR PARTE DE AVES DE GRAN ENVERGADURA Y RAPACES:

Se han seleccionado 2 puntos de observación en puntos elevados para cubrir todo el campo visual del espacio que ocupan las plantas fotovoltaicas, en estos puntos se ha permanecido 30 minutos cada vez, anotando las líneas y direcciones de vuelo de las aves observadas con objeto de definir cual es el uso de espacio que realizan en la zona. Adicionalmente se han realizado transectos en vehículo a baja velocidad durante los cuales también se han anotado las líneas de vuelo. Gracias al procesamiento posterior de estos datos mediante técnicas SIG, es posible determinar las zonas más frecuentadas durante el seguimiento.

Los resultados se pueden ver en la siguiente figura:



Figura 1. Uso del espacio por rapaces y aves de mayor envergadura.

En la zona de Samper la densidad de aves, en especial de rapaces y aves de gran tamaño no era muy alta, sin embargo desde la puesta en funcionamiento de dos granjas porcínicas de gran capacidad, se ha vuelto más frecuente la presencia tanto de aves carroñeras como buitres leonados y milanos , como de aves acuáticas como garzas y gaviotas que acuden a su balsa cuando esta tiene agua. Cabe destacar también la presencia de cernícalos vulgares y abejarucos, que crían en los cortados de la carretera y la vía verde.

Respecto a las aves de pequeño tamaño, destacan los alaúcidos, y fringílicos, en su mayoría de jilgueros que se posan sobre las placas y el vallado y se alimentan en el suelo. También son abundantes los escribanos trigueros, tarabilla común, lavandera blanca y colirrojo tizón.

Se presta especial atención a la presencia de especies esteparias, como sisones, gangas o alacaravanes, no se localizado ninguna de estas especies en la planta solar, pero sí dos alcaravanes en la planta contigua, muy próxima.

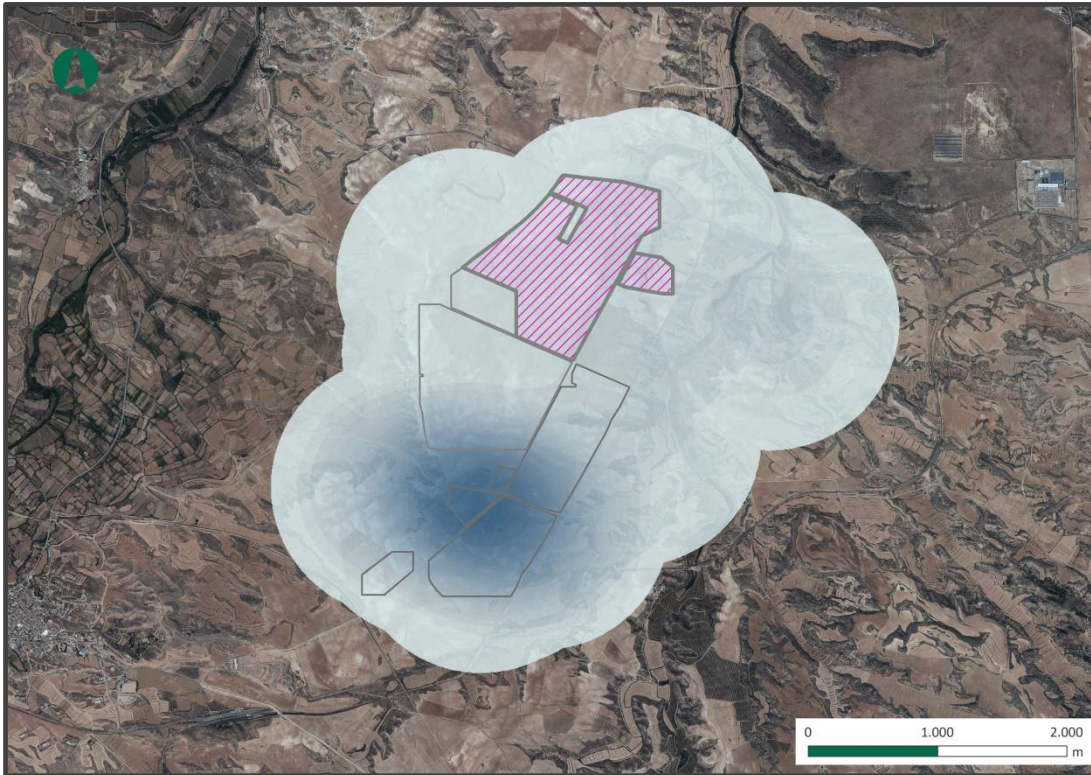
4.3.3. COMPROBACIÓN DEL ESTADO DE LOS ELEMENTOS AISLANTES

Conforme al Plan de Vigilancia Ambiental, durante los cinco años de seguimiento se comprobará el correcto estado de los elementos aislantes instalados en las Subestaciones construidas. El técnico

ambiental responsable de las labores de seguimiento comunicará al titular de la instalación las incidencias observadas inmediatamente para que puedan ser subsanadas en el menor plazo de tiempo posible, evitando así que aumenten los riesgos sobre la avifauna.

En estos cuatro primeros meses de seguimiento no se han detectado incidencias.

4.3.4. IMPLANTACIÓN DE MEDIDAS COMPENSATORIAS

En 2019 tuvieron lugar diversas reuniones con el departamento de Biodiversidad del Gobierno de Aragón en la que se pusieron en común alternativas para la aplicación de las medidas correctoras, estas incluyen la restauración o construcción de edificaciones agrícolas tradicionales con tejas adecuadas para la implantación de primillares, la colocación de cajas nido y de postes que cumplan la función de posaderos elevados para aves rapaces.

Estas medidas se han implantado repartidas entre las 16 plantas pertenecientes al conjunto de plantas solares Chiprana – Escatrón - Samper, de manera que en cada zona se apliquen las más adecuadas en función de sus tipos de hábitats y especies que los habitan, evitando que se concentren excesivos elementos en el interior de cada una, ya que debido a su proximidad no resultarían eficaces.

Se ha construido un primillar en colaboración con la ONG DEMA (Defensa y estudio del medio ambiente), con experiencia en proyectos de introducción/reintroducción o reforzamiento de cernícalo primilla, así como su cría en cautividad.

Miembros de esta organización visitaron la zona en el mes de octubre, junto con personal del Servicio de Biodiversidad del Gobierno de Aragón, con objeto de buscar el emplazamiento más adecuado para la construcción del primillar, seleccionando finalmente una zona interior del vallado de la PFV Talento solar. Su construcción se realizó en el mes de marzo de 2023, consta de un edificio prefabricado con cajas nidos en la parte superior. Tiene habilitado un sistema de hacking, para la liberación de pollos criados en cautividad. En la zona exterior se han colocado varios postes con un cable posadero entre ellos, y en cada uno los dos postes de los extremos otra caja nido.

Por el momento no ha sido ocupado por parejas de cernícalo primilla. En futuras fases se contempla la posibilidad de introducción de ejemplares criados en cautividad en caso de no ser ocupado de forma espontánea.



Fotografía 4. Exterior del primillar de nueva construcción.



Fotografía 5. Interior del primillar, cajas nido.

También se ha contado con la colaboración de la Fundación Internacional para la restauración de ecosistemas (FIRE) para la colocación de cajas nido y la renaturalización de diferentes zonas en el interior de las fotovoltaicas, las especies objetivo son lechuza, cernícalo, carraca y quirópteros. En el mes de abril se colocaron estas cajas nido repartidas por los hábitats considerados más adecuados para cada una de ellas, instalando en total de 21 cajas de madera para rapaces, la mayor parte de ellas colocadas en construcciones ya existentes en el interior de las plantas solares, y 5 de ellas sobre postes de nueva colocación. Estas cajas para rapaces pueden ser utilizadas especialmente por lechuza y por cernícalo vulgar. También se han instalado 9 cajas para quirópteros, adecuadas para albergar colonias y agrupadas en tres zonas con presencia de pinos y 4 cajas para carraca europea, una de ellas sobre árbol y 3 sobre poste.



Fotografía 6. Caja para rapaces, sobre poste.



Fotografía 7. Caja para rapaz sobre construcción.



Fotografía 8. Caja para carraca sobre árbol.



Fotografía 9. Caja para carraca junto a Hoya de Blase.



Fotografía 10. Cajas para quirópteros.



Fotografía 11. Caja para colonia de quirópteros.

La empresa que en la actualidad es propietaria y gestora de las Plantas fotovoltaicas está diseñando, adicionalmente a las medidas ya implantadas, y en colaboración con el área de Ecología de la Universidad de Zaragoza, un plan que desarrolle la forma más apropiada de implementar nuevas medidas, para lo cual se está realizando un estudio previo del medio, que incluye vegetación, suelos y fauna, y se redactará una propuesta de actuaciones, a consultar con la administración.

4.4. GESTIÓN DE RESIDUOS

Se han habilitado puntos de acopio selectivo para su uso durante la explotación con contenedores específicos para la separación de residuos, en el edificio de control se encuentran contenedores de inertes, y en el edificio de Aragón Solar, ubicado junto a Ignis, se recogen residuos peligrosos y placas deterioradas.

Los residuos peligrosos consisten en su mayoría en trapos y envases contaminados por restos de aceites y productos químicos utilizados durante el mantenimiento, estos residuos se acopian en puntos habilitados.

Las Plantas solares se han inscrito en el registro de Pequeños productores de residuos peligrosos de la Comunidad Autónoma de Aragón, asignándole el número de inscripción AR/PP – 14500.

Los residuos incluidos en este registro y las cantidades previstas, son los siguientes:

RESIDUO	LER	t/año	código HP(1)
Residuos de pintura y barniz que contienen disolventes orgánicos u otras sustancias peligrosas	080111	0,200	HP6
Ceras y grasas usadas	120112	0,400	HP5
Aceites minerales no clorados de motor, de transmisión mecánica y lubricantes	130205	0,400	HP5
Agua aceitosa procedente de separadores de agua/sustancias aceitosas	130507	0,600	HP5
Otros combustibles (incluidas mezclas)	130703	0,200	HP5
Envases que contienen restos de sustancias peligrosas o están contaminados por ellas	150110	0,400	HP6
Envases metálicos, incluidos los recipientes a presión vacíos, que contienen una matriz sólida y porosa peligrosa (por ejemplo, amianto)	150111	0,100	HP3
Absorbentes, materiales de filtración (incluidos los filtros de aceite no especificados en otra categoría), trapos de limpieza y ropas protectoras contaminados por sustancias peligrosas	150202	0,600	HP5
Filtros de aceite	160107	0,100	HP5
Anticongelantes que contienen sustancias peligrosas	160114	0,200	HP5
Baterías de plomo	160601	0,100	HP8
Acumuladores de Ni-Cd	160602	0,300	HP14
Tierra y piedras que contienen sustancias peligrosas	170503	0,400	HP5
Pequeños aparatos (sin ninguna dimensión exterior superior a 50 cm.) con componentes peligrosos (distinto de amianto o PCB) y pilas incorporadas. Profesional	16021351	0,400	HP14
Lámparas de descarga, no LED. Lámparas Fluorescentes. Doméstico y/o Profesional	20012131	0,300	HP14



Fotografía 12. Contenedores de residuos.



Fotografía 13. Zona de acopio de placas solares deterioradas.

4.5. PROTECCIÓN DEL PAISAJE

Para minimizar el impacto paisajístico en la fase de explotación y conseguir una correcta integración paisajística y restauración vegetal, se han instalado pantallas vegetales en la visual de las zonas en las que se concentra una mayor cantidad de observadores potenciales.

Estas pantallas se desarrollan correctamente, si bien las plantas que las conforman son todavía de pequeño tamaño al encontrarse en fases tempranas de su desarrollo y se ha detectado desaparición de algunas de ellas, está prevista una reposición de mallas en los próximos meses.

La restauración vegetal se proyectó en contacto con el Servicio de Biodiversidad del Gobierno de Aragón, departamento junto con el cual se realizó una visita a las instalaciones en la que se concretaron las medidas a tomar, y se optó por una restauración vegetal que conserve y favorezca los valores ecosistémicos por encima de la colocación de una pantalla vegetal en todo el perímetro.

En diciembre de 2019 se presentó un Plan de restauración que desarrollaba las actuaciones a llevar a cabo siguiendo estos criterios, esta restauración se llevó a cabo en los meses de enero y febrero de 2020. Estas actuaciones consistieron en la preparación del terreno con tierra vegetal, hidrosiembra de zonas de zanjas, taludes, zonas próximas al vallado y espacios interiores sin seguidores con el objetivo de favorecer la biodiversidad y evitar la erosión del suelo, así como plantaciones de especies autóctonas tanto en zonas próximas al vallado, evitando zonas de paso de cable por el riesgo que esto conlleva, y zonas interiores con el objetivo de crear pequeñas islas que sirvan de refugio de fauna y favorezcan el mantenimiento de los valores ecosistémicos de la zona.

4.6. PREVENCIÓN DE INCENDIOS FORESTALES

En las visitas se ha comprobado la disposición de equipos extintores de incendios en las instalaciones. Los extintores se encuentran ubicados en los edificios y en la Subestación.



Fotografía 14. Extintores en edificio de control.

5. RESUMEN

Los trabajos se llevan a cabo conforme a los parámetros establecidos en la Declaración de Impacto Ambiental así como en las resoluciones y autorizaciones de los organismos competentes en la materia y en el plan de vigilancia ambiental.

Se han tomado las medidas oportunas para la protección de la vegetación, el suelo, la calidad de aire y el paisaje. También se ha realizado un seguimiento de fauna para comprobar las afecciones que las obras puedan ocasionar, y adecuar las medidas preventivas y compensatorias a implementar

Con todo lo expuesto en el presente informe, se concluye que, la afección sobre el medio natural durante la explotación de las Plantas Fotovoltaicas y sus instalaciones comunes ha sido leve, no detectándose ningún impacto no considerado previamente.

6. EQUIPO REDACTOR

El presente informe cuatrimestral ha sido elaborado en el mes de julio de 2023, por la técnico que lo suscribe:

NOMBRE	TITULACIÓN	DNI	FIRMA
Eva Vallespín Gracia	Ambientóloga	72979938H	

Zaragoza, a 28 de julio de 2023

El presente documento puede incluir información sometida a derechos de propiedad intelectual o industrial a favor de LUZ de Gestión y Medio Ambiente, S.L. LUZ de Gestión y Medio Ambiente, S.L no permite que sea duplicada, transmitida, copiada, arreglada, adaptada, distribuida, mostrada o divulgada total o parcialemnte, a terceros distintos de la organización promotora de este proyecto, ni utilizada para cualquier uso distinto del de su evaluación de impacto ambiental para el que se ha preparada, sin el consentimiento previo, expreso y por escrito de LUZ de Gestión y Medio Ambiente, S.L.