

**PROCESO SELECTIVO PARA EL ACCESO A LA CONDICIÓN DE PERSONAL ESTATUTARIO FIJO EN PLAZAS DEL SERVICIO ARAGONÉS DE SALUD DE LA COMUNIDAD AUTÓNOMA DE ARAGÓN.**

**Resolución de la Dirección Gerencia del Servicio Aragonés de Salud, de 19 de noviembre de 2020  
(BOA nº244, de 11 de diciembre de 2020)**

Categoría:

**Facultativo Especialista de Área de Cirugía Plástica, Estética y Reparadora.**

**ADVERTENCIAS:**

- No abra este cuestionario hasta que se le indique.
- Este cuestionario consta de 110 preguntas de las cuales las 10 últimas son de reserva. Las preguntas de este cuestionario deben ser contestadas en la "Hoja de Examen" entre los números 1 y 110.  
Si observa alguna anomalía en la impresión del cuestionario solicite su sustitución.
- **El tiempo de realización de este ejercicio es de: 120 MINUTOS.**
- Todas las preguntas del cuestionario tienen el mismo valor. Las respuestas correctas puntuarán positivamente, las no contestadas no tendrán valoración alguna y las contestadas erróneamente restarán un tercio del valor de la respuesta correcta.
- Compruebe siempre que el número de respuestas que señale en la "Hoja de Examen" es el que corresponde al número de pregunta del cuestionario.
- En cada pregunta existe una y sólo una respuesta correcta.
- Este cuestionario puede utilizarse en su totalidad como borrador.
- No se permite el uso de calculadora, libros ni documentación alguna, móvil o ningún otro elemento electrónico.
- Cualquier marca en la hoja de respuestas podrá dar lugar a la anulación del examen.

**SOBRE LA FORMA DE CONTESTAR EN LA "HOJA DE EXAMEN" LEA MUY ATENTAMENTE LAS INSTRUCCIONES QUE FIGURAN AL DORSO DE LA MISMA.**

**ESTE CUESTIONARIO NO DEBERÁ SER DEVUELTO AL FINALIZAR EL EJERCICIO.**

**TODOS LOS MÓVILES DEBERÁN ESTAR APAGADOS**

**SU OMISIÓN PODRÁ SER MOTIVO DE EXPULSIÓN.**

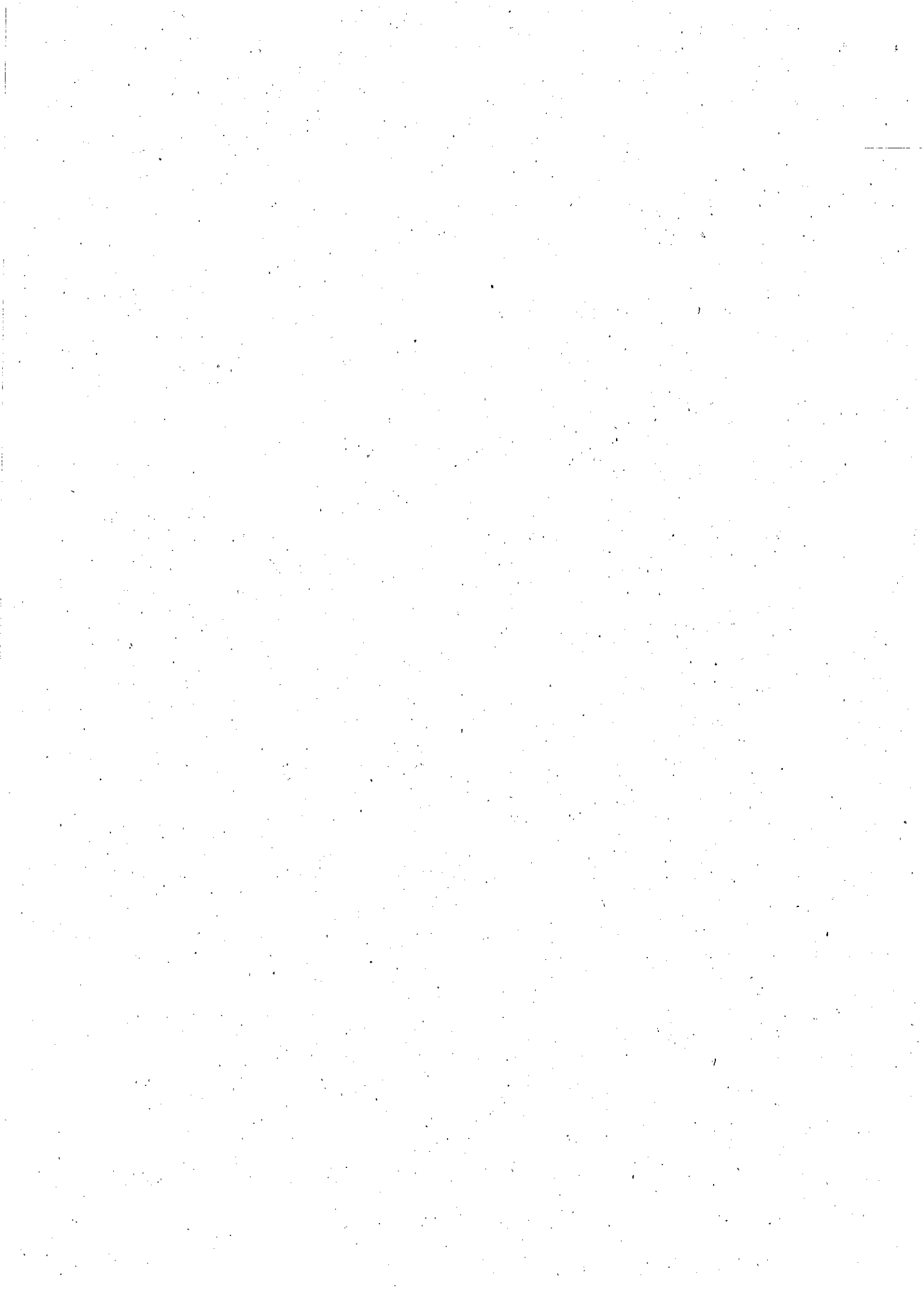

## FACULTATIVO ESPECIALISTA DE AREA DE CIRUGIA PLASTICA, ESTETICA Y REPARADORA

- 1** De las siguientes afirmaciones con respecto a la organización y el funcionamiento de las áreas y sectores del Sistema de Salud de Aragón, señale cuál de ellas es INCORRECTA:
- A: Las Áreas de Salud estarán conformadas por el conjunto de Sectores sanitarios que determine el Mapa Sanitario.
  - B: El Sector Sanitario constituye la organización administrativa de carácter instrumental en cada Área de Salud, para la provisión de los servicios sanitarios en la Comunidad Autónoma de Aragón.
  - C: La gestión y organización del Sector se articulará en torno a las líneas de actividad y gestión clínica de cada uno de sus centros y unidades, favoreciendo la autonomía clínica de los profesionales y su capacidad de organización.
  - D: El Área de Salud, dispondrá, a través del Sector, de los recursos que le sean asignados a éste por el Departamento responsable en materia de Salud, a través del Servicio Aragonés de Salud.
- 2** ¿Cuánto tiempo debe permanecer un profesional en el segundo nivel de Carrera profesional en el Servicio Aragonés de Salud para optar al tercer nivel?
- A: 5 años
  - B: 7 años
  - C: 4 años
  - D: Según su evaluación.
- 3** Según el RD Legislativo 1/2015, de 24 de julio, por el que se aprueba el Texto refundido de la Ley de garantías y uso racional de los medicamentos y productos sanitarios, estarán en todo caso sujetos a prescripción médica los medicamentos que se encuentren en alguno de los siguientes supuestos EXCEPTO en uno. Señale cuál:
- A: Puedan presentar un peligro, directa o indirectamente, incluso en condiciones normales de uso, si se utilizan sin control médico.
  - B: Se utilicen frecuentemente, y de forma muy considerable, en condiciones anormales de utilización, y ello pueda suponer, directa o indirectamente, un peligro para la salud.
  - C: Contengan sustancias o preparados a base de dichas sustancias, cuya actividad y/o reacciones adversas sea necesario estudiar más detalladamente.
  - D: Se administren por vía oral, salvo casos excepcionales, por prescripción médica.
- 4** ¿Cuál es la interpretación de la significación estadística (valor de la "p") de una prueba de contraste de hipótesis?
- A: La probabilidad de aceptar la hipótesis nula cuando es falsa
  - B: La probabilidad de rechazar la hipótesis nula cuando es falsa
  - C: La probabilidad de rechazar la hipótesis nula cuando es cierta
  - D: La probabilidad de aceptar la hipótesis nula cuando es cierta

- 5 La cartera de servicios comunes de prestación farmacéutica EXCLUYE
- A: Medicamentos para los que se resuelva su financiación y condiciones de dispensación en el Sistema Nacional de Salud.
  - B: Fórmulas magistrales
  - C: Vacunas individualizadas antialérgicas
  - D: Medicamentos homeopáticos.
- 6 El nombramiento de personal interino se expedirá para el desempeño de:
- A: Una plaza vacante
  - B: Una eventualidad
  - C: Una sustitución
  - D: Reducción de Jornada
- 7 El permiso por traslado de domicilio sin cambio de residencia será:
- A: Una semana
  - B: 3 días
  - C: 1 día
  - D: 4 días
- 8 Señale la afirmación INCORRECTA con respecto a los Comités de Ética Asistencial en Aragón:
- A: Podrán constituirse Comités de Ética Asistencial en centros sanitarios únicamente de titularidad pública.
  - B: En cada Sector de Salud se constituirá, al menos, un Comité de Ética Asistencial.
  - C: Son órganos consultivos interdisciplinarios de los centros sanitarios constituidos para analizar y asesorar a sus profesionales y usuarios sobre aquellos aspectos de la práctica clínica que presenten dificultades o peculiaridades de orden ético.
  - D: Ejercerán sus funciones respecto de la totalidad de los centros sanitarios y sociales, tanto de titularidad pública como privada que, careciendo de un Comité propio, estén ubicados en su Sector Sanitario.
- 9 Según el artículo 56 de la Ley General de Sanidad, ¿Quién delimita el marco territorial que abarca cada Zona de Salud?
- A: El Estado
  - B: Las Entidades Locales
  - C: La Comunidad Autónoma
  - D: El Ministerio de Sanidad
- 10 Entre los objetivos de la Estrategia de Seguridad del paciente del Ministerio de Sanidad sobre el uso seguro del medicamento NO se incluye:
- A: Fomentar la prescripción electrónica asistida con sistemas de ayuda a la decisión clínica de probada efectividad.
  - B: Fomentar la implantación de prácticas seguras con los medicamentos de alto coste.
  - C: Promover la conciliación de los medicamentos durante las transiciones asistenciales.
  - D: Impulsar el abordaje de iniciativas de mejora de la seguridad del uso de medicamentos, especialmente en pacientes crónicos polimedicados y en pacientes pediátricos.

- 11** En el tratamiento de las quemaduras químicas señale lo que NO debe hacer
- A: En las quemaduras por bases como no penetra en profundidad basta con un desbridamiento superficial y cobertura con injertos
  - B: En las quemaduras por bases realizará un desbridamiento seriado y reconstrucción
  - C: En algunas quemaduras por agentes químicos puede estar indicado el tratamiento quirúrgico de urgencia para retirar el producto
  - D: En las quemaduras por agentes especiales hay que valorar el agente, el medio y el paciente antes de tomar decisiones quirúrgicas.
- 12** Atiende a un paciente varón, carpintero de profesión, con una masa en la eminencia hipotenar. Señale la respuesta INCORRECTA:
- A: Los datos clínicos y epidemiológicos orienta a que la masa se trata de un aneurisma de la arteria cubital
  - B: Un signo de Tinnel (+) descarta el diagnóstico de aneurisma, y debemos pensar en un síndrome de compresión del túnel cubital
  - C: Posiblemente el paciente refiera sensación de pulso en la masa
  - D: Puede tener su origen en traumatismos de repetición en la palma
- 13** Entre las funciones de las prótesis faciales NO se encuentra la siguiente
- A: Restaurar la estética dinámica
  - B: Protección contra traumatismos
  - C: Mejorar la audición
  - D: Estructura de soporte
- 14** Una de las siguientes afirmaciones NO es cierta respecto a la técnica de la metoidioplastia:
- A: Mantiene la sensación erógena
  - B: El pene resultante permite satisfactoriamente la penetración
  - C: La uretra se alarga con colgajos de vagina y labios menores
  - D: La liberación de la cuerda ventral del clitoris aumenta su longitud
- 15** ¿En qué estructura de la piel se encuentran los melanocitos?
- A: Estrato corneo
  - B: Estrato granuloso
  - C: Estrato espinoso
  - D: Estrato basal
- 16** En el tratamiento del envejecimiento, señale la respuesta INCORRECTA
- A: La toxina botulínica es fundamental en el tratamiento del envejecimiento del tercio medio facial
  - B: La toxina botulínica es fundamental en el tratamiento del envejecimiento del tercio superior facial
  - C: La toxina botulínica es útil en el tratamiento de la hiperhidrosis axilar.
  - D: La toxina botulínica se puede usar para tratar las bandas platismales aunque no tenga indicación etiquetada.
- 17** En un paciente que se presenta en la consulta con una tumoración en el reborde orbitario, que no sabe desde cuando lo tiene y que le ha crecido lentamente. ¿En que pensaría?
- A: Pilomatrixoma
  - B: Tumoración de la glándula lagrimal
  - C: Carcinoma basocelular expansivo
  - D: Quiste dermoide

- 18 Una de las siguientes prácticas quirúrgicas acarrea tal riesgo de mortalidad que incluso ha llegado a ser prohibida en varios estados de Estados Unidos. Señale cuál.
- A: Infiltración de grasa intramuscular glútea.
  - B: Reconstrucción mamaria mediante infiltración grasa.
  - C: Abdominoplastia en ancla en pacientes fumadores
  - D: Lifting de glúteos
- 19 Un paciente que tiene un tatuaje multicolor del oso Yogui en su brazo quiere retirárselo con un tratamiento de láser. ¿Qué pigmento es el más resistente a eliminarse con este tipo de procedimientos?
- A: Amarillo
  - B: Negro
  - C: Rojo
  - D: Verde
- 20 ¿Qué es lo más importante para prevenir la oclusión de una anastomosis microvascular en un caso estándar microquirúrgico?
- A: Comprobar que la temperatura del quirófano sea elevada.
  - B: Comprobar que el calibre de los dos vasos sea del mismo calibre.
  - C: Comprobar que no exista un daño en la intima de cualquiera de los vasos.
  - D: Inyectar un bolo de heparina antes de clampar los vasos.
- 21 En cuanto a las diferencias entre el hemangioma congénito y el hemangioma infantil
- A: El congénito está presente al nacimiento, el infantil no
  - B: El análisis del marcador GLUT no permite su diferenciación
  - C: Ambos pueden subdividirse en las variantes RICH y NICH, según su capacidad de regresión
  - D: El congénito está completamente desarrollado cuando el niño nace y el infantil no
- 22 En cuanto a la reconstrucción de los labios señale la respuesta INCORRECTA
- A: La bermellenectomía es una técnica en desuso y sin indicación en la actualidad
  - B: La reconstrucción del labio debe ser lo más funcional posible, aunque implique cierto grado de microstomía.
  - C: En caso de déficit de un labio podemos usar la reconstrucción en dos tiempos con el labio contrario.
  - D: La comisura es una zona de difícil reconstrucción pero que requiere un tratamiento adecuado para evitar la persistencia y difusión posterior de los tumores.
- 23 Respecto a las transferencias tendinosas en la mano parálitica, señale la respuesta INCORRECTA
- A: Los procedimientos de Camitz y Huber corrigen la pérdida de oposición del pulgar
  - B: En la lesión alta del nervio cubital se recomienda el uso de los tendones FDS 3 y 4 como donantes para la reconstrucción de la pinza de llave
  - C: En la parálisis del nervio radial, para conseguir la extensión de la muñeca no es necesaria la reconstrucción del ECRL
  - D: La tenodesis busca conseguir un efecto similar al de una férula dinámica

- 24 Una mujer de 53 años que se sometió a cirugía bariátrica laparoscópica acude a su consulta para realizarse una abdominoplastia postbariátrica. Entre sus antecedentes figura una colecistectomía abierta, una apendicectomía abierta y una cesárea. ¿Cuál de las siguientes cicatrices es más probable que produzca problemas de cicatrización postoperatorios en esta paciente?
- A: La cicatriz del portal de laparoscopia  
 B: Cicatriz de Pfannestiel  
 C: Cicatriz de apendicectomía abierta en cuadrante inferior derecho  
 D: Cicatriz subcostal derecha
- 25 ¿Cuál de los siguientes defectos NO se produce por un defecto en el desarrollo de la morfología, sino por la presencia de fuerza mecánicas?
- A: Atresia de esófago  
 B: Pie equino congénito  
 C: Labio hendido  
 D: Onfalocele
- 26 En un tumor oral que afecta a la mandíbula ¿Cuál NO es una opción terapéutica adecuada?
- A: Dependiendo de la zona y del paciente puede no necesitar reconstruir el hueso  
 B: Para reconstruir el hueso podemos usar el colgajo inguinal con cresta iliaca  
 C: Para reconstruir el hueso podemos usar el colgajo de peroné  
 D: Para reconstruir el hueso podemos usar el colgajo antebraquial con injerto de hueso de banco y placa de titanio.
- 27 La trigonocefalia implica un cierre prematuro de la sutura
- A: Coronal  
 B: Sagital  
 C: Metópica  
 D: Lambdoidea
- 28 Respecto a los defectos morfogénicos, señale la respuesta INCORRECTA:
- A: La malformación es una anomalía en el desarrollo en la morfología  
 B: La displasia es una anomalía en la estructura u organización celular  
 C: La presencia de fuerzas mecánicas externas produce una deformación  
 D: En la disrupción, el defecto se corresponde con un área embriológica específica
- 29 Usted acaba de resear un neuroma en continuidad del nervio cubital derecho, obteniendo un defecto nervioso de 3 centímetros. ¿Cuál es el tratamiento más adecuado de dicho defecto?
- A: Implantación de un neurotubo sintético.  
 B: Diseccionar ambos extremos del nervio proximal y distalmente y practicar una sutura nerviosa termino-terminal  
 C: Reconstruir el defecto con un injerto nervioso extraído del nervio cutáneo lateral antebraquial.  
 D: Reconstruir el defecto mediante un injerto nervioso extraído del nervio sural.
- 30 ¿Cuál de las siguientes es la secuencia operatoria correcta en los reimplantes de dedos y mano?
- A: Desbridar, acortar/fijar hueso, reparar tendones, reparar vasos y nervios.  
 B: Vasos y nervios, desbridar, hueso, tendones.  
 C: Hueso, tendones, desbridar, vasos y nervios.  
 D: Desbridar, vasos y nervios, hueso, tendones.

- 31** ¿Cuál de los siguientes síndromes NO se asocia a malformaciones vasculares?
- A: Bannayan-Zonana
  - B: Riley-Smith
  - C: Xeroderma pigmentosum
  - D: Osler-Weber-Rendu
- 32** Señale la respuesta correcta respecto a la rotura cerrada de la banda sagital del aparato extensor:
- A: Produce dolor, inflamación e imposibilidad para la extensión activa de la articulación interfalángica proximal
  - B: Produce una subluxación radial del tendón extensor con la extensión
  - C: Si el dedo se extiende de forma pasiva, el paciente es capaz de mantener el dedo en esa posición
  - D: El tratamiento es quirúrgico y debe realizarse preferiblemente en las primeras dos semanas tras la lesión
- 33** Respecto a la infiltración de anestésico local, señale la INCORRECTA
- A: La dosis máxima de lidocaina es 3-5 mg/Kg de peso del paciente
  - B: La dosis máxima de lidocaina con adrenalina es 7mg/Kg de peso del paciente
  - C: Añadir bicarbonato acidifica la disolución, disminuyendo el dolor de la infiltración
  - D: Calentar la disolución puede disminuir el dolor de la infiltración
- 34** En un paciente con sospecha de fractura de hueso frontal y salida de líquido cefalorraquídeo por la oreja. ¿Cuál es la prueba más útil para confirmar el diagnóstico?
- A: Alfa transferrina
  - B: Beta transferrina
  - C: Glucosa
  - D: Prealbúmina
- 35** El evento inicial en el proceso de instauración de una deformidad de Boutonnière es:
- A: Migración palmar y lateral de las bandeletas laterales del extensor.
  - B: Laxitud o ruptura de la placa volar en la articulación interfalángica proximal.
  - C: Hiperextensión de la articulación interfalángica distal.
  - D: Pérdida de continuidad de la inserción del tendón central en la parte posterior de la base de la falange media.
- 36** En las fracturas de los dedos. Señale la respuesta INCORRECTA
- A: La clasificación de Salter-Harris se refiere a las fracturas de la placa de crecimiento de los niños
  - B: Las fracturas abiertas de la falange distal en general no requieren antibióticos
  - C: Las fracturas abiertas de los restantes huesos requieren desbridamiento y antibióticos inespecíficos
  - D: Las fracturas intraarticulares tienen buen pronóstico si se dejan al menos 6 semanas de inmovilización
- 37** ¿Cuál de estos tipos de shock son los más comunes en un gran quemado?
- A: Hipovolémico-Distributivo
  - B: Cardiogénico-Séptico
  - C: Hipovolémico-Séptico
  - D: Distributivo-Cardiogénico



38. Con respecto a la reconstrucción autóloga de mama, cuál de las siguientes afirmaciones es INCORRECTA.
- A: Los expansores cutáneos no funcionan bien en paredes torácicas radiadas.
  - B: La reconstrucción inmediata es generalmente mejor que la secundaria.
  - C: Las mastectomías ahorradoras de piel producen más recurrencias locales.
  - D: El dorsal ancho no es un colgajo ideal para grandes reconstrucciones
39. De las siguientes lipodistrofias, señale cual se considera que tiene una herencia autosómica dominante
- A: Lipodistrofia general adquirida
  - B: Lipodistrofia parcial familiar, variante Dunnigan
  - C: Lipodistrofia generalizada congénita o síndrome Bernardinelli-Selp
  - D: Lipodistrofia parcial familiar, variante displasia mandíbulo-acral
40. Un paciente se presenta en su consulta con inflamación bilateral de la uvea 3 meses tras un traumatismo grave en el ojo izquierdo. ¿Cuál de los siguientes es el diagnóstico más probable?
- A: Oftalmía simpática
  - B: Hemorragia vítrea
  - C: Neuropatía traumática del nervio óptico
  - D: Iridodiálisis
41. Sobre los grupos de clasificación de los estados intersexuales solo una asociación es CORRECTA.
- A: Pseudohermafroditismo masculino - Cariotipo 46 XY.
  - B: Disgenesia gonadal - Síndrome adrenogenital.
  - C: Hermafroditismo verdadero - Cariotipo 47 XXY.
  - D: Pseudohermafroditismo femenino - Síndrome de Morris.
42. ¿Cuál de los siguientes anestésicos se considera de duración corta?
- A: Procaína
  - B: Lidocaína
  - C: Mepivacaina
  - D: Bupivacaina
43. ¿Cuál de las siguientes cirugías de confirmación de género requiere necesariamente hormonoterapia previa?
- A: Mastectomía subcutánea
  - B: Metoidioplastia
  - C: Tirocondroplastia
  - D: Vaginoplastia
44. En cuanto al tratamiento quirúrgico del paciente quemado, señale el proceder adecuado
- A: Si en una quemadura se detectan signos clínicos de infección o un cultivo con más de 100 mil microorganismos se debe hacer un desbridamiento quirúrgico.
  - B: El tratamiento de las quemaduras de menos del 1% de la SCQ es siempre conservador
  - C: El único tratamiento desbridante que ha demostrado su eficacia es el enzimático.
  - D: Unas quemaduras dérmico-profundas se deben tratar de forma conservadora hasta los 21 días, por si curan.

- 45 En cuanto a las complicaciones de los injertos, señale la respuesta INCORRECTA
- A: Problemas sistémicos pueden hacer que no prenda el injerto
  - B: El sangrado es importante, pudiendo perderse 100-200ml/1% de superficie corporal
  - C: La infección más frecuente es por diseminación sistémica
  - D: La infección por pseudomonas tiene un aspecto clínico particular y fácil de identificar.
- 46 Al reparar una lesión tendinosa flexora, qué poleas son las más importantes para preservarlas o reconstruirlas?
- A: A2 y A4
  - B: A1 y A2
  - C: A2 y A3
  - D: A1 y A4
- 47 Usted va a intervenir a una paciente de 28 años por una sección de un tendón flexor de la mano, mediante un bloqueo del plexo braquial y usando torniquete. Veinte minutos tras comenzar la cirugía, la paciente señala que tiene molestias. ¿Cuál de los siguientes nervios se relaciona con mayor frecuencia con la intolerancia al torniquete en el miembro superior?
- A: Musculocutáneo
  - B: Mediano
  - C: Radial
  - D: Cubital
- 48 ¿Que reconstrucción es la más adecuada en un paciente con un defecto de 5 por 8 cm en la zona anterior de la rodilla con exposición de una prótesis de rodilla?
- A: Injerto de piel parcial.
  - B: Dorsal libre.
  - C: Gastrocnemio medial + injerto de piel parcial.
  - D: Gastrocnemio lateral + injerto de piel parcial.
- 49 El diagnóstico diferencial del trastorno de dismorfia corporal hay que realizarlo con:
- A: Trastorno obsesivo compulsivo
  - B: Trastorno bipolar
  - C: Trastorno de ansiedad
  - D: Trastornos del espectro autista
- 50 Respecto a las prótesis robóticas en cirugía del miembro superior y la mano, señale la respuesta INCORRECTA
- A: Las prótesis robóticas pueden incluirse en cualquier tramo de la clásica escalera reconstructiva
  - B: Existen al menos 7 categorías de prótesis de miembro superior, según su complejidad y función
  - C: La falta de estereognosis limita el uso de estas prótesis en la oscuridad
  - D: Pueden ahorrar costes y complicaciones de una cirugía de reimplante, pero nunca igualan los resultados de un miembro reimplantado
- 51 El test de Bouvier en la mano en garra
- A: Se realiza con las articulaciones MCF en flexión de 90°
  - B: Si es positivo, significa que la cápsula articular IF y el mecanismo extensor están conservados
  - C: Si es negativo, el mecanismo extensor y la cápsula articular IF son normales
  - D: Se utiliza para la evaluación de la parálisis del nervio mediano

52. Cuál de los siguientes NO es un objetivo de los PROA ( Programas de Optimización de Uso de Antimicrobianos)?
- A: Mejorar resultados clínicos
  - B: Evitar el desarrollo de resistencias
  - C: Minimizar efectos adversos
  - D: Ahorro de costes
53. En la profilaxis antibiótica preoperatoria es CIERTO que :
- A: Los antibióticos deben ser preferentemente bacteriostáticos
  - B: En cirugías limpias se administran antibióticos a dosis bajas
  - C: No se precisa una profilaxis en cirugías limpias a excepción de presentarse factores de riesgo
  - D: Los antibióticos se utilizarán durante 5-7 días máximo
54. Una de estas características NO es propia del síndrome de Apert.
- A: Escafocefalia como malformación craneal
  - B: Sindactilias en manos y pies
  - C: Retraso mental
  - D: Hipertelorismo
55. ¿Cuál de las siguientes NO es un tratamiento para reducir y/o prevenir las cicatrices?
- A: Presoterapia
  - B: Infiltración intralesional de corticoides.
  - C: Vitamina A
  - D: Hidroterapia.
56. En la enfermedad de Dupuytren señale la respuesta INCORRECTA
- A: La banda pretendinea da lugar a la cuerda pretendinea que desarrolla una contractura en flexión de la MCF
  - B: El ligamento natatorio da lugar a la cuerda espiral que produce un desplazamiento del pedículo neurovascular
  - C: El tendón del abductor digiti minimi da lugar a la cuerda del abductor digiti minimi y una contractura en flexión de la IFP del quinto dedo
  - D: Las fibras del ligamento natatorio dan lugar a la cuerda natatoria y una contractura en adducción de la primera comisura.
57. En el tratamiento no quirúrgico de la enfermedad de Dupuytren, ¿que se ha demostrado más útil que las restantes medidas?
- A: Inyecciones de corticoides intralesionales
  - B: Ultrasonidos
  - C: Colagenasa clostridial
  - D: Radioterapia
58. Las fracturas orbitales mediales tipo blowout se manifiestan con todos estos signos a excepción de uno de los siguientes:
- A: Enoftalmos
  - B: Enfisema subcutáneo y/o orbitario
  - C: Epistaxis
  - D: Estrabismo

- 59 En una paciente que sufrió quemaduras en el 10% de su cuerpo hace un año, ¿que láser sería más adecuado utilizar para tratar áreas cicatriciales eritematosas ligeramente hipertróficas?
- A: Rubi
  - B: Láser pulsado
  - C: Alejandrita
  - D: Erblio
- 60 Un niño de 5 años intervenido previamente de fisura labial bilateral y palatina, presenta un colapso transversal del arco maxilar. En la exploración se observa una fístula palatina de 2mm de diametro y una premaxila móvil. ¿Cuál es el paso inicial MÁS apropiado?
- A: Injerto oseo
  - B: Osteotomías segmentarias
  - C: Ortodoncia
  - D: Cierre de la fisura palatina
- 61 Colgajo de Rintala en reconstrucción nasal, Indique la respuesta FALSA.
- A: Proporciona la piel más parecida a la de la punta.
  - B: Es un colgajo atípico de avance muy largo.
  - C: Es necesario extirpar triángulos de Burow.
  - D: No acorta la punta nasal.
- 62 ¿Cuál de las siguientes es la principal ventaja al realizar un lifting facial con abordaje subperióstico?
- A: Es más fácil técnicamente y de disección más rápida
  - B: Los compartimentos grasos se manejan más fácilmente
  - C: Evita la necesidad de poseer habilidades endoscópicas
  - D: Reduce el riesgo de parálisis facial
- 63 En las lesiones de los tendones de la mano. Señale la respuesta INCORRECTA
- A: En caso de lesión de los flexores en zona II se recomienda la reparación de uno de los dos tendones para evitar adherencias y problemas como el síndrome de la cuadriga.
  - B: La reparación del aparato extensor es muy exigente por las lesiones secundarias que se pueden desarrollar
  - C: En reconstrucción diferida de los tendones sigue siendo necesario recurrir a injertos autólogos
  - D: La rehabilitación funcional de los tendones sigue siendo el punto definitivo para una reparación exitosa.
- 64 Señale la asociación correcta de entre las siguientes afirmaciones sobre los compartimentos extensores de la muñeca:
- A: Primer compartimento: abductor pollicis brevis y extensor pollicis longus
  - B: Tercer compartimento: extensor carpi radialis brevis, extensor carpi radialis longus
  - C: Cuarto compartimento: extensor indicis proprius
  - D: Quinto compartimento: extensor carpi ulnaris
- 65 Cual de las siguientes afirmaciones es cierta?
- A: Un DIEP tiene mejor perfusión que un TRAM libre.
  - B: Un TRAM libre tiene un índice de necrosis grasa mayor que un DIEP.
  - C: La morbilidad de la pared abdominal es mayor en un DIEP que en un TRAM pediculado.
  - D: La vascularización de un DIEP es mejor que la de un TRAM pediculado.

- 66 De los siguientes colgajos fasciocutáneos, indica cuál de ellos tiene un pedículo vascular de menor calibre y de menor longitud
- A: Colgajo temporoparietal
  - B: Colgajo escapular
  - C: Colgajo antebrazo radial
  - D: Colgajo paraescapular
- 67 En relación a la migración de los implantes mamarios y las técnicas para su corrección, señale la respuesta INCORRECTA
- A: La deformidad en doble burbuja tipo A también se llama deformidad en cascada
  - B: En la deformidad en doble burbuja tipo B el implante se desplaza caudalmente al surco inframamario
  - C: La implantación y disección mediante plano dual previene la deformidad tipo A
  - D: Los tres tipos de la técnica de plano dual implican la desinserción parcial del pectoral mayor y su separación del parénquima mamario
- 68 ¿Cuál de las siguientes áreas de la quemadura es más probable que se beneficie de una resucitación temprana, de acuerdo con el modelo de las quemaduras de Jackson?
- A: Zona de necrosis
  - B: Zona de éstasis
  - C: Zona de hiperemia
  - D: Zona de destrucción tisular absoluta
- 69 Rinofima, ¿Cuál de las siguientes respuestas es la correcta?
- A: Ratio hombre/mujer de 1/12.
  - B: Asociación con el consumo excesivo de alcohol.
  - C: La neoplasia maligna con la que más se asocia es el carcinoma basocelular.
  - D: Es una forma glandular del acné juvenil.
- 70 ¿Cuál es la diferencia más importante entre una fractura Gustilo tipo I y una tipo II?
- A: El grado de contaminación de la herida.
  - B: La presencia o ausencia de daño vascular.
  - C: El grado de conminución de la fractura.
  - D: La medida del tamaño de la herida.
- 71 Según la clasificación de Tessier, ¿cuál de las siguientes fisuras está MÁS íntimamente relacionada con macrosomía?
- A: N° 1
  - B: N° 3
  - C: N° 5
  - D: N° 7
- 72 En relación con el histiocitoma fibroso maligno, indique la respuesta FALSA.
- A: Histológicamente se muestra con escasa diferenciación fibroblástica.
  - B: Es el sarcoma de partes blandas más frecuente en la edad adulta.
  - C: Presenta elevado grado de recurrencia tras su resección primaria.
  - D: En la mano se localiza a nivel de la fascia profunda.

**73** En las fascitis necrotizantes es FALSO que :

- A: Muchos de los pacientes son diagnosticados erróneamente de otros procesos
- B: Es característica la disociación entre signos clínicos locales y afectación del estado general
- C: La vigilancia se debe basar en hemocultivos positivos
- D: En muchos pacientes no hay bacteriemia demostrable

**74** Señale cuál de las siguientes afirmaciones es cierta respecto a las secuelas de una fractura del hueso temporal:

- A: El signo de Battle es un hematoma sobre la mastoides que aparece una semana después de la fractura
- B: Las fracturas longitudinales son más frecuentes y se asocian con mayor frecuencia a lesión del nervio facial que las transversas
- C: Todas las fracturas transversas producen pérdida del sentido del oído
- D: Las fracturas longitudinales no producen pérdida del sentido del oído

**75** ¿Cuál de las siguientes afirmaciones es cierta sobre el síndrome de Poland?

- A: Incidencia de 1:500.000 nacimientos
- B: El lado izquierdo es el que se afectará más frecuentemente
- C: En algunos casos se asocia a debilidad facial y estrabismo
- D: La cabeza clavicular del músculo pectoral se encuentra habitualmente ausente

**76** ¿Cuál de las siguientes condiciones NO causa ambigüedad genital?

- A: Hiperplasia adrenal congénita
- B: Síndrome de Klinefelter
- C: Déficit de 5-alfa-reductasa
- D: Síndrome de insensibilidad completa a los andrógenos

**77** ¿Cuál de las siguientes es una malformación capilar?

- A: Cutis Marmorata.
- B: Síndrome de Sturge-Weber.
- C: Síndrome de Cobb.
- D: Síndrome de Maffucci.

**78** Señale la respuesta correcta con respecto al tumor glómico:

- A: Tiene su origen en órganos dérmicos implicados en la regulación de la temperatura
- B: No es doloroso
- C: El signo de Hildreth es positivo cuando el dolor aparece al aplicar isquemia
- D: La palpación no aporta información en su diagnóstico

**79** Un paciente de 25 años se presenta en su consulta con una contractura cicatricial mentoesternal un año tras haber sufrido quemaduras profundas que afectaban a toda la superficie corporal salvo ambos brazos. ¿Cuál de los siguientes procedimientos reconstructivos es más apropiado para el manejo de dicha contractura?

- A: Liberación cicatricial y cobertura con colgajo ALT
- B: Liberación cicatricial y cobertura con injerto de piel parcial del cuero cabelludo
- C: Liberación cicatricial y cobertura con injerto de piel total inguinal
- D: Liberación cicatricial y reconstrucción mediante matriz de regeneración dérmica (Integra)

- 80** ¿Cuál de las siguientes afirmaciones es CORRECTA sobre el metabolismo en el paciente pediátrico quemado?
- A: La respuesta hipermetabólica no aumenta cuando aumenta la quemadura.
  - B: El hipermetabolismo acelera la cicatrización de la herida.
  - C: Los niños con quemaduras presentan un incremento poco importante del metabolismo.
  - D: Se han usado fármacos para atenuar el catabolismo y estimular el crecimiento durante la quemadura.
- 81** Respecto a las malformaciones congénitas cervicales NO es cierto:
- A: Las anomalías de la segunda hendidura faríngea son las más frecuentes
  - B: Las anomalías de la tercera hendidura faríngea se localizan en el borde anterior del esternocleidomastoideo
  - C: Las anomalías de las hendiduras faríngeas se detectan frecuentemente en la segunda década de la vida
  - D: La presencia bilateral de anomalías de la segunda hendidura faríngea es una característica del síndrome branquio-oto-renal
- 82** Señale cuál de las siguientes asociaciones es INCORRECTA, respecto de la solución infiltrada en la liposucción
- A: Liposucción seca: ausencia de infiltrado
  - B: Liposucción húmeda: 400-500 ml/área
  - C: Liposucción super húmeda: 1 ml infiltrado por ml aspirado
  - D: Liposucción tumescente: 2-3 ml infiltrado por ml aspirado
- 83** La complicación más frecuente de las técnicas de ritidectomía (lifting) es:
- A: Hematoma postoperatorio
  - B: Lesión sensitiva del n. auricular
  - C: Lesión del facial
  - D: Infección
- 84** ¿Cuál de los siguientes NO es un dato anatomopatológico del envejecimiento de la piel?
- A: Disminución de anejos cutáneos.
  - B: Aumento de fibroblastos y macrófagos.
  - C: Reducción del colágeno y de la matriz.
  - D: Adelgazamiento de la dermis.
- 85** La malformación congénita caracterizada por la deformidad en flexión de la articulación interfalángica proximal más frecuente en el quinto dedo, se denomina
- A: Braquidactilia
  - B: Clinodactilia
  - C: Camptodactilia
  - D: Artrogriposis
- 86** En el tratamiento tópico de las quemaduras con Sulfadiacina argéntica, señala la opción correcta
- A: Es una crema liposoluble al 1% de sulfadiacina y plata
  - B: Es efectiva contra la P. aeruginosa y bacteria entéricas, pero no tiene capacidad antifúngica
  - C: Su efecto antimicrobiano se ha visto que dura hasta 24 horas
  - D: No debe combinarse con otros componentes para ampliar su espectro ya que altera la composición de la sulfadiacina argéntica, y por tanto disminuye su acción.

- 87** Paciente que consulta por dolor en la base de la lengua con una herida de varios meses de evolución que él cree que es por la dentadura. Indique como procedería:
- A: Esta claro que es un tumor, tratamiento de resección y reconstrucción inmediata con colgajos funcionales.
  - B: Biopsia incisional y tratamiento definitivo
  - C: Biopsia incisional y estudio de extensión, valoración en el comité de cabeza y cuello.
  - D: Tratamiento conservador y revisión porque el paciente refiere que ya tuvo estas molestias y remitieron con medicación
- 88** Acerca de la técnica de Abbe-McIndoe en reconstrucción vaginal, indique la respuesta CORRECTA.
- A: No evita la laparotomía.
  - B: La incisión en "Y" se realiza medial al rafe entre la uretra y el ano.
  - C: Se debe sobrecoregir por el riesgo secundario de retracción.
  - D: Es una técnica compleja de reconstrucción vaginal.
- 89** ¿Cuál de la siguientes es la complicación más frecuente en la mamoplastia de aumento endoscópica?
- A: Malposición del implante por desplazamiento superior
  - B: Malposición del implante por desplazamiento inferior
  - C: Malposición del implante por desplazamiento lateral
  - D: Malposición del implante por desplazamiento medial
- 90** De las siguientes técnicas de mamoplastia con cicatriz vertical, señale la respuesta INCORRECTA:
- A: Hall-Findlay: mastopexia vertical con pedículo medial
  - B: Lassus: mastopexia vertical sin despegamiento de piel y parénquima, sin liposucción
  - C: Lejour: mastopexia vertical con despegamiento de piel y parénquima, y liposucción
  - D: Benelli: mastopexia con cicatriz vertical y pedículo central
- 91** ¿Cuál de las siguientes respuestas NO es cierta sobre la linfografía con verde de Indocianina (ICG)?
- A: Permite detectar canales linfáticos localizados hasta a 4 cm de profundidad de la superficie de la piel
  - B: Es recomendable realizar un masaje en el punto de inyección del ICG si inicialmente la imagen de los canales linfáticos no es clara.
  - C: Se debe considerar una posible reacción alérgica al ICG en pacientes con alergia conocida al contraste yodado.
  - D: Los canales linfáticos de la mano ascienden por el dorso y no se observan en la palma.
- 92** ¿Cuál de los siguientes fármacos no tiene propiedades analgésicas?
- A: Ketamina
  - B: Fentanilo
  - C: Clonidina
  - D: Etomidato
- 93** Señale el origen más frecuente de la arteria iliaca circunfleja profunda, utilizada en colgajos osteocutáneos de la región inguinal :
- A: Arteria epigástrica superficial
  - B: Arteria epigástrica profunda
  - C: Arteria femoral
  - D: Arteria ilíaca externa



- 94 A que corresponde un Gray?
- A: Un julio de energía por kilogramo de tejido.
  - B: 10 julios de energía por kilogramo de tejido.
  - C: 100 julios de energía por kilogramo de tejido.
  - D: 1000 julios de energía por kilogramo de tejido.
- 95 Señale cual de los siguientes tumores óseos se asocia con dolor nocturno que se alivia con antiinflamatorios
- A: Sarcoma sinovial
  - B: Osteoma osteoide
  - C: Tumor de células gigantes
  - D: Condrosarcoma
- 96 Respecto de la composición de los implantes de silicona, señale la respuesta correcta:
- A: Tanto la cubierta como el contenido están formados por elastómero de silicona
  - B: La silicona es un polímero de dimetilsiloxano
  - C: La longitud de la cadena del polímero no determina la viscosidad del gel de silicona
  - D: Los implantes lisos bajan la incidencia de contractura capsular
- 97 Respecto de las fracturas faciales en niños señale la respuesta INCORRECTA
- A: Los hematomas de tabique no diagnosticados pueden provocar perforación septal
  - B: Las más frecuentes son las nasales
  - C: Las segundas más frecuentes son las mandibulares
  - D: Las fracturas del tercio superior en los niños siguen los mismos patrones que las fracturas de los adultos
- 98Cuál de los siguientes músculos faciales NO se ve afectado en una parálisis facial
- A: Músculo orbicular
  - B: Músculo elevador del labio
  - C: Músculo depresor del ángulo de la boca
  - D: Músculo masetero
- 99 Un varón de 19 años se presenta en urgencias por haber sufrido heridas en la cara volar de la muñeca derecha tras darle un puñetazo a un cristal. A la exploración quirúrgica se aprecia una laceración completa del tendón palmaris longus. Basándonos en la proximidad a la lesión, ¿cuál de las siguientes estructuras es más probable que se haya lesionado?
- A: Arteria radial
  - B: Nervio cubital
  - C: Nervio mediano
  - D: Tendon flexor digitorum superficialis del dedo índice
- 100 ¿Cuál de las complicaciones siguientes se ve con más frecuencia tras una genioplastia?
- A: Hematoma
  - B: Infección
  - C: Parestesia labio inferior
  - D: Extrusión del implante

- 101** ¿Cuál de las siguientes NO es una fase en la epitelización de las heridas?
- A: Inosculación
  - B: Migración
  - C: Movilización
  - D: Mitosis celular y diferenciación
- 102** ¿Cuál de los siguientes es el tratamiento más adecuado para un paciente que ha sufrido quemaduras químicas por fenol?
- A: Aplicación de gel de gluconato cálcico
  - B: Neutralización con un ácido débil
  - C: Irrigación copiosa aislada
  - D: Irrigación y aplicación de polietilenglicol
- 103** ¿Cuál de estas craneosinóstosis se asocia a sindactilias complejas?
- A: Síndrome de Pfeiffer
  - B: Síndrome de Crouzon
  - C: Síndrome de Saethre-Chotzen
  - D: Síndrome de Apert
- 104** Respecto a la clasificación de Banff para el rechazo de trasplantes:
- A: Clasifica el rechazo en 6 categorías
  - B: Puede aplicarse en los tipos de rechazo hipreagudo, agudo y crónico
  - C: Se basa en las características histológicas de una biopsia cutánea del tejido trasplantado
  - D: En todos los niveles la piel está afectada
- 105** En una contractura en flexión de la articulación interfalángica proximal, qué estructura contribuye en mayor medida a producir la flexión?
- A: El ligamento colateral.
  - B: La parte proximal contracturada de la placa volar.
  - C: La parte distal rígida de la placa volar.
  - D: El tendón flexor.
- 106** ¿Cuál NO es una complicación metabólica del soporte nutricional, en particular de la nutrición parenteral en el paciente gran quemado?
- A: Hipoglucemia.
  - B: Hiperpotasemia.
  - C: Hiponatremia.
  - D: Hipermagnesemia
- 107** Respecto a la ferulización posterior a una reparación tendinosa flexora, señale la respuesta CORRECTA :
- A: Metacarpofalángicas flexionadas a 90 grados
  - B: Intérfalángicas extendidas por completo
  - C: Muñeca extendida
  - D: La férula debería colocarse siempre en zona volar

**108** ¿Cuál de los siguientes efectos secundarios se asocia al uso de sulfadiazina argéntica?

- A: Inhibición de la anhidrasa carbónica
- B: Agranulocitosis
- C: Metahemoglobinemia
- D: Estimulación de la endolipasa reversa tipo III

**109** Señale la respuesta FALSA respecto al hemangioendotelioma kaposiforme

- A: También se conoce como hemangioma en penacho
- B: Si se acompaña de trombocitopenia, debe sospecharse el fenómeno de Kassabach-Merrit
- C: Se clasifica dentro de las malformaciones vasculares venosas
- D: Es localmente agresivo, pero no metastatiza

**110** ¿Cuál de las siguientes afirmaciones es cierta sobre el pectus excavatum?

- A: Se debe a un crecimiento excesivo de los cartílagos costales superiores.
- B: Es la malformación más frecuente de la pared torácica.
- C: Nunca produce alteraciones funcionales
- D: Afecta más frecuentemente a mujeres que a hombres

